

福島県の男女共同参画推進状況

令和2年度版

令和3年3月

福島県

はじめに

福島県では、すべての県民が、性別にかかわらず、一人の個人として尊重され、誰もが自分らしく、自己の個性や能力を発揮し、あらゆる分野に共に参画し、共に責任を担うことができる社会の形成を目指し、男女共同参画を推進しています。

本書は、「福島県男女平等を実現し男女が個人として尊重される社会を形成するための男女共同参画の推進に関する条例」第20条に基づく、男女共同参画の推進の状況及び男女共同参画の推進に関する施策の実施状況を取りまとめた年次報告書です。

本書が多くの皆様にとって男女共同参画に関する理解と関心を深めていただく一助となれば幸いです。

【福島県男女平等を実現し男女が個人として尊重される社会を形成するための男女共同参画の推進に関する条例】（抜粋）

（実施状況の公表）

第20条 知事は、毎年、男女共同参画の推進の状況及び男女共同参画の推進に関する施策の実施状況を公表するものとする。

福島県生活環境部男女共生課

目次

第1章	ふくしま男女共同参画プランに基づく施策等の推進状況	1
	ふくしま男女共同参画プランイメージ図	2
	ふくしま男女共同参画プランの体系	3
I	ふくしま男女共同参画プラン令和2年度事業概要	
I	復興・防災における男女共同参画の推進	4
II	人権尊重と男女平等を基本とした男女共同参画の推進	10
III	女性の活躍の促進	31
IV	仕事と生活の調和を図るための環境の整備	54
V	男女間のあらゆる暴力の根絶と健康支援	67
II	ふくしま男女共同参画プラン指標の推移	80
第2章	福島県の男女共同参画に関する主なデータ	87
I	人口	
1	福島県の人口	88
2	出生数及び合計特殊出生率の推移	89
3	平均寿命の推移	90
II	家族類型	
1	世帯人員の推移	91
2	男女別単身高齢者世帯の割合	91
3	家族類型の推移	92
4	婚姻率の推移	93
5	離婚率の推移	93
6	未婚率の推移	94
7	平均初婚年齢の推移	95
8	家事に費やす時間	95
III	教育	
1	高校生の卒業後の状況(進学状況)	96
2	公立小・中学校及び高等学校の男女混合名簿の導入状況	97
3	公立学校の女性管理職割合の推移	98
4	学校における女性教員、女性管理職の割合	99
IV	労働	
1	男女別労働力率の推移	100
2	男女別年齢階級別労働力率	100
3	男女別有業率の推移	101
4	雇用者数の推移	102
5	女性労働者の平均年齢及び平均勤続年数	102
6	育児休業の取得状況	103
7	介護休業の取得状況	105
8	産業3分類男女別就業者の割合	106
9	雇用形態	107
10	男女別年齢階級別所定内給与額	110
11	年齢階級別所定内給与額の男女比	110
12	家族経営協定の締結状況	111
13	農業経営改善計画数の推移	111
○	労働条件等実態調査結果報告書(令和元年)	112
V	政策決定過程における女性の参画状況	
1	地方議会に占める女性議員の割合の推移	119
2	審議会等における女性委員の登用状況	120
3	女性農業委員の割合の推移	121
4	地方公務員管理職への女性の登用状況の推移	122
5	管理職の在職状況	122
6	女性公務員の採用状況	122

VI 人権	
1 配偶者暴力相談支援センターにおける配偶者からの暴力が関係する相談件数	123
2 男女共生センター相談件数について	124
3 出生率・乳児死亡率等の推移	126
4 人工妊娠中絶件数の推移	127
5 死亡数のうち、自殺を死因とする数の推移	128
6 死亡数のうち、年齢階級別、自殺を死因とする数の内訳	128

第3章 県内市町村データ 129

I 主な市町村データのまとめ	
1 市町村における男女共同参画行政推進状況(条例・計画)	130
2 市町村における審議会等の女性委員の割合	133
3 市町村議会における女性議員の状況	134
4 女性管理職等の状況(管理職、二役・教育長・議長)	135
II 市町村ごとのデータ一覧	
1 市町村における男女共同参画行政窓口	136
2 男女共同参画に関する庁内連絡会議、懇話会等の状況	137
3 令和2年度の主な事業計画	139
4 市町村における審議会等の女性委員の割合	145
5 市町村議会における女性議員の状況	146
6 女性管理職等の状況(管理職、二役・教育長・議長)	147
7 町内会長等に占める女性の割合	148
8 PTA会長に占める女性の割合	149
9 男女共同参画・女性に関する民間団体のネットワークの状況	150
10 農業委員数	151

参考資料 153

福島県男女平等を実現し男女が個人として尊重される社会を形成するための男女共同参画の推進に関する条例	154
福島県男女共同参画審議会規則	161
福島県男女共同参画審議会委員名簿	163
福島県男女共同参画推進本部設置要綱	164
国際婦人年以降の男女共同参画施策等の動き	166

第1章

ふくしま男女共同参画プランに 基づく施策等の推進状況

ふくしま男女共同参画プラン(平成28年度改定) イメージ図

■基本理念

すべての県民が個人として尊重され、
性別にかかわらず、
自己の能力を自らの意思に基づいて発揮することができ、
あらゆる分野にともに参画し、責任を担う社会

■視 点

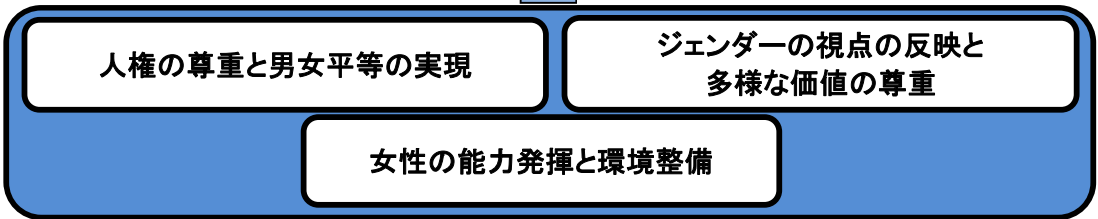

■基本目標



■計画の期間

2017(平成29)年度から2021(令和3)年度までの5年間

ふくしま男女共同参画プラン(平成28年度改定)の体系

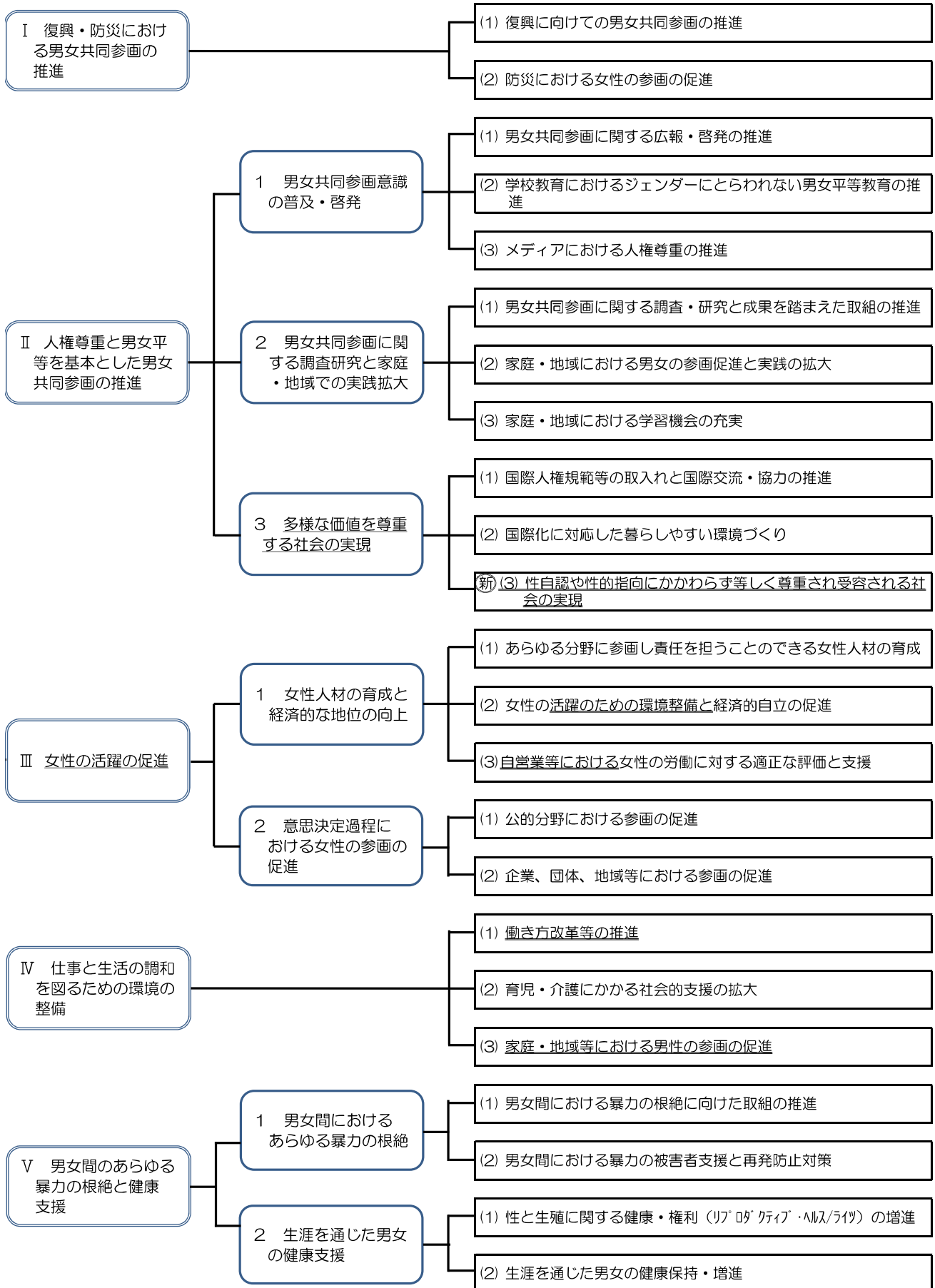

ふくしま男女共同参画プラン令和元年度事業概要

I 復興・防災における男女共同参画の推進

(1) 復興に向けての男女共同参画の推進

< 具体的施策 >	< 担当部局 >	< 事業名 >	< 事業内容 >	< 当初予算額 > (千円)	< 担当課 >
① 男女共同参画の視点から、家庭・地域・職場等での復興・防災の積極的な取組を促すとともに、防災意識等の高揚を図ります。	生活環境部		男女共同参画の視点から必要対策・対応について、予防・応急・復旧・復興等の各段階における地方公共団体の取組の基本的事項を示した指針（内閣府作成）の活用を促す。 ・ 男女共同参画の視点からの防災・復興の取組指針 ・ 男女共同参画の視点からの防災・復興の取組指針 解説・取組事例		男女共生課
② 男女共生センターにおいて、復興・防災における男女共同参画を推進するための広報・啓発及び学習機会を提供します。	生活環境部	男女共生センター啓発及び研修事業	「男女共同参画の視点からの防災研修プログラム」（内閣府男女共同参画局作成）を用いて、地域における復興・防災における男女共同参画の推進を担う人材育成研修を行う。	1,942	男女共生課
③ ふくしま女性活躍応援会議と連携し、働き方全般を見直し、誰もが仕事と生活の調和（ワーク・ライフ・バランス）を図れる働きやすい環境づくりに取り組むことを推進する企業・団体等を応援します。（Ⅳ(1)、Ⅳ(3)再掲）	総務部	福島県発注建設工事の入札参加における加點措置	男女共同参画社会推進のため、県内で活動している団体等の活動の場として、相互の交流ネットワークづくりを促進するなど、男女共同参画関連団体の育成、様々な世代の交流を支援するための事業を実施する。 (1) 未来館フェスティバル 県民が企画・運営を自ら行い、男女共同参画を推進する個人・団体・自治体等が一同に会し、それぞれの活動を発信する場を設けるとともに、交流・情報交換を行う。	1,020	男女共生課
	総務部	福島県発注建設工事の入札参加における加點措置	1 建設工事入札参加資格審査にあたり、次の各場合に主観点を加點する。 ・ 企業が「働く女性応援」中小企業認証を受けている場合 ・ 企業が「仕事と生活の調和」推進企業認証を受けている場合 2 建設工事及び仕事に係る委託業務の総合評価方式入札（標準型・簡易型）における評価項目として、次の各場合に加點を行う。 ・ 企業が「働く女性応援」中小企業認証を受けている場合 ・ 企業が「仕事と生活の調和」推進企業認証を受けている場合		入札監理課
	生活環境部	ふくしま女性活躍応援会議	平成28年度に設置したふくしま女性活躍応援会議のネットワークを活用し、意見やアイデアを事業に反映させるとともに、構成団体及び会員企業等における女性の就業環境の整備や女性の登用に向けた取組を促進することにより、県内の女性がより一層活躍できる環境整備を進める。 (1) 会議 1 回開催 (2) 幹事会 2 回開催	331	男女共生課

＜具体的施策＞	＜担当部局＞	＜事業名＞	＜事業内容＞	＜当初予算額＞ (千円)	＜担当課＞
<p>③ふくくしま女性活躍応援会議と連携し、働き方全般を見直し、誰もが仕事と生活の調和(ワーク・ライフ・バランス)を図れる働きやすい環境づくりを推進する企業・団体等を応援します。(Ⅳ(1)、Ⅳ(3)再掲)</p>	生活環境部	<p>キラっ人さん活躍促進事業</p> <p>＜新規＞ 次世代スキルプログラム事業</p> <p>男女共生センター啓発及び研修事業(再掲)</p>	<p>女性が意欲を高め、能力を発揮して活躍できるよう、ロールモデルの提示やネットワークづくりを目的としたトークイベント及び交流会を開催する。また、女性活躍推進や働き方改革、男性の家事・育児・介護への取組を促進するためには、トップの意識が重要であることから、応援会議構成団体の長や市町村長等を対象に講演会を開催する。</p> <p>県内小・中・高校と連携し、互いの性と人権を尊重することの大切さや自分らしさを発揮する大切さを考えるための連携授業を実施する。</p> <p>男女共同参画についての県民意識の変革を図るため、様々なアプローチ方法で各種事業を実施するとともに(啓発事業)、男女があらゆる分野に参画し、ともに責任を担うために必要な資質・能力の向上を図り、個人・家庭・地域等における取組を進むよう各種講座を開催する(研修事業)。</p> <p>○研修事業 (1) 男性のための男女共同参画基礎講座(「仕事と生活の調和」の取れた生き方について考える機会を提供し、企業や個人の課題解決・実践を支援する講演会等の開催)</p>	<p>7,777</p> <p>259</p> <p>1,942</p>	<p>男女共生課</p> <p>男女共生課</p> <p>男女共生課</p>
	商工労働部	<p>「女性活躍促進事業」 働き方改革支援事業</p> <p>「女性活躍促進事業」 企業内保育所整備事業</p> <p>次世代育成支援企業認証事業</p>	<p>男性の仕事を優先するライフスタイルの見直しを進め、男性にも育児や介護への参加を促進している企業や、長時間労働の是正、年次有給休暇の取得促進により、仕事と生活の調和がとれた働きやすい職場環境づくりに取り組む企業に対し、奨励金を交付する。</p> <p>企業が従業員の子どもを預かる保育施設等を整備することにより、安心して働き続けられる環境を実現し、男女が共に働きやすい職場環境づくりを推進することを目的として、企業内保育所等を整備する企業に対し整備費を補助する。</p> <p>女性が活躍でき、男女が共に働きやすい職場環境づくりに向け、企業の自主的な取組を促進する。 次世代育成支援企業認証制度 (1) 「働く女性応援」中小企業認証 (2) 「仕事と生活の調和」推進企業認証</p>	<p>6,000</p> <p>176,250</p> <p>12,755</p>	<p>雇用労政課</p> <p>雇用労政課</p> <p>雇用労政課</p>

＜具体的施策＞	＜担当部局＞	＜事業名＞	＜事業内容＞	＜当初予算額＞ (千円)	＜担当課＞
<p>③ふくしま女性活躍応援会議と連携し、働き方全般を直視し、誰もが仕事と生活の調和(ワーク・ライフ・バランス)を図れる働きやすい環境づくりを推進する企業・団体等を応援します。(Ⅳ(1)、Ⅳ(3)再掲)</p>	<p>商工労働部</p>	<p>ワーク・ライフ・バランス推進事業</p>	<p>中小企業の管理者等にワーク・ライフ・バランスに対する意識啓発を行い、仕事と生活の調和のとれた職場環境づくりを推進するためアドバイザーを派遣することとともに、ワーク・ライフ・バランスの取り組みが特に優れている企業を表彰する。</p> <p>1 ワーク・ライフ・バランスアドバイザー派遣事業 2 福島県ワーク・ライフ・バランス大賞事業</p>	<p>278</p>	<p>雇用労政課</p>
<p>④男女共生センターにおいて、就業(再就職等)を希望する女性等に対して、各種情報を提供するほか、技能(資格)等を習得できる講習会などを実施し、女性の就業のための支援を行います。</p>	<p>生活環境部</p>	<p>中小企業制度資金貸付金(ふくしま産業育成資金(成長産業枠))</p> <p>男女共生センター啓発及び研修事業(再掲)</p>	<p>県制度資金による金融面の支援 次世代育成支援企業認証制度の認証を受けた中小企業者を対象に、金融機関を通じて低利の融資を行い支援する。 ＜新規融資枠 20億円＞</p> <p>男女共同参画についての県民意識の変革を図るため、様々なアプローチ方法で各種事業を実施するとともに(啓発事業)、男女があらゆる分野に参画し、ともに責任を担うために必要な資質・能力の向上を図り、個人・家庭・地域等における取組が進むよう各種講座を開催する(研修事業)。</p> <p>○研修事業 (1) 未来館エンバワメント塾(健康講座を含んだ講義、ワークショップ等) (2) 女性のチャレンジ応援講座(女性を対象とした就職・再就職等に役立つスキルアップ講座)</p>	<p>1,942</p>	<p>男女共生課</p>
<p>震災の影響によりストレスや悩みを抱える男女に対して、ともに自立し生きがいのある人生を送ることができるよう、日常生活から生じる様々な問題・悩みに関する相談や配偶者からの暴力(DV)に関する相談、就業に関する相談を行う。</p> <p>○相談事業 (1) チャレンジ支援相談(就業を希望する女性に対する広範な相談・指導による就業機会の拡大、意欲と能力のある女性活躍できるよう起業・再就職・女性の進出が少くない分野への進出等、女性のチャレンジに対する支援)</p>	<p>男女共生センター相談事業</p>	<p>男女共生センター相談事業</p>	<p>震災の影響によりストレスや悩みを抱える男女に対して、ともに自立し生きがいのある人生を送ることができるよう、日常生活から生じる様々な問題・悩みに関する相談や配偶者からの暴力(DV)に関する相談、就業に関する相談を行う。</p> <p>○相談事業 (1) チャレンジ支援相談(就業を希望する女性に対する広範な相談・指導による就業機会の拡大、意欲と能力のある女性活躍できるよう起業・再就職・女性の進出が少くない分野への進出等、女性のチャレンジに対する支援)</p>	<p>2,098</p>	<p>男女共生課</p>

＜具体的施策＞	＜担当部局＞	＜事業名＞	＜事業内容＞	＜当初予算額＞ (千円)	＜担当課＞
⑤ コミュニティビジネスの立ち上げの支援、起業化のための相談活動など、女性の起業活動等の取組を支援します。	生活環境部	男女共生センター啓発及び研修事業 (再掲)	男女共同参画についての県民意識の変革を図るため、様々なアプローチ方法で各種事業を実施するとともに(啓発事業)、男女があらゆる分野に参画し、ともに責任を担うために必要な資質・能力の向上を図り、個人・家庭・地域等における取組が進むよう各種講座を開催する(研修事業)。 ○ 研修事業 (1) 未来館エンパワーメント塾 (2) 女性のチャレンジ支援講座	1,942	男女共生課
⑥ 県内外へ避難している女性、妊娠中の女性や育児中の母親とその家族などが様々な不安・悩み・ストレスを相談しやすいよう、相談窓口の広報を強化するとともに、県の相談体制の充実に努めます。	生活環境部	男女共生センター相談事業 (再掲)	震災の影響によりストレスや悩みを抱える男女に対し、ともに自立し生きがいのある人生を送ることができるよう、日常生活から生じる様々な問題・悩みに関する相談や配偶者からの暴力(DV)に関する相談、就業に関する相談を行う。 ○ 相談事業 (1) チャレンジ支援相談(起業や再就職、内職等の就業に関する相談)	2,098	男女共生課
⑦ 復興・防災の様々な場面ににおける支援体制に女性の参画を促進するため、男女共生センターを拠点とした各種団体とのネットワークを形成し、それらを活用した取組を推進します。	こども未来局	産前・産後支援事業	震災の影響によりストレスや悩みを抱える男女に対し、ともに自立し生きがいのある人生を送ることができるよう、日常生活から生じる様々な問題・悩みに関する相談や配偶者からの暴力(DV)に関する相談、就業に関する相談を行う。 ○ 相談事業 (1) 一般相談(広く全般に係る相談) (2) 専門相談(法律問題や健康に関する専門家による相談)	31,375	子育て支援課
⑧ 町内会・自治会等、地域コミュニティの意思決定過程への女性の参画の拡大を要請します。	生活環境部	男女共生センター交流関連事業 (再掲)	妊婦や乳幼児を持つ保護者を対象に電話相談窓口を設置し、子育てや健康に関する相談に対応するとともに訪問による支援や乳幼児を持つ保護者同士の交流の場を設ける。 男女共同参画社会推進のため、県内で活動している団体等の活動の場としてしたり、相互の交流ネットワークづくりを促進するなど、男女共同参画関連団体の育成、様々な世代の交流を支援するための事業を実施する。 ○ 交流関連事業 (1) 未来館フェスティバル	1,020	男女共生課
⑨ 町内会・自治会等、地域コミュニティの意思決定過程への女性の参画の拡大を要請します。	生活環境部		町内会長、PTA会長の女性比率等を調査し、その結果を広く周知する。		男女共生課

ふくしま男女共同参画プラン令和元年度事業概要

I 復興・防災における男女共同参画の推進

(2) 防災における女性の参画の促進

< 具体的施策 >	< 担当部局 >	< 事業名 >	< 事業内容 >	< 当初予算額 > (千円)	< 担当課 >
① 地域防災計画や災害における避難所運営等において、十分に女性や多様な背景を持つ人々の視点が反映されるよう、施策・方針決定過程への女性の参画を促進します。	生活環境部		「審議会等における女性の登用促進要綱」に基づき、委員改選時に事前協議を行うとともに、あらゆる機会を通じて、女性委員の登用促進を図る。		男女共生課
② 男女共同参画の視点に立ち、防災の分野で積極的に活動できる女性の人材育成を支援します。	生活環境部	男女共生センター啓発及び研修事業 (再掲)	各分野で活躍している県内女性に関する情報を収集し、男女共同参画人材リストを整備し、関係部局に随時提供する。また、女性活躍応援ポータルサイトに人材情報を掲載することで、市町村における審議会等の人材選定や企業・団体における講演会講師の選定にも活用してもらい、市町村等の男女共同参画に向けた取組を促進する。	1,942	男女共生課
③ 地域の防災訓練や自主防災組織の活動などにおいて、防災対策における男女のニーズの違いや女性への配慮など男女共同参画の視点を取り入れるよう、意識啓発を行います。	生活環境部	男女共生センター啓発及び研修事業 (再掲)	男女共同参画についての県民意識の変革を図るため、様々なアプローチ方法で各種事業を実施するとともに(啓発事業)、男女があらゆる分野に参画し、ともに責任を担うために必要な資質・能力の向上を図り、個人・家庭・地域等における取組が進むよう各種講座を開催する(研修事業)。 ○研修事業 (1) 復興・防災と男女共同参画に関する人材育成研修(国が策定したプログラムを活用し、災害とジェンダーに関する人材育成研修) (2) 未来館エンバワメント塾	1,942	男女共生課
④ 避難所運営や自主防災組織の活動などにおいて、防災対策における男女のニーズの違いや女性への配慮など男女共同参画の視点を取り入れるよう、意識啓発を行います。	生活環境部	男女共生センター啓発及び研修事業 (再掲)	男女共同参画の視点から必要な対策・対応について、予防・応急・復旧・復興等の各段階における地方公共団体の取組の基本的事項を示した指針(内閣府作成)の活用を促す。(再掲) (1) 復興・防災と男女共同参画 ・男女共同参画の視点からの防災・復興の取組指針 ・男女共同参画の視点からの防災・復興の取組指針 解説・取組事例	1,942	男女共生課
④ 避難所運営を担う市町村に対し、男女共同参画の視点から必要な対応がなされるよう、情報提供や助言を行います。	生活環境部	男女共生センター啓発及び研修事業 (再掲)	男女共同参画の視点から必要な対策・対応について、予防・応急・復旧・復興等の各段階における地方公共団体の取組の基本的事項を示した指針(内閣府作成)の活用を促す。(再掲) (1) 復興・防災と男女共同参画 ・男女共同参画の視点からの防災・復興の取組指針 ・男女共同参画の視点からの防災・復興の取組指針 解説・取組事例	1,942	男女共生課

< 具体的施策 >	< 担当部局 >	< 事業名 >	< 事業内容 >	< 当初予算額 > (千円)	< 担当課 >
⑤防災現場への女性の進出が求められており、女性の消防団員の確保に向けた市町村の取組を支援します。	危機管理部	消防団入団促進支援事業	市町村の消防団担当者、消防団幹部及び一般消防団員を対象に消防庁の消防団等充実強化アドバイザーを交えた研修会を開催するとともに、高校生、大学生等を対象とした消防防災出前講座の実施などを通して、女性消防団員の確保に向けた市町村の取組を支援する。	758	消防保安課

ふくしま男女共同参画プラン令和元年度事業概要

Ⅱ 人権尊重と男女平等を基本とした男女共同参画の推進

1 男女共同参画意識の普及・啓発

(1) 男女共同参画に関する広報・啓発の推進

＜具体的施策＞	＜担当部局＞	＜事業名＞	＜事業内容＞	＜当初予算額＞ (千円)	＜担当課＞
<p>①男女共同参画についてのホームページの充実など多様な媒体を活用するとともに、各界各層との連携によるわかりやすい広報・啓発を展開します。</p>	生活環境部	男女共同参画推進条例・プラン推進事業	<p>男女共同参画社会の実現に向け、「福島県男女平等を実現し男女が個人として尊重される社会を形成するための男女共同参画の推進に関する条例」及び「ふくしま男女共同参画プラン」の推進のための普及啓発事業を実施するとともに、ホームページにおいて関係情報の発信・充実に努める。</p> <p>また、男女共同参画推進員を設置し、男女共同参画の推進に関する施策等に対する県民からの意見の申し出に対し、適切な処理を行う。</p>	60	男女共生課
	総務部 生活環境部		<p>県政広報物表現ガイドラインを参考にした男女共同参画の視点からの広報に努める。</p>		全庁
	教育庁		<p>メールマガジン「うつくしま教育通信」及びホームページ等とおおして、人権尊重や男女共同参画等の理念の普及啓発に努める。</p>		教育総務課
<p>②男性の正しい理解に基づいた行動が、男性にとっても意義深い男女共同参画社会の形成につながることを、若年層や高年齢層を含めた幅広い層に様々な観点から広報します。</p>	生活環境部	男女共生センター啓発及び研修事業 (再掲)	<p>男女共同参画についての県民意識の変革を図るため、様々なアプローチ方法で各種事業を実施するとともに(啓発事業)、男女があらゆる分野に参画し、ともに責任を担うために必要な資質・能力の向上を図り、個人・家庭・地域等における取組が進むよう各種講座を開催する(研修事業)。</p> <p>○啓発事業 (1) 男性のための男女共同参画基礎講座(仕事と生活の調和(ワーク・ライフ・バランス)の取れた生き方について考える機会を提供し、課題解決・実践を支援するための講演、企業の取組事例発表)</p>	1,942	男女共生課

＜具体的施策＞	＜担当部局＞	＜事業名＞	＜事業内容＞	＜当初予算額＞ (千円)	＜担当課＞
<p>③男女共生センターにおける情報提供・広報・啓発を充実します。</p>	<p>生活環境部</p>	<p>男女共生センター情報事業</p>	<p>男女共同参画社会の形成を促進するため、専門図書室の運営及び広報誌の作成等により、情報の発信を行う。</p> <ul style="list-style-type: none"> ○情報事業 ・図書室運営 ・広報活動 	<p>1,978</p>	<p>男女共生課</p>
<p>④ふくくしま女性活躍応援会議と連携し、女性が活躍できる環境づくりに向けた気運の醸成や組織のトップの意識改革のための啓発を行います。</p>	<p>生活環境部</p>	<p>ふくくしま女性活躍応援会議(再掲)</p>	<p>男女共同参画社会推進のため、県内で活動している団体等の活動の場として、相互の交流ネットワークづくりを促進するなど、男女共同参画関連団体の育成、様々な世代の交流を支援するための事業を実施する。</p> <p>(1) 未来館フェスティバル</p> <p>平成28年度に設置したふくくしま女性活躍応援会議のネットワークを活用し、意見やアイデアを事業に反映させるとともに、構成団体及び会員企業等における女性の就業環境の整備や女性の登用に向けた取組を促進することにより、県内の女性がより一層活躍できる環境整備を進める。</p> <p>(1) 会議 1回開催 (2) 幹事会 2回開催</p>	<p>331</p>	<p>男女共生課</p>
<p>④ふくくしま女性活躍応援会議と連携し、女性が活躍できる環境づくりに向けた気運の醸成や組織のトップの意識改革のための啓発を行います。</p>	<p>生活環境部</p>	<p>キラっ人さん活躍促進事業(再掲)</p>	<p>女性が意欲を高め、能力を発揮して活躍できるよう、ロールモデルの提示やネットワークづくりを目的としたトークイベント及び交流会を開催する。また、女性活躍推進や働き方改革、男性の家事・育児・介護への参画等の取組を促進するためには、トップの意識が重要であることから、応援会議構成団体の長や市町村長等を対象に講演会を開催する。</p>	<p>7,777</p>	<p>男女共生課</p>
<p>④ふくくしま女性活躍応援会議と連携し、女性が活躍できる環境づくりに向けた気運の醸成や組織のトップの意識改革のための啓発を行います。</p>	<p>商工労働部</p>	<p>次世代育成支援企業認証事業(再掲)</p>	<p>女性活躍応援ポータルサイトに人材情報を掲載することで、市町村における審議会等の人材選定や企業・団体における講演会講師の選定にも活用してもらい、市町村等の男女共同参画に向けた取組を促進する。</p> <p>女性が活躍でき、男女が共に働きやすい職場環境づくりに向け、企業の自主的な取組みを促進する。</p> <p>次世代育成支援企業認証制度</p> <p>(1) 「働く女性応援」中小企業認証 (2) 「仕事と生活の調和」推進企業認証</p>	<p>12,755</p>	<p>雇用労政課</p>

＜具体的施策＞	＜担当部局＞	＜事業名＞	＜事業内容＞	＜当初予算額＞ (千円)	＜担当課＞
④ふくくしま女性活躍応援会議と連携し、女性が活躍できる環境づくりに向けた気運の醸成や組織のトップの意識改革のための啓発を行います。	商工労働部	ワーク・ライフ・バランス推進事業 (再掲)	<p>中小企業の管理者等にワーク・ライフ・バランスに対する意識啓発を行い、仕事と生活の調和のとれた職場環境づくりを推進するためアドバイザーを派遣する。また、ワーク・ライフ・バランスの取り組みが特に優れている企業を表彰する。</p> <p>1 ワーク・ライフ・バランスアドバイザー派遣事業 2 福島県ワーク・ライフ・バランス大賞事業</p> <p>企業の人事労務担当者を対象に男女とも働きやすい職場環境を整備するために必要な知識や実践スキルを身につけた企業内のアドバイザーを養成し働き方改革を促進するとともに、専門家を企業に派遣し直接助言を行い好事例を県内企業に波及させる。</p>	278	雇用労政課
⑤県における男女共同参画に関する職員研修を推進します。	総務部	「女性活躍促進事業」 女性活躍、ワーク・ライフ・バランス普及啓発事業	<p>女性活躍、ワーク・ライフ・バランスの取組を進めるために、直接企業を訪問し、経営者や管理者等に女性活躍とワーク・ライフ・バランスの必要性を丁寧に説明することで、働きやすい職場環境づくりを進めていく。また、ワーク・ライフ・バランスを自ら実践し、働きやすい職場環境づくりを推進する経営者（「イグボス」）を増やすため、出前講座を実施するとともに、企業訪問や講座等で使用する普及啓発冊子を作成し配付する。</p> <p>・基本研修や管理者研修会等において、職員の意識改革に向けた研修を実施する。</p> <p>・県政運営の理念や基本方針を盛り込んだ「職員の手引」を、グループウェアに掲載する。この職員の手引に、「男女共同参画ガイドライン」等の関係資料の参照先を記載し、職員への周知を図る。</p>	25,271	雇用労政課
⑥男女共同参画計画の策定は、着実な推進のために重要であり、また行政内部の意識改革にも効果があることから、市町村の計画策定に関する取組等を積極的に支援します。	生活環境部 教育庁 警察本部	地域女性活躍推進事業	<p>各種会議などに出向き、男女共同参画に関する講義や職員研修を実施する。</p> <p>基本研修や職能研修などの各種研修において、「教職員の服務と勤務」、「男女共同参画と学校教育」などの講義を実施する。</p> <p>各種研修や会議等において、男女共同参画に関する教養を積極的に行い、職員への周知を図る。</p> <p>市町村によって男女共同参画の推進に差があることから、男女共同参画に関して専門的な知識を有する男女共生センター職員をアドバイザーとして市町村に派遣し、地域での課題等の洗い出しや推進策についてアドバイスを行い、市町村の取組を促進する。</p>	519	男女共生課 教育総務課 義務教育課 高校教育課 教養課 男女共生課

ふくしま男女共同参画プラン令和元年度事業概要

II 人権尊重と男女平等を基本とした男女共同参画の推進

1 男女共同参画意識の普及・啓発

(2) 学校教育におけるジェンダーにとらわれない男女平等教育の推進

＜具体的施策＞	＜担当部局＞	＜事業名＞	＜事業内容＞	＜当初予算額＞ (千円)	＜担当課＞
①ジェンダーにとらわれず児童生徒の能力を最大限に生かすため、小中高を通じた学力の向上と人間性・社会性の育成を一体的、総合的に推進します。	教育庁		第6次福島県総合教育計画の基本理念である「“ふくしまの和”で奏でる、こころ豊かなたくましい人づくり」に基づき、次の3つの基本目標を掲げるとともに、それぞれの目標についての施策・事業を総合的に実施する。 基本目標1 知・徳・体のバランスのとれた、社会に貢献する自立した人間の育成 基本目標2 学校、家庭、地域が一体となった教育の実現 基本目標3 豊かな教育環境の形成		教育総務課
②ドメスティック・バイオレンスやセクシュアル・ハラスメントは重大な人権侵害であることなど、若年層に向けて人権尊重のための教育や普及啓発を引き続き推進します。	生活環境部	男女共生センター啓発及び研修事業 (再掲)	男女共同参画についての県民意識の変革を図るため、様々なアプローチ方法で各種事業を実施するとともに(啓発事業)、男女があらゆる分野に参画し、ともに責任を担うために必要な資質・能力の向上を図り、個人・家庭・地域等における取組が進むよう各種講座を開催する(研修事業)。 ○啓発事業 (1) 男女間における暴力の防止と被害者支援事業(DV・セクハラ・性暴力などの根絶のため、民間支援団体と連携し、県民への啓発を図る講座) ○研修事業 (1) 未来館エンバワメント塾 (2) 女性のチャレンジ応援講座 (3) 教師のための次世代人材育成成人権セミナー(教職員を対象とした男女共同参画や人権に関する講座)	1,942	男女共生課
		男女共同参画推進了ドバ イザー派遣事業 [男女共生課]	小・中・高等学校(特別支援学校、私立学校含む)や企業等において男女共同参画に関する授業や研修会を行う際に、専門知識や自らの実践経験を有する外部講師を派遣することにより、学校や企業等における男女共同参画に関する取組を支援する。	294	男女共生課
	こども未来局	福島県DV対策連携会議 開催事業	女性の人権侵害防止と被害者救済の観点から、特に深刻で緊急な救済を要するDV(ドメスティック・バイオレンス)について、人権に関する啓発や被害者支援等の総合的な対策を図るため、民間・警察・行政などの関係諸機関が有機的に連携し、予防、通報、相談、保護及び自立支援等について、総合的な対応を図るため、ドメスティック・バイオレンス対策連携会議を運営する(構成機関32)。 また、DV防止法第2条の3第1項の規定により、DV防止等の施策に関する基本的な計画策定が義務付けられており、現計画が平成31年度をもって終了することから、当連携会議内のWGで調査検討する。	168	児童家庭課
教育庁		道徳教育総合支援事業	児童生徒の発達段階に応じ、学校教育全体を通して、人権の尊重、男女の相互理解と協力の重要性などについて指導していく。	9,042	義務教育課

＜具体的施策＞	＜担当部局＞	＜事業名＞	＜事業内容＞	＜当初予算額＞ (千円)	＜担当課＞
<p>③児童生徒に対して、男女共生センターと学校が連携し、男女共同参画についての理解や自己実現についての意識啓蒙策につながる機会を提供します。</p>	<p>生活環境部</p>	<p>次世代スクールプロジェクト事業 (再掲)</p> <p>男女共生センター啓発及び研修事業 (再掲)</p>	<p>県内小・中・高校と連携し、互いの性と人権を尊重することの大切さや自分らしさを発揮する大切さを考えるための連携授業を実施する。</p> <p>男女共同参画についての県民意識の変革を図るため、様々なアプローチ方法で各種事業を実施するとともに、男女があらゆる分野に参画し、ともに責任を担うために必要な資質・能力の向上を図るための各種講座を開催する。</p> <p>○研修事業 (1) 教師のための次世代人材育成成人権セミナー</p>	<p>259</p> <p>1,942</p>	<p>男女共生課</p> <p>男女共生課</p>
<p>④学校において、男子向き女子向きといった考え方にとらわれず、専攻分野や職業について広く情報提供するとともに、将来の経済的自立を念頭に置き、児童生徒が主体的に進路の適正な選択を行えるよう、進路指導の充実等に努めます。(Ⅲ-1 (2)再掲)</p>	<p>生活環境部</p>	<p>男女共生センター啓発及び研修事業 (再掲)</p> <p>男女共同参画推進アドバイザー派遣事業 【男女共生課】(再掲)</p>	<p>男女共同参画についての県民意識の変革を図るため、様々なアプローチ方法で各種事業を実施するとともに(啓発事業)、男女があらゆる分野に参画し、ともに責任を担うために必要な資質・能力の向上を図り、個人・家庭・地域等における取組が進むよう各種講座を開催する(研修事業)。</p> <p>○研修事業 (1) 教師のための次世代人材育成成人権セミナー</p> <p>小・中・高等学校(特別支援学校、私立学校含む)や企業等において男女共同参画に関する授業や研修を行う際に、専門知識や自らの実践経験を有する外部講師を派遣することにより、学校や企業等の男女共同参画に関する取組を支援する。</p>	<p>1,942</p> <p>294</p>	<p>男女共生課</p> <p>男女共生課</p>
<p>⑤児童生徒が主体的に進路の適正な選択を行えるよう、進路指導の充実等に努めます。(Ⅲ-1 (2)再掲)</p>	<p>教育庁</p>	<p>ふくしま「学びのスタンダード」推進事業</p> <p>アクティビティ・ラーニングによる学力向上推進事業</p>	<p>ふくしまの未来を担う子どもたちに確かな学力を身に付けさせるため、県内の小・中学校において「学びのスタンダード」を基盤とし、「教科担任制」、「データ持ち」の普及・拡大を図る。教員の学び合いや、各学校における研修の充実、これらから、質の高い授業改善に繋げる。</p> <p>○ふくしま「学びのスタンダード」推進事業</p> <p>新学習指導要領でも求められているアクティビティ・ラーニングの視点を各学校の授業に取り入れることにより、新しい時代に求められる学力の向上を図るとともに、各学校の特色や生徒の実態に応じた役割・使命(ミッション)を全面的に支援し、生徒の進路希望の実現を図る。</p> <p>○スベレチャリスト育成ミッション支援事業 ○大学進学ミッション支援事業 ○オールふくしまリーダリーダリー育成プロジェクト</p>	<p>10,151</p> <p>20,693</p>	<p>義務教育課</p> <p>高校教育課</p>

＜具体的施策＞	＜担当部局＞	＜事業名＞	＜事業内容＞	＜当初予算額＞ (千円)	＜担当課＞
⑤「潜在的カリキュラム」など、学校教育における男女共同参画における問題点の改善に向けた取組を進めます。	生活環境部	男女共同参画推進アドバイザー派遣事業 [男女共生課] (再掲)	小・中・高等学校(特別支援学校、私立学校含む)や企業等において男女共同参画に関する授業や研修を行う際に、専門知識や自らの実践経験を有する外部講師を派遣することにより、学校や企業等の男女共同参画に関する取組を支援する。	294	男女共生課
⑥教職員の男女共同参画に関する研修を実施し、男女共同参画の正しい理解の浸透を更に推進します。	教育庁		男女混合名簿の導入状況調査等とおし、男女共同参画の推進状況を把握する。		義務教育課 高校教育課
⑦教員の管理職における女性の登用を促進します。(Ⅲ2 (1)再掲)	教育庁		人間性豊かな児童生徒の育成を目指す学校教育を推進するため、教職員に対しジェンダーにとらわれない男女平等教育の推進を含む幅広い研修を実施し、豊かな教養と専門的な指導力を身に付けさせることにより、教職員の資質向上を図る。		義務教育課 高校教育課
⑧思春期教育など、いのちやこころを大切にする性に関する指導についての情報・学習機会の提供や相談、指導者研修の充実を図ります。(Ⅴ2 (1)再掲)	生活環境部	次世代スクロールプロジェクト事業 (再掲) 男女共生センター啓発及び研修事業 (再掲)	男女共同参画についての県民意識の変革を図るため、様々なアプローチ方法で各種事業を実施するとともに(啓発事業)、男女があらゆる分野に参画し、ともに責任を担うために必要な資質・能力の向上を図り、個人・家庭・地域等における取組が進むよう各種講座を開催する(研修事業)。 ○研修事業 (1) 教師のための次世代人材育成成人権セミナー	259 1,942	男女共生課 男女共生課
		男女共生センター相談事業 (再掲)	男女がともに自立し生きがいのある人生を送ることができるよう、日常生活から生じる様々な問題・悩みに関する相談や配偶者からの暴力(DV)に関する相談、就業に関する相談を行う。 ○相談事業 (1) 一般相談 (2) 専門相談 (3) チャットルーム支援相談	2,098	男女共生課

< 具体的施策 >	< 担当部局 >	< 事業名 >	< 事業内容 >	< 当初予算額 > (千円)	< 担当課 >
<p>⑧思春期教育など、いのちやこころを大切にする性に関する教育についての情報・学習機会の提供や相談、指導者研修の充実に努めます。(V 2 (1)再掲)</p>	<p>生活環境部</p>	<p>男女共生センター交流関連事業 (再掲)</p>	<p>男女共同参画社会推進のため、県内で活動している団体等の活動の場としてきたり、相互の交流ネットワークづくりを促進するなど、男女共同参画関連団体の育成、様々な世代の交流を支援するための事業を実施する。</p> <p>○交流関連事業 (1) 男女共生世代交流会 若年層を対象に関係機関と連携して意見交換会等を実施することにより、参加者同士の交流を深めながら、男女共同参画の課題解決につながる県民の活動支援を図る。</p>	<p>1,020</p>	<p>男女共生課</p>
		<p>男女共同参画推進アドバイザー派遣事業 [男女共生課] (再掲)</p>	<p>小・中・高等学校(特別支援学校、私立学校含む)や企業等において男女共同参画に関する授業や研修を行う際に、専門知識や自らの実践経験を有する外部講師を派遣することにより、学校や企業等の男女共同参画に関する取組を支援する。</p>	<p>294</p>	<p>男女共生課</p>
<p>教育庁</p>		<p>健康教育推進者研修会 (再掲)</p>	<p>各学校において、児童・生徒の発達段階に応じた効果的な教育が実施されるよう、平成24年度研修会資料で作成した「性に関する指導」の手引を活用しながら、学校全体で性に関する指導を行うとともに、指導者の資質の向上を図るための研修会を開催する。</p>	<p>132</p>	<p>健康教育課</p>
			<p>あらゆる教育活動の中で、人権としての性についての情報の提供や学校生活においてきめ細やかな対応が行われるように努めるように、各種研修会を通して指導者の相談技術や指導技術の向上を図る。</p>		<p>健康教育課</p>

ふくしま男女共同参画プラン令和元年度事業概要

II 人権尊重と男女平等を基本とした男女共同参画の推進

1 男女共同参画意識の普及・啓発

(3) メディアにおける人権尊重の推進

<具体的施策>	<担当部局>	<事業名>	<事業内容>	<当初予算額> (千円)	<担当課(室)>
①多様なメディアについて、ジェンダーの観点から実態の把握に努め、メディアに対し、性別役割分担意識を内包する表現や性・暴力表現の抑制など人権尊重への配慮を要請します。	生活環境部 こども未来局	有害環境対策事業	企画、編集に携わる女性の参画について調査する際に、あわせてプランの趣旨を啓発し、ジェンダーに敏感な視点を持ったメディアからの情報発信を要請する。 青少年健全育成条例を適正に運用し、性・暴力表現といった青少年の健全な育成を阻害するものの規制等を行うため、有害図書類の指定、有害環境の実態調査及び関係業界に対する指導を行う。 ○図書類自動販売機等の調査及び業界指導 ○書店、ネットカフェ等実態調査及び業界指導	978	男女共生課
②メディアにおける多様な視点からの情報発信のため、企画・制作・編集などあらゆる段階に女性の参画を要請します。	生活環境部	子どもインターネット安全安心環境整備事業	インターネット上の有害情報から子どもたちを守るため、「青少年有害環境対策推進連絡会議」を開催し、メディアリアリテラシーの育成及びフィルタリングの利用に係る啓発活動を実施する。		こども・青少年政策課
③情報を主体的に読み解き、必要な情報を活用し、自ら発信する能力の重要性についての啓発を行います。	生活環境部	次世代スクールプロジェクト事業 (再掲)	企画、編集に携わる女性の参画について調査する。	259	男女共生課

＜具体的施策＞	＜担当部局＞	＜事業名＞	＜事業内容＞	＜当初予算額＞ (千円)	＜担当課(室)＞
<p>③情報を主体的に読み解き、必要な情報を活用し、自ら発信する能力の重要性について啓発を行います。</p>	<p>生活環境部</p>	<p>男女共生センター啓発及び研修事業 (再掲)</p>	<p>男女共同参画についての県民意識の変革を図るため、様々なアプローチ方法で各種事業を実施するとともに(啓発事業)、男女があらゆる分野に参画し、ともに責任を担うために必要な資質・能力の向上を図り、個人・家庭・地域等における取組が進むよう各種講座を開催する(研修事業)。</p> <p>○研修事業 (1) 未来館エンパワメント塾 (2) 女性のためのチャレンジ応援講座 (3) 教師のための次世代人材育成成人権セミナー</p>	<p>1,942</p>	<p>男女共生課</p>
<p>④県政広報物表現ガイドラインの活用により、男女共同参画の視点に立った情報発信に努めます。</p>	<p>全庁</p>	<p>男女共生センター交流関連事業 (再掲)</p>	<p>男女共同参画社会推進のため、県内で活動している団体等の活動の場としての育り、相互の交流ネットワークづくりを促進するなど、男女共同参画関連団体の育成、様々な世代の交流を支援するための事業を実施する。</p> <p>○交流関連事業 (1) 男女共生世代交流会 若年層を対象に関係機関と連携して意見交換会等を実施することにより、参加者同士の交流を深めながら、男女共同参画の課題解決につながる県民の活動支援を図る。</p>	<p>1,020</p>	<p>男女共生課</p>
<p>⑤市町村における刊行物等が、男女共同参画の視点に立った情報発信となるように支援します。</p>	<p>生活環境部</p>	<p>地域女性活躍推進事業 (再掲)</p>	<p>県政広報物表現ガイドラインを参考にした男女共同参画の視点からの広報に努める。</p> <p>市町村によって男女共同参画の推進に差があることから、男女共同参画に関して専門的な知識を有する男女共生センター職員をアドバイザーとして市町村に派遣し、地域での課題等の洗い出しや推進策についてアドバイスをを行い、市町村の取組を促進する。</p>	<p>519</p>	<p>男女共生課</p>

ふくしま男女共同参画プラン令和元年度事業概要

II 人権尊重と男女平等を基本とした男女共同参画の推進

2 男女共同参画に関する調査研究と家庭・地域での実践拡大

(1) 男女共同参画に関する調査・研究と成果を踏まえた取組みの推進

＜具体的施策＞	＜担当部局＞	＜事業名＞	＜事業内容＞	＜当初予算額＞ (千円)	＜担当課＞
①男女共生センターにおいて、男女共同参画社会の実現のための調査研究を行い、成果を広く発信します。	生活環境部	男女共生センター調査研究・情報事業 (再掲)	男女共同参画社会の形成を促進するため、現状の把握と問題点を明らかにし、その解決方策を考察するなど効果的な事業実施のための調査研究を行う。 また、専門図書室の運営及び広報誌の作成等により、情報の発信を行う。 ○調査研究事業 ・地域課題調査・研究 ・自主研究 ○情報事業 ・図書室運営 ・広報活動	2,141	男女共生課
②男女共生センターにおける調査・研究の成果を施策・事業に積極的に生かします。	生活環境部	男女共生センター調査研究・情報事業 (再掲)	男女共同参画社会の形成を促進するため、現状の把握と問題点を明らかにし、その解決方策を考察するなど効果的な事業実施のための調査研究を行う。 また、専門図書室の運営及び広報誌の作成等により、情報の発信を行う。 ○調査研究事業 ・地域課題調査・研究 ・自主研究 ○情報事業 ・図書室運営 ・広報活動	2,141	男女共生課
③男女の置かれている状況を客観的に把握するための基礎資料として、あらゆる分野に關する男女別の統計データの収集に努めます。	全庁	各種統計調査分析事業	各分野における男女別の統計情報の収集・分析・提供に努めるとともに、男女共同参画の状況や施策の実績状況についてまとめ、公表する。		男女共生課ほか
④情報提供や連携・協力により、民間の男女共同参画に関する研究を支援します。	生活環境部	男女共生センター調査研究・情報事業 (再掲)	男女共同参画社会の形成を促進するため、現状の把握と問題点を明らかにし、その解決方策を考察するなど効果的な事業実施のための調査研究を行う。 ○調査研究事業 ・地域課題調査・研究 ・自主研究	2,141	男女共生課
⑤県内における各種制度や慣行について、ジェンダーの視点で点検し改善に努めるよう関係団体等に働きかけます。	全庁	男女共同参画推進条例・プラン推進事業 (再掲)	男女共同参画社会の実現に向け、「福島県男女平等を実現し男女が個人として尊重される社会を形成するための男女共同参画の推進に関する条例」及び「ふくしま男女共同参画プラン」推進のための事業を実施する。 ・男女共同参画推進員の設置 ・男女共同参画の推進に関する県民からの意見の申し出を適切に処理する。	60	男女共生課

＜具体的施策＞	＜担当部局＞	＜事業名＞	＜事業内容＞	＜当初予算額＞ (千円)	＜担当課＞
⑥男女共同参画に関連する各種調査結果等について、広く公表し、改善を促します。	全庁	男女共同参画推進条例・プラン推進事業 (再掲)	男女共同参画社会の実現に向け、「福島県男女平等を実現し男女が個人として尊重される社会を形成するための男女共同参画の推進に関する条例」及び「ふくしま男女共同参画プラン」推進のための事業を実施する。 ・男女共同参画年次報告書の作成(ホームページ掲載)	60	男女共生課

ふくしま男女共同参画プラン令和元年度事業概要

II 人権尊重と男女平等を基本とした男女共同参画の推進

2 男女共同参画に関する調査研究と家庭・地域での実践拡大

(2) 家庭・地域における男女の参画促進と実践の拡大

< 具体的施策 >	< 担当部局 >	< 事業名 >	< 事業内容 >	< 当初予算額 > (千円)	< 担当課 (室) >
①地域活動に対する男女の積極的参画のため、男女共生センターを拠点とした各種団体等とのネットワークを形成し、それらを活用した取組を推進します。	生活環境部	男女共生センター交流関連事業 (再掲)	男女共同参画社会推進のため、県内で活動している団体等の活動の場として、相互の交流ネットワークづくりを促進するなど、男女共同参画関連団体の育成、様々な世代の交流を支援するための事業を実施する。 ○交流関連事業 (1) 未来館フェスティバル	1,020	男女共生課
②男女がともに参加する住みよい地域づくりができるよう、ふくしま地域活動団体サポートセンター、県ボランティアセンター等を支援し、地域活動やボランティア活動を推進します。	文化スポーツ局	NPO強化による復興創生事業	「ふくしま地域活動団体サポートセンター」を設置し、地域課題に取り組みNPO法人等の自立的活動を支援するため、NPO法人等の活動基盤の強化を図る。	17,105	文化振興課
③仕事と生活の調和(ワーク・ライフ・バランス)の取組を企業等に対して普及啓発することにより、地域活動やボランティア活動等へ参画できるよう支援します。	保健福祉部	福祉ボランティア活動強化支援事業	県内の福祉ボランティア活動の振興のため、県ボランティアセンターの機能を充実を図り、福祉ボランティア活動を総合的に強化・支援していく。 ○県ボランティアセンター事業 (1) ボランティア・市民活動の基盤強化 ボランティア受入施設の担当者に対する研修を実施し、施設側の基盤整備を図る。 (2) 地域住民等によるボランティア強化 ボランティア及び福祉教育の普及促進に伴う人材育成を実施 イ 関係機関との協働による地域住民の福祉力向上事業の実施 (3) 災害時に備えた取り組み コーデンイネーターの設置 (4) ボランティアコーデンイネーターを1名、地域福祉コーデンイネーターを1名配置(ボランティアコーデンイネーターを兼務)する。	7,821	社会福祉課
④仕事と生活の調和(ワーク・ライフ・バランス)の取組を企業等に対して普及啓発することにより、地域活動やボランティア活動等へ参画できるよう支援します。	生活環境部	ふくしま女性活躍応援会議(再掲)	平成28年度に設置したふくしま女性活躍応援会議のネットワークを活用し、意見やアイデアを事業に反映させるとともに、構成団体及び会員企業等における女性の就業環境の整備や女性の登用に向けた取組を促進することにより、県内の女性がより一層活躍できる環境整備を進める。 (1) 会議 1回開催 (2) 幹事会 2回開催	331	男女共生課

＜具体的施策＞	＜担当部局＞	＜事業名＞	＜事業内容＞	＜当初予算額＞ (千円)	＜担当課(室)＞
<p>③仕事と生活の調和(ワーク・ライフ・バランス)の取組を企業等に対して普及啓発することにより、地域活動やボランティア活動等へ参画できるよう支援します。</p>	<p>生活環境部</p>	<p>キャリアさん活躍促進事業(再掲)</p>	<p>女性が意欲を高め、能力を発揮して活躍できるよう、ロールモデルの提示やネットワーキングづくりを目的としたトークイベント及び交流会を開催する。また、女性活躍推進や働き方改革、男性の家事・育児・介護への参画等の取組を促進するためには、トップの意識が重要であることから、応援会議構成団体の長や市町村長等を対象に講演会を開催する。</p>	<p>7,777</p>	<p>男女共生課</p>
<p>③仕事と生活の調和(ワーク・ライフ・バランス)の取組を企業等に対して普及啓発することにより、地域活動やボランティア活動等へ参画できるよう支援します。</p>	<p>生活環境部</p>	<p>男女共生センター啓発及び研修事業(再掲)</p>	<p>各分野で活躍している県内女性に関する情報を収集し、男女共同参画人材リストを整備し、関係部局に随時提供する。また、女性活躍応援ポータルサイトに人材情報を掲載することで、市町村における審議会等の人材選定や企業・団体における講演会講師の選定にも活用してもらい、市町村等の男女共同参画に向けた取組を促進する。</p> <p>男女共同参画についての県民意識の変革を図るため、様々なアプローチ方法で各種事業を実施するとともに(啓発事業)、男女があらゆる分野に参画し、ともに責任を担うために必要な資質・能力の向上を図り、個人・家庭・地域等における取組が進むよう各種講座を開催する(研修事業)。</p> <p>○研修事業 (1) 男性のための男女共同参画基礎講座 (2) 研修講師派遣事業(企業内研修時に適切な研修を行い、企業における意識喚起)</p>	<p>1,942</p>	<p>男女共生課</p>
<p>④県のホームページ上で、個々のNPOの事業情報等を掲載するとともに、多様なキャリア形成にもつながる活動について広く情報提供します。</p>	<p>文化スポーツ局</p>	<p>NPO強化による復興創生事業(再掲)</p>	<p>「ふくしま地域活動団体サポートセンター」を設置し、地域課題に取り組みNPO法人等の自立的活動を支援するため、NPO法人等の活動基盤の強化を図る。</p>	<p>17,105</p>	<p>文化振興課</p>

ふくしま男女共同参画プラン令和元年度事業概要

II 人権尊重と男女平等を基本とした男女共同参画の推進

2 男女共同参画に関する調査研究と家庭・地域での実践拡大

(3) 家庭・地域における学習機会の充実

<具体的施策>	<担当部局>	<事業名>	<事業内容>	<当初予算額> (千円)	<担当課>
①家庭等における幼少時から の男女平等教育の推進に向 け、情報・学習機会を提供し ます。	生活環境部		男女共生センターを通じて推進していく。		男女共生課
②男性が男女共同参画につい て理解を深めるための広報・ 啓発及び学習機会を提供しま す。	生活環境部		男女共生センターを通じて推進していく。		男女共生課
③家庭や地域において、生涯 にわたり固定的な性別役割分 担意識にとらわれない教育を 行うためのわかりやすい教材 研究や指導者養成等を推進し ます。	生活環境部	男女共生センター啓発及 び研修事業 (再掲)	男女共同参画についての県民意識の変革を図るため、様々なアプローチ方法で 各種事業を実施するとともに(啓発事業)、男女があらゆる分野に参画し、とも に責任を担うために必要な資質・能力の向上を図り、個人・家庭・地域等におけ る取組が進むよう各種講座を開催する(研修事業)。 ○研修事業 (1) 未来館エンバワメント塾 (2) 女性のチャレンジ応援講座 (3) 教師のための次世代育成成人権セミナー	1,942	男女共生課
④男女共生センターにおい て、各種の情報・学習機会に 関係により男女共同参画に関 する意識の高揚に努めるとも に、様々な社会活動を支援 する機会の充実を図ります。	生活環境部	男女共生センター啓発及 び研修事業 (再掲)	平成20年度に完成した、男女相互の理解と協力の重要性などについて理解を 促すための教育プログラム及び教材の活用促進に努める。		男女共生課
			男女共同参画についての県民意識の変革を図るため、様々なアプローチ方法で 各種事業を実施するとともに(啓発事業)、男女があらゆる分野に参画し、とも に責任を担うために必要な資質・能力の向上を図り、個人・家庭・地域等におけ る取組が進むよう各種講座を開催する(研修事業)。 ○研修事業 (1) 男性のための男女共同参画基礎講座 (2) 未来館エンバワメント塾 (3) 女性のチャレンジ応援講座 (4) 教師のための次世代育成成人権セミナー	1,942	男女共生課

＜具体的施策＞	＜担当部局＞	＜事業名＞	＜事業内容＞	＜当初予算額＞ (千円)	＜担当課＞
<p>⑤女性の経済的自立に向けた情報・学習機会を提供します。</p>	<p>生活環境部</p>	<p>男女共生センター啓発及び研修事業 (再掲)</p>	<p>男女共同参画についての県民意識の変革を図るため、様々なアプローチ方法で各種事業を実施するとともに(啓発事業)、男女があらゆる分野に参画し、ともに責任を担うために必要な資質・能力の向上を図り、個人・家庭・地域等における取組が進むよう各種講座を開催する(研修事業)。 ○啓発事業 (1) 男女間における暴力の防止と被害者支援事業 ○研修事業 (1) 未来館エンパワーメント塾 (2) 女性のチャレンジャー講座</p>	<p>1,942</p>	<p>男女共生課</p>
<p>⑥地域の男女共同参画を促進するための人材育成を行います。</p>	<p>生活環境部</p>	<p>避難地域の復興を支える女性の活躍促進事業 (再掲)</p>	<p>女性の力で復興を牽引するため、地域のキーパーソンとなる女性人材を育成・輩出することを目的とした地域コミュニティづくりについて学ぶセミナーを開催する。また、避難地域の各分野で活動している女性たちが交流できる機会を設けることで、女性の活動の更なる活性化と新たなネットワーク構築を図る。 各分野で活躍している県内女性に関する情報を収集し、男女共同参画人材リストを整備し、関係部局に随時提供する。また、女性活躍応援ポータルサイトに人材情報を掲載することで、市町村における審議会等の人材選定や企業・団体における講演会講師の選定にも活用してもらい、市町村等の男女共同参画に向けた取組を促進する。</p>	<p>1,664</p>	<p>男女共生課</p>
<p>⑥地域の男女共同参画を促進するための人材育成を行います。</p>	<p>生活環境部</p>	<p>男女共生センター啓発及び研修事業 (再掲)</p>	<p>男女共同参画についての県民意識の変革を図るため、様々なアプローチ方法で各種事業を実施するとともに(啓発事業)、男女があらゆる分野に参画し、ともに責任を担うために必要な資質・能力の向上を図り、個人・家庭・地域等における取組が進むよう各種講座を開催する(研修事業)。 ○研修事業 (1) 男性のための男女共同参画基礎講座 (2) 未来館エンパワーメント塾 (3) 女性のチャレンジャー講座 (4) 教師のための次世代育成成人権セミナー</p>	<p>1,942</p>	<p>男女共生課</p>

ふくしま男女共同参画プラン令和元年度事業概要

II 人権尊重と男女平等を基本とした男女共同参画の推進

3 多様な価値を尊重する社会の実現

(1) 国際人権規範等の取入れと国際交流・協力の推進

<具体的施策>	<担当部局>	<事業名>	<事業内容>	<当初予算額> (千円)	<担当課>
① 「女子差別撤廃条約」や「北京宣言及び行動綱領」、さらには「北京+20」などの国際規範や国際動向の周知とそれらを踏まえた施策の推進に努めます。	生活環境部		県、男女共生センターで情報を収集・提供する。		男女共生課
② 男女共生センターにおいて、国際社会における男女共同参画の取組について調査・研究を行うとともに、取組への理解を促進するような学習機会を提供します。	生活環境部	男女共生センター交流関連事業 (再掲)	男女共同参画社会推進のため、県内で活動している団体等の活動の場として、相互の交流ネットワークづくりを促進するなど、男女共同参画関連団体の育成、様々な世代の交流を支援するための事業を実施する。 ○ 交流関連事業 (1) 未来館フェスティバル	1,020	男女共生課
③ 地域や文化によりジェンダーが異なることを踏まえ、男女平等の視点での国際交流事業を推進します。	生活環境部	男女共生センター交流関連事業 (再掲)	男女共同参画社会推進のため、県内で活動している団体等の活動の場として、相互の交流ネットワークづくりを促進するなど、男女共同参画関連団体の育成、様々な世代の交流を支援するための事業を実施する。 ○ 交流関連事業 (1) 未来館フェスティバル	1,020	男女共生課
④ 青年海外協力隊の派遣協力や、JICA等との協力による海外からの研修員の受入等、国際交流・協力事業を男女平等の視点で推進します。	生活環境部	ふくしまグローバルセミナー	(独法) 国際協力機構 (JICA) 二本松青年海外協力隊訓練所と協力しながら、国際協力のためのボランティア派遣を推進するとともに、「ふくしまグローバルセミナー」等の市民参加型セミナーの開催を通じて、国際交流・国際協力の推進に努める。	266	国際課
⑤ 国際交流・協力を進めるNPO等との連携を進めます。	生活環境部	男女共生センター交流関連事業 (再掲)	(公財) 福島県国際交流協会や国際交流団体等との情報交換を図るなど、連携に努める。 男女共同参画社会推進のため、県内で活動している団体等の活動の場として、相互の交流ネットワークづくりを促進するなど、男女共同参画関連団体の育成、様々な世代の交流を支援するための事業を実施する。 ○ 交流関連事業 (1) 未来館フェスティバル	1,020	国際課 男女共生課

＜具体的施策＞	＜担当部局＞	＜事業名＞	＜事業内容＞	＜当初予算額＞ (千円)	＜担当課＞
<p>⑥すべての生徒に、直接外国青年（英語指導助手）に接して語学指導を受ける機会を設け、外国語教育の充実を図ります。</p>	<p>教育庁</p>	<p>語学指導等を行う外国青年招致事業</p>	<p>国際社会に対応した人材の育成を図るため、語学指導等を行う外国青年（外国語指導助手）を招致する。 1 招致事業 33人（専任教10人、訪問校23人） 2 英語指導助手の活用にあたっては、県立高校に常駐または訪問させ、生徒の指導に当たらせるよう計画する。 3 英語指導助手活用方針 県立学校の生徒への指導を中心とするが、英語担当教員の現職教育の機会としても活用する。</p>	<p>153,037</p>	<p>高校教育課</p>

ふくしま男女共同参画プラン令和元年度事業概要

II 人権尊重と男女平等を基本とした男女共同参画の推進

3 多様な価値を尊重する社会の実現

(2) 国際化に対応した暮らしやすい環境づくり

＜具体的施策＞	＜担当部局＞	＜事業名＞	＜事業内容＞	＜当初予算額＞ (千円)	＜担当課＞
①誰もが安心して暮らすことのできる環境づくりを進めるため、ユニバーサルデザインの普及啓発及び実践を図ります。	生活環境部	ふくしま型ユニバーサルデザイン実践強化事業	人権ユニバーサルデザイン推進事業 心のUDに関するセミナーを開催し、県民に対して広く人権尊重やUDの理念の普及を図る。	1,729	男女共生課
		ふくしま型UD実践発信事業	「ふくしまユニバーサルデザイン推進計画」に基づき、ふくしま型UDの理念普及推進を図る。 (1)ふくしまユニバーサルデザイン推進会議 社会の各種サービスを提供する事業者や団体とサービスを利用する生活者の双方から構成される推進会議を開催する。 (2)イベント等でUDの啓発用パネル・グッズを展示、関連クイズを実施し啓発物品を配布することにより、UDの普及啓発を図る。	286	男女共生課
	全庁	公共施設ユニバーサルデザイン推進事業	共通仕様書及び特記仕様書に「ふくしま公共施設等ユニバーサルデザイン指針」を適用する旨記載し、同指針に対応した施設整備の推進を図る。		技術管理課
②多様なルーツを持つ女性の美観把握に努めるとともに、相談体制の充実を図ります。	生活環境部		今後の調査研究課題として検討し、関係機関と連携した体制づくりを目指す。		男女共生課

＜具体的施策＞	＜担当部局＞	＜事業名＞	＜事業内容＞	＜当初予算額＞ (千円)	＜担当課＞
	生活環境部	多文化共生社会推進事業	外国出身県民の抱える問題に対応するため、外国出身県民が相談できる環境を整備するとともに、(公財)福島県国際交流協会等と連携を図りながら多文化共生の理解促進を図る。	3,284	国際課
③国際理解教育の推進と多文化共生理解の促進に努めます。	教育庁	語学指導等を行う外国青年招致事業 (再掲)	国際社会に対応した人材の育成を図るため、語学指導等を行う外国青年(外国語指導助手)を招致する。 1 招致事業 33人(専任教10人、訪問校23人) 2 英語指導助手の活用にあたっては、県立高校に常駐または訪問させ、生徒の指導に当たらせるよう計画する。 3 英語指導助手活用方針 県立学校の生徒への指導を中心とするが、英語担当教員の現職教育の機会としても活用する。	153,037	高校教育課
④通訳や日本語学習をサポートできる民間ボランティアや、日本語学習指導者の養成に努めます。	生活環境部		(公財)福島県国際交流協会において、通訳・翻訳や国際理解を深めるための活動を行う「多文化共生・国際交流バンク制度」及び「多文化共生・国際交流ボランティア登録制度」の登録者の資質向上を目的とした研修会や日本語教室の代表者を対象としたネットワーク会議を開催するなど、ボランティアの資質向上や関係団体間の連携を図るとともに、日本語教室開設に向けた支援を行う。		国際課
⑤県の概要や事業等について、外国語による情報提供に努めます。	全庁		ホームページやパンフレットなど外国語での情報提供に努める。		全庁
⑥多様なルーツを持つ女性の視点や意見などが、行政に反映されるような仕組みづくりに努めます。	全庁		各種審議会などにおいて、外国出身者を委員に迎えるなど、行政に反映される仕組みづくりに努めている。		全庁

ふくしま男女共同参画プラン令和元年度事業概要

II 人権尊重と男女平等を基本とした男女共同参画の推進

3 多様な価値を尊重する社会の実現
 (3) 性自認や性的指向にかかわらず等しく尊重され受容される社会の実現

<具体的施策>	<担当部局>	<事業名>	<事業内容>	<当初予算額> (千円)	<担当課>
①性自認や性的指向など性に関与する固定概念や偏見により困難な状況に置かれている人々の個人としての人権が尊重されるよう、講座、セミナーや教員等を対象とした研修等により、人権教育や啓発を進めます。	生活環境部	次世代スクールプロジェクト事業 (再掲) 男女共生センター啓発及び研修事業 (再掲)	県内小・中・高校と連携し、互いの性と人権を尊重することの大切さや自分らしさを発揮する大切さを考えるための連携授業を実施する。 男女共同参画についての県民意識の変革を図るため、様々なアプローチ方法で各種事業を実施するとともに(啓発事業)、男女があらゆる分野に参画し、ともに責任を担うために必要な資質・能力の向上を図り、個人・家庭・地域等における取組が進むよう各種講座を開催する(研修事業)。 ○啓発事業 (1) ダイバーシティ理解促進事業 ○研修事業 (1) 教師のための次世代育成成人権セミナー (2) 市町村男女共同参画担当者研修(男女共同参画を推進するための市町村職員を対象とした研修) (3) 研修講師派遣事業	259 1,942	男女共生課 男女共生課
	教育庁		人間性豊かな児童生徒の育成を目指す学校教育を推進するため、教職員に対しジェンダーにとらわれない男女平等教育の推進を含む幅広い研修を実施し、豊かな教養と専門的な指導力を身に付けさせることにより、教職員の資質向上を図る。 発達段階に応じた人権教育をすすめるにあたり、人権教育の推進地区において実施している人権教育研究会において、性同一性障害を理由とする偏見や差別について触れ、教職員の意識を高めるよう働きかけを行う。その他、個別に対応が必要な事案の一つとして、「性的マイノリティ」に関する内容を取り上げ、養護教諭対象の研修時に平成28年に文部科学省から出された資料「性同一性障害や性的指向・性自認に係る、児童生徒に対するきめ細やかな対応等の実施について」の活用を再確認するなど、教職員の資質向上を図る。		義務教育課 高校教育課 義務教育課 高校教育課 健康教育課

＜具体的施策＞	＜担当部局＞	＜事業名＞	＜事業内容＞	＜当初予算額＞ (千円)	＜担当課＞
<p>②学校においては、性同一性障害に係る児童生徒に対する対応に関する文部科学省通知等を踏まえ、性自認や性的指向など児童生徒の心情に配慮した対応をとるとともに、小・中・高校・特別支援学校とも児童生徒の発達段階に応じた学習指導要領における人権教育に関わる内容を踏まえ、人権（性自認や性的指向）に関するものも含む。）を尊重する意識を高める教育を推進します。</p>	<p>教育庁</p>	<p>(再掲)</p>	<p>人間性豊かな児童生徒の育成を目指す学校教育を推進するため、教職員に対しジェンダーにとらわれない男女平等教育の推進を含む幅広い研修を実施し、豊かな教養と専門的な指導力を身に付けさせることにより、教職員の資質向上を図る。</p> <p>発達段階に応じた人権教育をすすめるにあたり、人権教育の推進地区において実施している人権教育授業研究会において、性同一性障害を理由とする偏見や差別について触れ、教職員の意識を高めるよう働きかけを行う。その他、個別に対応が必要な事案の一つとして、「性的マイノリティ」に関する内容を取り上げ、養護教諭対象の研修時に平成28年に文部科学省から出された資料「性同一性障害や性的指向・性自認に係る、児童生徒に対するきめ細やかな対応等の実施について」の活用を再確認するなど、教職員の資質向上を図る。</p>		<p>義務教育課 高校教育課</p>
<p>③性自認や性的指向など性に関する固定観念や偏見により困難な状況に置かれている人々の相談（対面・電話等）に応じるとともに、相談窓口の広報や相談担当者の知識の向上に努めます。</p>	<p>生活環境部</p>	<p>男女共生センター相談事業 (再掲)</p>	<p>日常生活から生じる様々な問題・悩みに関する相談や配偶者からの暴力(DV)に関する相談、就業に関する相談を行う。</p> <p>○相談事業 (1) 一般相談 (2) 専門相談 ○相談員の研修等 (1) 相談員の資質向上のための研修参加 (2) 国立女性教育会館における性自認・性的指向に関する研修内容の共有 (3) 性自認や性的指向に係る相談に関する図書の購入</p>	<p>2,098</p>	<p>男女共生課</p>
<p>④各種申請書類等において性別記載の必要がないと判断されるものについての性別欄の廃止など、行政サービスの向上において多様な性的指向を尊重する対応を進めます。</p>	<p>教育庁</p>	<p>(再掲)</p>	<p>人間性豊かな児童生徒の育成を目指す学校教育を推進するため、教職員に対しジェンダーにとらわれない男女平等教育の推進を含む幅広い研修を実施し、豊かな教養と専門的な指導力を身に付けさせることにより、教職員の資質向上を図る。</p> <p>発達段階に応じた人権教育をすすめるにあたり、人権教育の推進地区において実施している人権教育授業研究会において、性同一性障害を理由とする偏見や差別について触れ、教職員の意識を高めるよう働きかけを行う。その他、個別に対応が必要な事案の一つとして、「性的マイノリティ」に関する内容を取り上げ、養護教諭対象の研修時に平成28年に文部科学省から出された資料「性同一性障害や性的指向・性自認に係る、児童生徒に対するきめ細やかな対応等の実施について」の活用を再確認するなど、教職員の資質向上を図る。</p>		<p>義務教育課 高校教育課 健康教育課</p>
	<p>全庁</p>		<p>各種申請書類等において、性別の記載が不要なものについては、性別欄の廃止に努める。</p>		<p>全庁</p>

ふくしま男女共同参画プラン令和元年度事業概要

Ⅲ 女性の活躍の促進

1 女性人材の育成と経済的な地位の向上

(1) あらゆる分野に参画し責任を担うことのできる女性人材の育成

＜具体的施策＞	＜担当部局＞	＜事業名＞	＜事業内容＞	＜当初予算額＞ (千円)	＜担当課＞
<p>①男女共生センターにおいて、女性のエンパワーメントの推進に資する各種講座を開催し、女性人材の育成を図ります。</p>	<p>生活環境部</p>	<p>男女共生センター啓発及び研修事業 (再掲)</p>	<p>男女共同参画についての県民意識の変革を図るため、様々なアプローチ方法で各種事業を実施するとともに(啓発事業)、男女があらゆる分野に参画し、ともに責任を担うために必要な資質・能力の向上を図り、個人・家庭・地域等における取組が進むよう各種講座を開催する(研修事業)。</p> <p>○研修事業 (1) 未来館エンパワーメント塾 (2) 女性のチャレンジ応援講座 (3) 教師のための次世代育成成人権セミナー</p> <p>男女がともに自立し生きがいのある人生を送ることのできるよう、日常生活から生じる様々な問題・悩みに関する相談や配偶者からの暴力(DV)に関する相談、就業に関する相談を行う。</p> <p>○相談事業 (1) 一般相談 (2) 専門相談 (3) チャレンジ支援相談</p>	<p>1,942</p>	<p>男女共生課</p>
<p>②社会の様々な分野において活動できる女性リーダーが育成されるよう支援するとともに、活躍している女性等によるネットワークの構築を支援します。</p>	<p>生活環境部</p>	<p>男女共生センター啓発及び研修事業 (再掲)</p>	<p>男女共同参画についての県民意識の変革を図るため、様々なアプローチ方法で各種事業を実施するとともに(啓発事業)、男女があらゆる分野に参画し、ともに責任を担うために必要な資質・能力の向上を図り、個人・家庭・地域等における取組が進むよう各種講座を開催する(研修事業)。</p> <p>○研修事業 (1) 未来館エンパワーメント塾 (2) 女性のチャレンジ応援講座 (3) 教師のための次世代育成成人権セミナー</p> <p>男女がともに自立し生きがいのある人生を送ることのできるよう、日常生活から生じる様々な問題・悩みに関する相談や配偶者からの暴力(DV)に関する相談、就業に関する相談を行う。</p> <p>○相談事業 (1) 一般相談 (2) 専門相談 (3) チャレンジ支援相談</p>	<p>2,098</p>	<p>男女共生課</p>

＜具体的施策＞	＜担当部局＞	＜事業名＞	＜事業内容＞	＜当初予算額＞ (千円)	＜担当課＞
<p>②社会の様々な分野において活動できる女性リーダーが育成されるよう支援するとともに、活躍している女性等によるネットワークの構築を支援します。</p>	<p>生活環境部</p>	<p>避難地域の復興を支える女性の活躍推進事業</p>	<p>女性の力で復興を牽引するため、地域のキーパーソンとなる女性人材を育成、輩出することを目的とした地域コミュニティづくりについて学ぶセミナーを開催する。また、避難地域の各分野で活動している女性たちが交流できる機会を設けることで、女性達の活動の更なる活性化と新たなネットワーク構築を図る。</p>	<p>1,664</p>	<p>男女共生課</p>
		<p>男女共同参画推進アドバイザー派遣事業 [男女共生課] (再掲)</p>	<p>小・中・高等学校(特別支援学校、私立学校含む)や企業等において男女共同参画に関する授業や研修会を行う際に、専門知識や自らの実践経験を有する外部講師を派遣することにより、学校や企業等の男女共同参画に関する取組を支援する。</p>	<p>294</p>	<p>男女共生課</p>
		<p>男女共生センター交流関連事業 (再掲)</p>	<p>男女共同参画社会推進のため、県内で活動している団体等の活動の場として、相互の交流ネットワークづくりを促進するなど、男女共同参画関連団体の育成、様々な世代の交流を支援するための事業を実施する。 (1) 未来館フェスティバル</p>	<p>1,020</p>	<p>男女共生課</p>
		<p>ふくしま女性活躍応援会議 (再掲)</p>	<p>平成28年度に設置したふくしま女性活躍応援会議のネットワークを活用し、意見やアイデアを事業に反映させるとともに、構成団体及び会員企業等における女性の就業環境の整備や女性の登用に向けた取組を促進することにより、県内の女性がより一層活躍できる環境整備を進める。 (1) 会議 (2) 幹事会 1 回開催 2 回開催</p>	<p>331</p>	<p>男女共生課</p>
<p>農林水産部</p>	<p>農林水産部</p>	<p>キラッ人さん活躍促進事業 (再掲)</p>	<p>女性が意欲を高め、能力を発揮して活躍できるよう、ロールモデルの提示やネットワークづくりを目的としたトークイベント及び交流会を開催する。また、女性活躍推進や働き方改革、男性の家事・育児・介護への参画等の取組を促進するためには、トップの意識が重要であることから、応援会議構成団体の長や市町村長等を対象に講演会を開催する。</p>	<p>7,777</p>	<p>男女共生課</p>
		<p>〈新規〉 青年・女性農業者等活動支援事業</p>	<p>若い農業者で組織する団体や女性農業者の団体、ネットワークなどを対象として、農業経営等のスキルアップや地域活性化につながる取組を支援する。</p>	<p>5,923</p>	<p>農業担い手課</p>

＜具体的施策＞	＜担当部局＞	＜事業名＞	＜事業内容＞	＜当初予算額＞ (千円)	＜担当課＞
<p>③地域における男女共同参画の字び・実践の広がりに基づき、実践の育成に努めます。</p>	<p>生活環境部</p>	<p>男女共生センター啓発及び研修事業 (再掲)</p>	<p>男女共同参画についての県民意識の変革を図るため、様々なアプローチ方法で各種事業を実施するとともに(啓発事業)、男女があらゆる分野に参画し、ともに責任を担うための必要な資質・能力の向上を図り、個人・家庭・地域等における取組が進むよう各種講座を開催する(研修事業)。 ○啓発事業 (1) 男女共生地域連携意見交換会 ○研修事業 (1) 未来館エンパワメント塾 (2) 女性のチャレンジ応援講座 (3) 教師のための次世代育成成人権セミナー</p>	<p>1,942</p>	<p>男女共生課</p>
<p>④男女共生センターを拠点に、必要な情報の提供、相談窓口の充実、学習機会の提供・整備等、女性の能力発揮のための支援を行います。</p>	<p>生活環境部</p>	<p>男女共生センター啓発及び研修事業 (再掲)</p>	<p>男女がともに自立し生きがいのある人生を送ることのできるよう、日常生活から生じる様々な問題・悩みに関する相談や配偶者からの暴力(DV)に関する相談、就業に関する相談を行う。 ○相談事業 (1) 一般相談 (2) 専門相談 (3) チャレンジ支援相談</p>	<p>2,098</p>	<p>男女共生課</p>
<p>④男女共生センターを拠点に、必要な情報の提供、相談窓口の充実、学習機会の提供・整備等、女性の能力発揮のための支援を行います。</p>	<p>生活環境部</p>	<p>男女共生センター啓発及び研修事業 (再掲)</p>	<p>男女共同参画についての県民意識の変革を図るため、様々なアプローチ方法で各種事業を実施するとともに(啓発事業)、男女があらゆる分野に参画し、ともに責任を担うための必要な資質・能力の向上を図り、個人・家庭・地域等における取組が進むよう各種講座を開催する(研修事業)。 ○啓発事業 (1) 男女共生地域連携意見交換会 ○研修事業 (1) 未来館エンパワメント塾 (2) 女性のチャレンジ応援講座 (3) 教師のための次世代育成成人権セミナー</p>	<p>1,942</p>	<p>男女共生課</p>
<p>④男女共生センターを拠点に、必要な情報の提供、相談窓口の充実、学習機会の提供・整備等、女性の能力発揮のための支援を行います。</p>	<p>生活環境部</p>	<p>男女共生センター啓発及び研修事業 (再掲)</p>	<p>男女がともに自立し生きがいのある人生を送ることのできるよう、日常生活から生じる様々な問題・悩みに関する相談や配偶者からの暴力(DV)に関する相談、就業に関する相談を行う。 ○相談事業 (1) 一般相談 (2) 専門相談 (3) チャレンジ支援相談</p>	<p>2,098</p>	<p>男女共生課</p>

＜具体的施策＞	＜担当部局＞	＜事業名＞	＜事業内容＞	＜当初予算額＞ (千円)	＜担当課＞
⑤理工系分野や保健分野等男女の進出に差がある分野の関心を喚起するため広く情報提供に努めます。	生活環境部 教育庁	アクティブ・ラーニング による学力向上推進事業 (再掲)	関係機関における情報を収集し、随時教育関係機関への情報提供に努める。 新学習指導要領でも求められているアクティブ・ラーニングの視点を各学校の授業に取り入れることにより、新しい時代に求められる学力の向上を図るとともに、各学校の特色や生徒の実態に応じた役割・使命（ミッション）を全面的に支援し、生徒の進路希望の実現を図る。 ○スペシャリスト育成ミッション支援事業 ○大学進学ミッション支援事業 ○オールふくしまリーダー育成プロジェクト	20,693	男女共生課 高校教育課
⑥ふくしま女性活躍応援会議と連携し、女性の登用を促進し、女性自らが意欲を高め、能力を発揮できる取組を推進します。	生活環境部	ふくしま女性活躍応援会議(再掲)	平成28年度に設置したふくしま女性活躍応援会議のネットワークを活用し、意見やアイデアを事業に反映させるとともに、構成団体及び会員企業等における女性の就業環境の整備や女性の登用に向けた取組を促進することにより、県内の女性がより一層活躍できる環境整備を進める。 (1) 会議 1 回開催 (2) 幹事会 2 回開催	331	男女共生課
⑥ふくしま女性活躍応援会議と連携し、女性の登用を促進し、女性自らが意欲を高め、能力を発揮できる取組を推進します。	生活環境部	キラっ人さん活躍促進事業(再掲)	女性が意欲を高め、能力を発揮して活躍できるよう、ロールモデルの提示やネットワークづくりを目的としたトークイベント及び交流会を開催する。また、女性活躍推進や働き方改革、男性の家事・育児・介護への参画等の取組を促進するためには、トップの意識が重要であることから、応援会議構成団体の長や市町村長等を対象に講演会を開催する。	7,777	男女共生課
	商工労働部	「女性活躍促進事業」 ワーク・ライフ・バランス女性活躍経営塾	企業の経営者や管理者、また女性社員を対象として、女性のモチベーションを高め、女性活躍を会社に活かすためのノウハウを、連続セミナーを通じて学んでもらい、県内企業への波及を図る。	4,810	雇用労政課

ふくしま男女共同参画プラン令和元年度事業概要

Ⅲ 女性の活躍の促進

1 女性人材の育成と経済的な地位の向上

(2) 女性の活躍のための環境整備と経済的自立の促進

＜具体的施策＞	＜担当部局＞	＜事業名＞	＜事業内容＞	＜当初予算額＞ (千円)	＜担当課＞
<p>①女性の資力形成を進めるための啓発を行うなど、女性の経済的自立に向けた情報・学習機会を提供します。</p>	<p>生活環境部</p>	<p>男女共生センター啓発及び研修事業 (再掲)</p>	<p>男女共同参画についての県民意識の変革を図るため、様々なアプローチ方法で各種事業を実施するとともに(啓発事業)、男女があらゆる分野に参画し、ともに責任を担うために必要な資質・能力の向上を図り、個人・家庭・地域等における取組が進むよう各種講座を開催する(研修事業)。 ○研修事業 (1) 未来館エンバワメント塾 (2) 女性のチャレンジ応援講座 (3) 教師のための次世代育成成人権セミナー</p>	<p>1,942</p>	<p>男女共生課</p>
<p>②学校において、男子向き女子向きといった考え方に縛られず、専攻分野や職業について広く情報提供するとともに、将来の経済的自立を念頭に置き、児童生徒が主体的に進路の適正な選択を行えるよう、進路指導の充実等に努めます。(Ⅱ 1 (2)再掲)</p>	<p>生活環境部</p>	<p>男女共生センター啓発及び研修事業 (再掲)</p>	<p>男女がともに自立し生きがいのある人生を送ることができるよう、日常生活から生じる様々な問題・悩みに関する相談や配偶者からの暴力(DV)に関する相談、就業に関する相談を行う。 ○相談事業 ・一般相談 ・専門相談 ・チャレンジ支援相談</p>	<p>2,098</p>	<p>男女共生課</p>
	<p>次世代スクールプロジェクト事業 (再掲)</p>	<p>県内小・中・高校と連携し、互いの性と人権を尊重することの大切さや自分らしさを発揮する大切さを考えるための連携授業を実施する。</p>	<p>259</p>	<p>男女共生課</p>	
		<p>男女共生センター啓発及び研修事業 (再掲)</p>	<p>男女共同参画についての県民意識の変革を図るため、様々なアプローチ方法で各種事業を実施するとともに(啓発事業)、男女があらゆる分野に参画し、ともに責任を担うために必要な資質・能力の向上を図り、個人・家庭・地域等における取組が進むよう各種講座を開催する(研修事業)。 ○研修事業 (1) 教師のための次世代育成成人権セミナー</p>	<p>1,942</p>	<p>男女共生課</p>
		<p>男女共同参画推進アドバイザー派遣事業 [男女共生課](再掲)</p>	<p>小・中・高等学校(特別支援学校、私立学校含む)や企業等において男女共同参画に関する授業や研修会を行う際に、専門知識や自らの実践経験を有する外部講師を派遣することにより、学校や企業等の男女共同参画に関する取組を支援する。</p>	<p>294</p>	<p>男女共生課</p>

＜具体的施策＞	＜担当部局＞	＜事業名＞	＜事業内容＞	＜当初予算額＞ (千円)	＜担当課＞
<p>②学校において、男子向き女子向きといった考え方にとらわれず、専攻分野や職業について広く情報提供することにも、将来の経済的自立を念頭に置き、児童生徒が主体的に進路の適正な選択を行えるよう、進路指導の充実等に努めます。(Ⅱ1(2)再掲)</p>	<p>教育庁</p>	<p>ふくしま「学びのスタンダード」推進事業</p> <p>アクティブ・ラーニングによる学力向上推進事業(再掲)</p>	<p>ふくしまの未来を担う子どもたちに確かな学力を身に付けさせるため、県内の小・中学校において「学びのスタンダード」を基盤とし、「教科担任制」、「持ち手」の普及・拡大を図る。教員の学び合いや、各学校における研修の充実、これらから、質の高い授業改善に繋げる。 ○ふくしま「学びのスタンダード」推進事業</p> <p>新学習指導要領でも求められているアクティブ・ラーニングの視点を各学校の授業に取り入れることにより、新しい時代に求められる学力の向上を図るとともに、各学校の特色や生徒の実態に応じた役割・使命(ミッション)を全面的に支援し、生徒の進路希望の実現を図る。 ○スペシャリスト育成ミッション支援事業 ○大学進学ミッション支援事業 ○オールふくしまリーダー育成プロジェクト</p>	<p>10,151</p> <p>20,693</p>	<p>義務教育課</p> <p>高校教育課</p>
<p>③女性労働者が就業を継続し、能力を発揮してキャリアアップできるよう、情報・学習機会の提供や企業に対する働きかけを行います。</p>	<p>生活環境部</p>	<p>男女共生センター啓発及び研修事業(再掲)</p> <p>男女共生センター相談事業(再掲)</p>	<p>男女共同参画についての県民意識の変革を図るため、様々なアプローチ方法で各種事業を実施するとともに(啓発事業)、男女があらゆる分野に参画し、ともに責任を担うために必要な資質・能力の向上を図り、個人・家庭・地域等における取組が進むよう各種講座を開催する(研修事業)。 ○研修事業 (1) 男性のための男女共同参画基礎講座 (2) 未来館エンバワメント塾 (3) 女性のチャレンジ応援講座 (4) 教師のための次世代育成成人権セミナー</p> <p>男女がともに自立し生きがいのある人生を送ることができるよう、日常生活から生じる様々な問題・悩みに関する相談や配偶者からの暴力(DV)に関する相談、就業に関する相談を行う。 ○相談事業 ・一般相談 ・専門相談 ・チャレンジ支援相談</p>	<p>1,942</p> <p>2,098</p>	<p>男女共生課</p> <p>男女共生課</p>
		<p>ふくしま女性活躍応援会議(再掲)</p>	<p>平成28年度に設置したふくしま女性活躍応援会議のネットワークを活用し、意見やアイデアを事業に反映させるとともに、構成団体及び会員企業等における女性の就業環境の整備や女性の登用に向けた取組を促進することにより、県内の女性がより一層活躍できる環境整備を進める。 (1) 会議 1回開催 (2) 幹事会 2回開催</p>	<p>331</p>	<p>男女共生課</p>

＜具体的施策＞	＜担当部局＞	＜事業名＞	＜事業内容＞	＜当初予算額＞ (千円)	＜担当課＞
③女性労働者が就業を継続し、能力を発揮してキャリアアップできよう、情報・学習機会の提供や企業に対する働きかけを行います。	生活環境部	キラっ人さん活躍促進事業(再掲)	女性が意欲を高め、能力を発揮して活躍できよう、ロールモデルの提示やネットワーキングづくりを目的としたトークイベント及び交流会を開催する。また、女性活躍推進や働き方改革、男性の家事・育児・介護への参画等の取組を促進するためには、トップの意識が重要であることから、応援会議構成団体の長や市町村長等を対象に講演会を開催する。	7,777	男女共生課
④再就職を目指す女性に、各種情報を提供するほか、技能研修や職業教育を通じた就業支援の充実に努めます。	農林水産部	＜新規＞ 青年・女性農業者等活動支援事業 (再掲)	各分野で活躍している県内女性に関する情報を収集し、男女共同参画人材リストを整備し、関係部局に随時提供する。また、女性活躍応援ポータルサイトに人材情報を掲載することで、市町村における審議会等の人材選定や企業・団体における講演会講師の選定にも活用してもらい、市町村等の男女共同参画に向けた取組を促進する。	5,923	農業担い手課
	生活環境部	男女共生センター相談事業(再掲)	男女がともに自立し生きがいのある人生を送ることができよう、日常生活から生じる様々な問題・悩みに関する相談や配偶者からの暴力(DV)に関する相談、就業に関する相談を行う。 ○相談事業 ・一般相談 ・専門相談 ・チャレンジ支援相談	2,098	男女共生課
	総務部	女性プログラマ育成塾事業	県内に就職を希望する女性を対象に、eラーニングを中心にIT技術の基本やプログラミングスキルを習得する学習機会を提供し、県内IT企業等への就労支援を行う。	28,439	私学・法人課
	商工労働部	離職者等再就職訓練事業(母子家庭の母等の職業的自立促進コース) 「女性活躍促進事業」 女性就職応援事業	就労経験がないか又は就労経験に乏しい母子家庭の母等の就職に必要な知識・技能の習得を図り、職業的自立を促進するため、民間の教育訓練機関等多様な委託先を活用して短期課程の職業訓練を実施する。 出産・育児・介護等により離職した女性の再就職を支援するため、福島市に設置した「ふるさと福島就職情報センター福島窓口」に専門のコーディネーターを3名配置し、就職相談や再就職セミナー、職場体験、就職後のフォローアップまで一体的な支援を行う。	1,635	産業人材育成課
				21,846	雇用労政課

＜具体的施策＞	＜担当部局＞	＜事業名＞	＜事業内容＞	＜当初予算額＞ (千円)	＜担当課＞
④再就職を目指す女性に、各種情報を提供するほか、技能研修や職業教育を通じた就業支援の充実に努めます。	商工労働部	「ふくしまで働こう！就職応援事業」 「ふくしま生活・就職応援センター」運営事業	郡山市、白河市、会津若松市、南相馬市、いわき市、広野町、富岡町に「ふくしま生活・就職応援センター」を設置し、求職者に対してきめ細かい就職相談、職業紹介等を行うとともに、県内外の仮設住宅等での巡回相談を行うことにより、県内就職を支援する。また、県内企業を訪問し、求人開拓を行い、併せて企業の人材確保を支援する。	130,463	雇用労政課
⑤男女雇用機会均等法等、労働関係法令の周知を図ります。	商工労働部	次世代育成支援企業認証事業 (再掲) ワーク・ライフ・バランス推進事業(再掲) 「女性活躍促進事業」 働き方改革推進事業 (再掲) 「女性活躍促進事業」 ワーク・ライフ・バランス女性活躍経営塾(再掲) 「女性活躍促進事業」 女性活躍、ワーク・ライフ・バランス普及啓発事業(再掲)	女性が活躍でき、男女が共に働きやすい職場環境づくりに向け、企業の自主的な取り組みを促進する。 次世代育成支援企業認証制度 (1) 「働く女性応援」中小企業認証 (2) 「仕事と生活の調和」推進企業認証 中小企業の管理者等にワーク・ライフ・バランスに対する意識啓発を行い、仕事と生活の調和のとれた職場環境づくりを推進するためアドバイザーを派遣することともに、ワーク・ライフ・バランスの取り組みが特に優れている企業を表彰する。 1 ワーク・ライフ・バランスアドバイザー派遣事業 2 福島県ワーク・ライフ・バランス大賞事業 企業の人事務担当者を対象に男女とも働きやすい職場環境を整備するために必要な知識や実践スキルを身につけた企業内のアドバイザーを養成し働き方改革を促進するとともに、専門家を企業に派遣し直接助言を行い好事例を県内企業に波及させる。 企業の経営者や管理者、また女性社員を対象として、女性のモチベーションを高め、女性活躍を会社に活かすためのノウハウを、連続セミナーを通じて学んでもらい、県内企業への波及を図る。 女性活躍、ワーク・ライフ・バランスの取組を進めるために、直接企業を訪問し、経営者や管理者等に女性活躍とワーク・ライフ・バランスの必要性を丁寧に説明することで、働きやすい職場環境づくりを進めていく。また、ワーク・ライフ・バランスを自らが実践し、働きやすい職場環境づくりを推進する経営者(「イクボス」)を増やすため、出前講座を実施するとともに、企業訪問や講座等で使用する普及啓発冊子を作成し配付する。	12,755 278 3,837 4,810 25,271	雇用労政課 雇用労政課 雇用労政課 雇用労政課 雇用労政課

< 具体的施策 >	< 担当部局 >	< 事業名 >	< 事業内容 >	< 当初予算額 > (千円)	< 担当課 >
<p>⑥男女の労働条件における格差をなくすための普及啓発を行います。</p>	<p>商工労働部</p>	<p>次世代育成支援企業認証事業 (再掲)</p>	<p>女性が活躍でき、男女が共に働きやすい職場環境づくりに向け、企業の自主的な取り組みを促進する。 次世代育成支援企業認証制度 (1) 「働く女性応援」中小企業認証 (2) 「仕事と生活の調和」推進企業認証</p>	<p>12,755</p>	<p>雇用労政課</p>
		<p>ワーク・ライフ・バランス推進事業 (再掲)</p>	<p>中小企業の管理者等にワーク・ライフ・バランスに対する意識啓発を行い、仕事と生活の調和のとれた職場環境づくりを推進するためアドバイザーを派遣する。とともに、ワーク・ライフ・バランスの取り組みが特に優れている企業を表彰する。 1 ワーク・ライフ・バランスアドバイザー派遣事業 2 福島県ワーク・ライフ・バランス大賞事業</p>	<p>278</p>	<p>雇用労政課</p>
		<p>「女性活躍促進事業」 働き方改革推進事業 (再掲)</p>	<p>企業の人事務担当者を対象に男女とも働きやすい職場環境を整備するために必要な知識や実践スキルを身につけた企業内のアドバイザーを養成し働き方改革を促進するとともに、専門家を企業に派遣し直接助言を行い好事例を県内企業に波及させる。</p>	<p>3,837</p>	<p>雇用労政課</p>
	<p>商工労働部</p>	<p>「女性活躍促進事業」 ワーク・ライフ・バランス女性活躍経営塾 (再掲)</p>	<p>企業の経営者や管理者、また女性社員を対象として、女性のモチベーションを高め、女性活躍を会社に活かすためのノウハウを、連続セミナーを通じて学んでもらい、県内企業への波及を図る。</p>	<p>4,810</p>	<p>雇用労政課</p>
		<p>「女性活躍促進事業」 女性活躍、ワーク・ライフ・バランス普及啓発事業 (再掲)</p>	<p>女性活躍、ワーク・ライフ・バランスの取組を進めるために、直接企業を訪問し、経営者や管理者等に女性活躍とワーク・ライフ・バランスの必要性を丁寧に説明することで、働きやすい職場環境づくりを進めていく。また、ワーク・ライフ・バランスを自ら実践し、働きやすい職場環境づくりを推進する経営者（「イクボス」）を増やすため、出前講座を実施するとともに、企業訪問や講座等で使用する普及啓発冊子を作成し配付する。</p>	<p>25,271</p>	<p>雇用労政課</p>

＜具体的施策＞	＜担当部局＞	＜事業名＞	＜事業内容＞	＜当初予算額＞ (千円)	＜担当課＞
<p>⑦短時間正社員等働きやすい制度の普及に努めます。</p>	<p>商工労働部</p>	<p>次世代育成支援企業認証事業 (再掲)</p> <p>ワーク・ライフ・バランス推進事業 (再掲)</p>	<p>女性が活躍でき、男女が共に働きやすい職場環境づくりに向け、企業の自主的な取組みを促進する。 次世代育成支援企業認証制度 「働く女性応援」中小企業認証 (1) 「働きと生活の調和」推進企業認証 (2)</p> <p>中小企業の管理者等にワーク・ライフ・バランスに対する意識啓発を行い、仕事と生活の調和のとれた職場環境づくりを推進するためアドバイザーを派遣する。とともに、ワーク・ライフ・バランスの取り組みが特に優れている企業を表彰する。 1 ワーク・ライフ・バランスアドバイザー派遣事業 2 福島県ワーク・ライフ・バランス大賞事業</p>	<p>12,755</p> <p>278</p>	<p>雇用労政課</p> <p>雇用労政課</p>
<p>⑧実質的な男女の均等を確保するため、女性の妊娠出産による不利益な取扱いや間接差別をなくす啓発活動を推進します。</p>	<p>生活環境部</p>	<p>「女性活躍促進事業」働き方改革推進事業 (再掲)</p> <p>「女性活躍促進事業」女性活躍、ワーク・ライフ・バランス普及啓発事業 (再掲)</p> <p>男女共同参画推進条例・プラン推進事業 (再掲)</p>	<p>企業の人事労務担当者を対象に男女とも働きやすい職場環境を整備するために必要な知識や実践スキルを身につけた企業内のアドバイザーを養成し働き方改革を促進するとともに、専門家を企業に派遣し直接助言を行い好事例を県内企業に波及させる。</p> <p>女性活躍、ワーク・ライフ・バランスの取組を進めるために、直接企業を訪問し、経営者や管理者等に女性活躍とワーク・ライフ・バランスの必要性を丁寧に説明することで、働きやすい職場環境づくりを進めていく。また、ワーク・ライフ・バランスを自らが実践し、働きやすい職場環境づくりを推進する経営者（「イクボス」）を増やすため、出前講座を実施するとともに、企業訪問や講座等で使用する普及啓発冊子を作成し配付する。</p> <p>男女共同参画社会の実現に向け、「福島県男女平等を実現し男女が個人として尊重される社会を形成するための男女共同参画の推進に関する条例」及び「ふくしま男女共同参画プラン」推進のための事業を実施する。 ・男女共同参画推進員の設置 男女共同参画の推進に対する県民からの意見の申し出を適切に処理する。</p>	<p>3,837</p> <p>25,271</p> <p>60</p>	<p>雇用労政課</p> <p>雇用労政課</p> <p>男女共生課</p>

＜具体的施策＞	＜担当部局＞	＜事業名＞	＜事業内容＞	＜当初予算額＞ (千円)	＜担当課＞
<p>⑧ 実質的な男女の均等を確保するため、女性の妊娠出産による不利益な取扱いや間接差別をなくす啓発活動を推進します。</p>	<p>商工労働部</p>	<p>次世代育成支援企業認証事業 (再掲)</p> <p>ワーク・ライフ・バランス推進事業 (再掲)</p> <p>「女性活躍促進事業」働き方改革推進事業 (再掲)</p> <p>「女性活躍促進事業」ワーク・ライフ・バランス女性活躍経営塾 (再掲)</p> <p>「女性活躍促進事業」女性活躍、ワーク・ライフ・バランス普及啓発事業 (再掲)</p>	<p>女性が活躍でき、男女が共に働きやすい職場環境づくりに向け、企業の自主的な取組みを促進する。 次世代育成支援企業認証制度 (1) 「働く女性応援」中小企業認証 (2) 「仕事と生活の調和」推進企業認証</p> <p>中小企業の管理者等にワーク・ライフ・バランスに対する意識啓発を行い、仕事と生活の調和のとれた職場環境づくりを推進するためアドバイザーを派遣するとともに、ワーク・ライフ・バランスの取り組みが特に優れている企業を表彰する。 1 ワーク・ライフ・バランスアドバイザー派遣事業 2 福島県ワーク・ライフ・バランス大賞事業</p> <p>企業の人事労務担当者を対象に男女とも働きやすい職場環境を整備するために必要な知識や実践スキルを身につけた企業内のアドバイザーを養成し働き方改革を促進するとともに、専門家を企業に派遣し直接助言を行い好事例を県内企業に波及させる。</p> <p>企業の経営者や管理者、また女性社員を対象として、女性のモチベーションを高め、女性活躍を会社に活かすためのノウハウを、連続セミナーを通じて学んでもらい、県内企業への波及を図る。</p> <p>女性活躍、ワーク・ライフ・バランスの取組を進めるために、直接企業を訪問し、経営者や管理者等に女性活躍とワーク・ライフ・バランスの必要性を丁寧に説明することで、働きやすい職場環境づくりを進めていく。また、ワーク・ライフ・バランスを自らが実践し、働きやすい職場環境づくりを推進する経営者（「イクボス」）を増やすため、出前講座を実施するとともに、企業訪問や講座等で使用する普及啓発冊子を作成し配付する。</p>	<p>12,755</p> <p>278</p> <p>3,837</p> <p>4,810</p> <p>25,271</p> <p>38,929</p>	<p>雇用労政課</p> <p>雇用労政課</p> <p>雇用労政課</p> <p>雇用労政課</p> <p>雇用労政課</p> <p>雇用労政課</p>
<p>⑨ 事業主等に対し、新規卒業者の受入れを含め、性差別のない正規雇用の拡大を促進します。</p>	<p>商工労働部</p>	<p>「ふくしまで働こう！就職応援事業」 ふるさと福島就職情報センター運営事業</p>	<p>福島市及び東京都に「ふるさと福島就職情報センター」を設置し、企業訪問等を通して、新規卒業者の求人確保、正規雇用の拡大及び性差別のない雇用に向けた働きかけをする。 併せて、県内企業の優秀性、先進性などの魅力情報や求人情報を新規卒業者に発信することで、企業の人材確保を支援し、新規卒業者の県内企業への就職を促進する。</p>	<p>38,929</p>	<p>雇用労政課</p>

＜具体的施策＞	＜担当部局＞	＜事業名＞	＜事業内容＞	＜当初予算額＞ (千円)	＜担当課＞
<p>⑩女性労働者の実態を含め、県内の労働条件に関する実態把握に努め、調査結果等の成果を事業や取組に生かします。</p>	<p>商工労働部</p>	<p>労働条件等実態調査の実施</p>	<p>県内民間事業所の常用労働者数30人以上の1,400事業所について、労働時間、休暇制度、賃金制度、男女共同参画の実態及びその動向を把握し、労働行政の基礎資料とする。</p>	<p>1,433</p>	<p>雇用労政課</p>
<p>⑪ハラスメント防止対策を推進します。</p>	<p>生活環境部</p>	<p>男女共生センター啓発及び研修事業 (再掲)</p>	<p>男女共同参画についての県民意識の変革を図るため、様々なアプローチ方法で各種事業を実施するとともに(啓発事業)、男女があらゆる分野に参画し、ともに責任を担うために必要な資質・能力の向上を図り、個人・家庭・地域等における取組が進むよう各種講座を開催する(研修事業)。 ○啓発事業 (1) 男女間における暴力の防止と被害者支援事業</p>	<p>1,942</p>	<p>男女共生課</p>
<p>⑫ハラスメント防止対策を推進します。</p>	<p>商工労働部</p>	<p>次世代育成支援企業認証事業 (再掲)</p>	<p>関係部局と連携を図りながら、取組みへの啓発をしていく。</p>	<p>12,755</p>	<p>男女共生課</p>
<p>⑬ハラスメント防止対策を推進します。</p>	<p>商工労働部</p>	<p>ワーク・ライフ・バランス推進事業 (再掲)</p>	<p>女性が活躍でき、男女が共に働きやすい職場環境づくりに向け、企業の自主的な取組を促進する。 次世代育成支援企業認証制度 (1) 「働く女性応援」中小企業認証 (2) 「仕事と生活の調和」推進企業認証</p>	<p>278</p>	<p>雇用労政課</p>
<p>⑭ハラスメント防止対策を推進します。</p>	<p>商工労働部</p>	<p>「女性活躍促進事業」 女性活躍、ワーク・ライフ・バランス普及啓発事業 (再掲)</p>	<p>中小企業の管理者等にワーク・ライフ・バランスに対する意識啓発を行い、仕事と生活の調和のとれた職場環境づくりに推進するためアドバイザーを派遣するとともに、ワーク・ライフ・バランスの取り組みが特に優れている企業を表彰する。 1 ワーク・ライフ・バランスアドバイザー派遣事業 2 福島県ワーク・ライフ・バランス大賞事業</p> <p>女性活躍、ワーク・ライフ・バランスの取組を進めるために、直接企業を訪問し、経営者や管理者等に女性活躍とワーク・ライフ・バランスの必要性を丁寧に説明することで、働きやすい職場環境づくりに進めていく。また、ワーク・ライフ・バランスを自ら実践し、働きやすい職場環境づくりに推進する経営者(「イクボス」)を増やすため、出前講座を実施するとともに、企業訪問や講座等で使用する普及啓発冊子を作成し配付する。</p>	<p>25,271</p>	<p>雇用労政課</p>

＜具体的施策＞	＜担当部局＞	＜事業名＞	＜事業内容＞	＜当初予算額＞ (千円)	＜担当課＞
<p>⑭ポジティブ・アクションの普及に努め、企業における取組の積極的な実施を促進します。</p>	<p>商工労働部</p>	<p>次世代育成支援企業認証事業 (再掲)</p> <p>ワーク・ライフ・バランス推進事業 (再掲)</p> <p>「女性活躍促進事業」 女性活躍、ワーク・ライフ・バランス普及啓発事業 (再掲)</p>	<p>女性が活躍でき、男女が共に働きやすい職場環境づくりに向け、企業の自主的な取組を促進する。 次世代育成支援企業認証制度 「働く女性応援」中小企業認証 (1) 「仕事と生活の調和」推進企業認証 (2)</p> <p>中小企業の管理者等にワーク・ライフ・バランスに対する意識啓発を行い、仕事と生活の調和のとれた職場環境づくりを推進するためアドバイザーを派遣する。とともに、ワーク・ライフ・バランスの取り組みが特に優れている企業を表彰する。 1 ワーク・ライフ・バランスアドバイザー派遣事業 2 福島県ワーク・ライフ・バランス大賞事業</p> <p>女性活躍、ワーク・ライフ・バランスの取組を進めるために、直接企業を訪問し、経営者や管理者等に女性活躍とワーク・ライフ・バランスの必要性を丁寧に説明することで、働きやすい職場環境づくりを進めていく。また、ワーク・ライフ・バランスを自ら実践し、働きやすい職場環境づくりを推進する経営者（「イクボス」）を増やすため、出前講座を実施するとともに、企業訪問や講座等で使用する普及啓発冊子を作成し配付する。</p>	<p>12,755</p> <p>278</p> <p>25,271</p>	<p>雇用労政課</p> <p>雇用労政課</p> <p>雇用労政課</p>
<p>⑮パートタイム労働法及びパートタイム労働指針等の周知と普及を図ります。</p>	<p>商工労働部</p>	<p>次世代育成支援企業認証事業 (再掲)</p> <p>ワーク・ライフ・バランス推進事業 (再掲)</p> <p>「女性活躍促進事業」 女性活躍、ワーク・ライフ・バランス普及啓発事業 (再掲)</p>	<p>女性が活躍でき、男女が共に働きやすい職場環境づくりに向け、企業の自主的な取組を促進する。 次世代育成支援企業認証制度 「働く女性応援」中小企業認証 (1) 「仕事と生活の調和」推進企業認証 (2)</p> <p>中小企業の管理者等にワーク・ライフ・バランスに対する意識啓発を行い、仕事と生活の調和のとれた職場環境づくりを推進するためアドバイザーを派遣する。とともに、ワーク・ライフ・バランスの取り組みが特に優れている企業を表彰する。 1 ワーク・ライフ・バランスアドバイザー派遣事業 2 福島県ワーク・ライフ・バランス大賞事業</p> <p>女性活躍、ワーク・ライフ・バランスの取組を進めるために、直接企業を訪問し、経営者や管理者等に女性活躍とワーク・ライフ・バランスの必要性を丁寧に説明することで、働きやすい職場環境づくりを進めていく。また、ワーク・ライフ・バランスを自ら実践し、働きやすい職場環境づくりを推進する経営者（「イクボス」）を増やすため、出前講座を実施するとともに、企業訪問や講座等で使用する普及啓発冊子を作成し配付する。</p>	<p>12,755</p> <p>278</p> <p>25,271</p>	<p>雇用労政課</p> <p>雇用労政課</p> <p>雇用労政課</p>

< 具体的施策 >	< 担当部局 >	< 事業名 >	< 事業内容 >	< 当初予算額 > (千円)	< 担当課 >
<p>⑩母子家庭の経済的自立を図るため、資格取得やスキルアップを促進するための給付金支給や貸付を行うとともに、就業相談、情報提供、職業紹介等の就業支援を行います。</p>	<p>こども未来局</p>	<p>母子家庭等就業・自立支援センター事業 自立支援教育訓練給付金事業 高等職業訓練促進給付金事業 高等職業訓練促進給付金事業 高卒認定試験合格支援事業 高等職業訓練促進資金貸付事業 ひとり親自立支援プログラム策定事業 ひとり親家庭就業支援相談窓口強化事業</p>	<p>母子家庭等就業・自立支援センターを設置し、母子家庭等に対する就業相談を行うとともに、求人情報の提供、職業紹介、企業訪問等による求人開拓等を行うことにより、母子家庭の母等の自立促進を図る。</p> <p>雇用保険の教育訓練給付の受講資格のない母子家庭の母等が、予め指定した教育訓練給付講座を受講し、修了した場合、訓練受講費用の60%を給付する。(修業年数×20万円を上限) また、雇用保険法の教育訓練給付を受ける母子家庭の母等に対して、教育訓練費用の6割相当額との差額を支給する。</p> <p>母子家庭の母等の就職に有利であり、かつ生活の安定に資する資格の取得を促進するため、修業期間の一定期間について高等職業訓練促進給付金を支給するとともに、修了後に高等職業訓練修了支援給付金を支給する。</p> <p>母子家庭等の親及び20歳未満の子の学び直しを支援し、よりよい条件での就職や転職につなげていくため、母子家庭等の親及び20歳未満の子が高卒認定試験に合格するために講座を受講し修了した時及び高卒認定試験に合格した時に受講費用の一部を支給する。 受講費用の6割(上限15万円)</p> <p>高等職業訓練給付金を活用して養成機関に在学し、就職に有利な資格の取得を目指す母子家庭等の親に対し、入学準備金及び就職準備金の貸付けを行う社会福祉法人福島県社会福祉協議会に対して補助する。 ※ 入学準備金 500千円以内 ※ 就職準備金 200千円以内 ※ 返還免除の規定あり</p> <p>様々な問題を抱える母子家庭等の親に対して、個々の実情に応じた自立支援プログラム策定を行う。</p> <p>ひとり家庭の就業支援を行うため、保健福祉事務所の相談窓口就業支援専門員を配置し、相談支援体制の強化を図る。 京中、京南、会津保健福祉事務所 各1名配置</p>	<p>11,813 676 19,586 150 1,630 3,559 6,595</p>	<p>児童家庭課 児童家庭課 児童家庭課 児童家庭課 児童家庭課 児童家庭課 児童家庭課 児童家庭課</p>

ふくしま男女共同参画プラン令和元年度事業概要

Ⅲ 女性の活躍の促進

1 女性人材の育成と経済的な地位の向上

(3) 自営業等における女性の労働に対する適正な評価と支援

< 具体的施策 >	< 担当部局 >	< 事業名 >	< 事業内容 >	< 当初予算額 > (千円)	< 担当課 >
①女性従業者や家族経営等における労働実態の把握に努め、女性が日頃から果たしている役割が正當に評価されるよう啓発を行います。	商工労働部	労働条件等実態調査の実施 (再掲)	県内民間事業所の常用労働者数30人以上の1,400事業所について、労働時間、休暇制度、賃金制度、男女共同参画の状況及びその動向を把握し、労働行政の基礎資料とする。	1,433	雇用労政課
②農家における家族経営協定の締結の推進及び内容の充実や女性の労働の適正評価等により女性の経営参画を促進します。	農林水産部		家族経営協定の締結により、家族間において女性が日ごろ果たしている役割を適正に評価し、家族間により良いパートナーシップを創りだし、農村における仕事と生活のバランスに配慮した働き方を推進する。		
③農業経営や起業活動に積極的に参画する意欲のある女性農業者に対する支援を行います。	農林水産部	<新規> 青年・女性農業者等活動支援事業 (再掲)	若い農業者で組織する団体や女性農業者の団体、ネットワークなどを対象として、農業経営等のスキルアップや地域活性化につながる取組を支援する。	5,923	農業担い手課
④女性農業者が主体的に経営参画できるよう経営能力の向上を支援します。	農林水産部	<新規> 青年・女性農業者等活動支援事業 (再掲)	若い農業者で組織する団体や女性農業者の団体、ネットワークなどを対象として、農業経営等のスキルアップや地域活性化につながる取組を支援する。	5,923	農業担い手課

＜具体的施策＞	＜担当部局＞	＜事業名＞	＜事業内容＞	＜当初予算額＞ (千円)	＜担当課＞
<p>⑤法人化等の支援により、農村女性による起業活動や経営発展を促進します。</p>	<p>農林水産部</p>	<p>地域農業担い手育成支援強化事業</p>	<p>集落営農組織の組織化や担い手の法人化、経営改善等を推進するため各種支援を行う。</p> <ul style="list-style-type: none"> ○人・農地プラン作成・見直し等支援事業 ○「人・農地プラン」の作成支援 ○農業経営の法人化等支援事業 (事業主体：県、福島県担い手育成総合支援協議会) ○農業法人設立・経営相談支援 ○求人情報等収集提供 ○法人経営体育成アドバイザーの設置 ○県担い手育成総合支援協議会運営事業 (事業主体：福島県担い手育成総合支援協議会) ○担い手に対する各種総合支援 ○企業の農業経営体創出支援事業 (事業主体：福島県担い手育成総合支援協議会) ○専門家等による経営相談等で法人設立、経営改善等の支援 ○企業的農業経営体ステップアップ支援事業 (事業主体：福島県担い手育成総合支援協議会) ○専門的知識を有し指導助言する「スベシヤリスト」の設置 ○法人経営ステップアップ講座の開催 	<p>26,054</p>	<p>農業担い手課</p>
<p>⑥就職、再就職及び起業に役立つ知識や技能(資格)等を習得できる機会を提供し、女性の参画・進出を応援します。</p>	<p>生活環境部</p>	<p>男女共生センター啓発及び研修事業 (再掲)</p> <p>男女共生センター相談事業 (再掲)</p>	<p>男女共同参画についての県民意識の変革を図るため、様々なアプローチ方法で各種事業を実施するとともに(啓発事業)、男女があらゆる分野に参画し、ともに責任を担うために必要な資質・能力の向上を図り、個人・家庭・地域等における取組が進むよう各種講座を開催する(研修事業)。</p> <ul style="list-style-type: none"> ○啓発事業 (1) 男女間における暴力の防止と被害者支援事業 <p>男女がともに自立し生きがいのある人生を送ることのできるよう、日常生活から生じる様々な問題・悩みに関する相談や配偶者からの暴力(DV)に関する相談、就業に関する相談を行う。</p> <ul style="list-style-type: none"> ○相談事業 (1) 一般相談 (2) 専門相談 (3) チャットルーム支援相談 	<p>1,942</p> <p>2,098</p>	<p>男女共生課</p> <p>男女共生課</p>
	<p>総務部</p> <p>商工労働部</p>	<p>女性プログラム育成塾事業 (再掲)</p> <p>「女性活躍促進事業」 女性就職応援事業 (再掲)</p>	<p>県内に就職を希望する女性を対象に、eラーニングを中心にIT技術の基本やプログラミングスキルを習得する学習機会を提供し、県内IT企業等への就労支援を行う。</p> <p>出産・育児・介護等により離職した女性の再就職を支援するため、福島市に設置した「ふるさと福島就職情報センター福島窓口」に専門のコーディネーターを3名配置し、就職相談や再就職セミナー、職場体験、就職後のフォローアップまで一体的な支援を行う。</p>	<p>28,439</p> <p>21,846</p>	<p>私学・法人課</p> <p>雇用労政課</p>

＜具体的施策＞	＜担当部局＞	＜事業名＞	＜事業内容＞	＜当初予算額＞ (千円)	＜担当課＞
<p>⑦起業希望者に対し助成や融資に関する支援制度を周知し、男女がともに活用しやすいたいセミナーや相談等の実施に努めます。</p>	<p>商工労働部</p>	<p>中小企業制度資金貸付金 (起業家支援保証)</p>	<p>新たに事業を開始する創業者や独立開業者、ベンチャー企業等を対象に、金融機関を通じて融資を行い支援する。 ＜新規融資枠 30億円＞</p>		<p>経営金融課</p>
	<p>農林水産部</p>	<p>＜新規＞ 青年・女性農業者等活動 支援事業 (再掲)</p>	<p>若い農業者で組織する団体や女性農業者の団体、ネットワークなどを対象として、農業経営等のスキルアップや地域活性化につながる取組を支援する。</p>	<p>5,923</p>	<p>農業担い手課</p>
	<p>商工労働部</p>	<p>＜新規＞ 起業家応援チャレンジ事業</p>	<p>県内で新たに創業を目指す女性に対し、創業経費の一部補助や事業が軌道に乗るまでの伴走支援を行い、果敢にチャレンジする女性起業家を応援するとともに県内起業の機運を高める。</p>	<p>37,264</p>	<p>産業創出課</p>
<p>⑧保育所入所定員の拡大や多様な保育サービス、放課後児童対策により一層取り組むことにより、子育て家庭が必要に応じて利用できる保育サービス等が充実するよう実施します。(Ⅳ(2)再掲)</p>	<p>総務部</p>	<p>私立幼稚園等子育て支援 推進事業</p>	<p>私立幼稚園等における子育て支援活動を推進し、保護者の育児に対する経済的・精神的負担の軽減を図り、安心して子どもを産み育てる環境の整備を図るため以下の事業を実施する幼稚園に対し補助する。 ①預かり保育 ②長期休業日預かり保育 ③休業日(土曜日等)預かり保育 ④子育て支援活動の推進</p>	<p>366,980</p>	<p>私学・法人課</p>
	<p>子ども未来局</p>	<p>認定こども園支援事業</p>	<p>○子育て支援活動の推進 子育て支援活動を推進し、安心して子どもを産み育てられる環境の整備を図るため、私立幼稚園型又は幼稚園型の認定こども園が実施する子育て支援活動の経費に対して補助する。</p>	<p>25,200</p>	<p>私学・法人課</p>
	<p>子ども未来局</p>	<p>地域の子育て支援事業 (再掲)</p>	<p>市町村の提供する保育サービスに対し、補助する。</p>	<p>2,165,897</p>	<p>子育て支援課</p>
	<p>保健福祉部</p>	<p>病院内保育所運営費補助 事業</p>	<p>子どもを持つ看護職員や医師等の離職防止と再就業の促進を図るため、病院内保育所を運営している民間病院へ運営費の一部を補助する。 なお、24時間保育、病児保育、緊急一時保育、児童保育及び休日保育の実施に対しては補助額を加算する。</p>	<p>131,111</p>	<p>医療人材対策室</p>

ふくしま男女共同参画プラン令和元年度事業概要

Ⅲ 女性の活躍の促進

2 意思決定過程における女性の参画の促進

(1) 公的分野における参画の促進

< 具体的施策 >	< 担当部局 >	< 事業名 >	< 事業内容 >	< 当初予算額 > (千円)	< 担当課 >
① 「審議会等への女性の登用促進要綱」に基づき、女性の参画を引き続き進めます。	全庁		「審議会等における女性の登用促進要綱」に基づき、委員改選時に事前協議を行うとともに、あらゆる機会を通じて、女性委員の登用促進を図る。		男女共生課
② 「男女共同参画人材リストについて、様々な分野で活躍する女性の情報収集に努めるとともに、活用を図ります。」	生活環境部	(再掲)	各分野で活躍している県内女性に関する情報を収集し、男女共同参画人材リストを整備し、関係部局に随時提供する。また、女性活躍応援ポータルサイトに人材情報を掲載することで、市町村における審議会等の人材選定や企業・団体における講演会講師の選定にも活用してもらい、市町村等の男女共同参画に向けた取組を促進する。		男女共生課
③ 「福島県職員男女共同参画推進行動計画」等の着実な推進を図ります。	総務部 教育庁 警察本部		職員の能力・適性に応じ、様々な職務への配置や登用を行う。 職員の能力・適性に応じ、様々な職務への配置や登用を行う。 ・適性を有する人材の採用を計画的に推進する。 ・職域の拡大を進めるとともに、職員の能力・適性に応じた配置を行い、積極的な幹部の登用を推進する。		人事課 教育総務課 警務課
④ 各職場において、職員の能力、資質、意欲等を踏まえた職務経験の付与や育児、介護等に配慮した研修参加の機会を通じ、女性職員の能力向上とキャリア形成に努めます。	全庁		・ 職員の能力や適性を踏まえた配置換えを行うなど、幅広い職務経験の付与に取り組む。 ・ 研修に参加しやすい環境を整備する。 ・ 管理・監督者に対し、高度で専門的な研修を受講させることにより、職員の専門的な能力や管理能力の向上を図る。 ・ 育児休業者や介護休暇を取得した職員を対象とするe-ラーニング研修を実施し、職員能力伸長や職場復帰を支援する。 ・ 「福島県職員男女共同参画推進行動計画」に基づき、職員一人一人の活躍に向け、女性職員のキャリア両立支援と、管理職のマネジメント能力強化のための研修を実施する。		人事課 職員研修課

＜具体的施策＞	＜担当部局＞	＜事業名＞	＜事業内容＞	＜当初予算額＞ (千円)	＜担当課＞
⑤女性職員及び教員のポジティブ・アクションについて、男女共同参画推進条例の趣旨を尊重した取組を推進します。	総務部 教育庁 警察本部		「福島県職員男女共同参画推進行動計画」に基づき計画的に推進する。 職員の能力・適性に応じ、様々な職務への配置や登用を行う。 「福島県警察職員男女共同参画推進行動計画」に基づき計画的に推進する。		人事課 教育総務課 職員課 義務教育課 高校教育課 警務課
⑥教員の管理職における女性の登用を促進します。(Ⅱ1(2)再掲)	教育庁		男女共同参画の趣旨に沿って、女性管理職の登用に努める。		義務教育課 高校教育課
⑦女性の政治参加の重要性についての啓発を実施します。	生活環境部	次世代スクールプロジェクト事業 (再掲) 男女共生センター啓発及び研修事業 (再掲)	県内小・中・高校と連携し、互いの性と人権を尊重することの大切さや自分らしさを発揮する大切さを考えるための連携授業を実施する。 男女共同参画についての県民意識の変革を図るため、様々なアプローチ方法で各種事業を実施するとともに(啓発事業)、男女があらゆる分野に参画し、ともに責任を担うために必要な資質・能力の向上を図り、個人・家庭・地域等における取組が進むよう各種講座を開催する(研修事業)。 ○啓発事業 (1) 男女共生地域連携意見交換会 ○研修事業 (1) 未来館エンパワメント塾 (2) 女性のチャレンジ応援講座 (3) 教師のための次世代育成成人権セミナー	259 1,942	男女共生課 男女共生課
			県議会及びひび町村議会の議員数について毎年調査を行う。		男女共生課

ふくしま男女共同参画プラン令和元年度事業概要

Ⅳ 女性の活躍の促進

2 意思決定過程における女性の参画の促進
(2) 企業、団体、地域等における参画の促進

＜具体的施策＞	＜担当部局＞	＜事業名＞	＜事業内容＞	＜当初予算額＞ (千円)	＜担当課＞
<p>①企業、団体、地域における固定的な性別役割分担意識の解消への取組を促進します。</p>	<p>全庁</p>	<p>ふくしま女性活躍応援会議（再掲）</p>	<p>男女共生センターや関係団体と連携し、あらゆる機会をとらえて啓発を行う。</p> <p>平成28年度に設置したふくしま女性活躍応援会議のネットワークを活用し、意見やアイデアを事業に反映させるとともに、構成団体及び会員企業等における女性の就業環境の整備や女性の登用に向けた取組を促進することにより、県内の女性がより一層活躍できる環境整備を進める。 (1) 会議 1回開催 (2) 幹事会 2回開催</p>	<p>331</p>	<p>男女共生課</p>
<p>②企業等に対して、多様な働き方に柔軟に対応できる職場環境の整備が、有能な人材の確保、育成、定着及び生産性の向上などにつながる、利点の多い取組であることを啓発します。</p>	<p>生活環境部</p>	<p>キラっ人さん活躍促進事業（再掲）</p>	<p>女性が意欲を高め、能力を発揮して活躍できるよう、ロールモデルの提示やネットワークづくりを目的としたトークイベント及び交流会を開催する。また、女性活躍推進や働き方改革、男性の家事・育児・介護への取組を促進するために、トップの意識が重要であることから、応援会議構成団体の長や市町村長等を対象に講演会を開催する。</p> <p>女性活躍応援ポータルサイトの人材情報に掲載することで、市町村における審議会等の人材選定や企業・団体における講演会講師の選定にも活用してもらい、市町村等の男女共同参画に向けた取組を促進する。</p> <p>平成28年度に設置したふくしま女性活躍応援会議のネットワークを活用し、意見やアイデアを事業に反映させるとともに、構成団体及び会員企業等における女性の就業環境の整備や女性の登用に向けた取組を促進することにより、県内の女性がより一層活躍できる環境整備を進める。 (1) 会議 1回開催 (2) 幹事会 2回開催</p>	<p>7,777</p>	<p>男女共生課</p>
		<p>ふくしま女性活躍応援会議（再掲）</p>	<p>女性が意欲を高め、能力を発揮して活躍できるよう、ロールモデルの提示やネットワークづくりを目的としたトークイベント及び交流会を開催する。また、女性活躍推進や働き方改革、男性の家事・育児・介護への取組を促進するために、トップの意識が重要であることから、応援会議構成団体の長や市町村長等を対象に講演会を開催する。</p>	<p>331</p>	<p>男女共生課</p>
		<p>キラっ人さん活躍促進事業（再掲）</p>		<p>7,777</p>	<p>男女共生課</p>

＜具体的施策＞	＜担当部局＞	＜事業名＞	＜事業内容＞	＜当初予算額＞ (千円)	＜担当課＞
<p>②企業等に対して、多様な働き方に対応できる職場環境の整備が、有能な人材の確保、育成、定着及び生産性の向上などにつながる、利点の多い取組であることを啓発します。</p>	生活環境部	(再掲)	<p>女性活躍応援ポータルサイトに人材情報を掲載することで、市町村における審議会等の人材選定や企業・団体における講演会講師の選定にも活用してもらい、市町村等の男女共同参画に向けた取組を促進する。</p>		男女共生課
		次世代育成支援企業認証事業 (再掲)	<p>女性が活躍でき、男女が共に働きやすい職場環境づくりに向け、企業の自主的な取組みを促進する。 次世代育成支援企業認証制度 (1) 「働く女性応援」中小企業認証 (2) 「仕事と生活の調和」推進企業認証</p>	12,755	雇用労政課
		ワーク・ライフ・バランス推進事業 (再掲)	<p>中小企業の管理者等にワーク・ライフ・バランスに対する意識啓発を行い、仕事と生活の調和のとれた職場環境づくりを推進するためアドバイザーを派遣するとともに、ワーク・ライフ・バランスの取り組みが特に優れている企業を表彰する。 1 ワーク・ライフ・バランスアドバイザー派遣事業 2 福島県ワーク・ライフ・バランス大賞事業</p>	278	雇用労政課
	商工労働部	「女性活躍促進事業」働き方改革推進事業 (再掲)	<p>企業の人事務担当者を対象に男女とも働きやすい職場環境を整備するために必要な知識や実践スキルを身につけた企業内のアドバイザーを養成し働き方改革を促進するとともに、専門家を企業に派遣し直接助言を行い好事例を県内企業に波及させる。</p>	3,837	雇用労政課
		「女性活躍促進事業」ワーク・ライフ・バランス女性活躍経営塾 (再掲)	<p>企業の経営者や管理者、また女性社員を対象として、女性のモチベーションを高め、女性活躍を会社に活かすためのノウハウを、連続セミナーを通じて学んでもらい、県内企業への波及を図る。</p>	4,810	雇用労政課
		「女性活躍促進事業」女性活躍、ワーク・ライフ・バランス普及啓発事業 (再掲)	<p>女性活躍、ワーク・ライフ・バランスの取組を進めるために、直接企業を訪問し、経営者や管理者等に女性活躍とワーク・ライフ・バランスの必要性を丁寧に説明することで、働きやすい職場環境づくりを進めていく。また、ワーク・ライフ・バランスを自らが実践し、働きやすい職場環境づくりを推進する経営者（「イクボス」）を増やすため、出前講座を実施するとともに、企業訪問や講座等で使用する普及啓発冊子を作成し配付する。</p>	25,271	雇用労政課

＜具体的施策＞	＜担当部局＞	＜事業名＞	＜事業内容＞	＜当初予算額＞ (千円)	＜担当課＞
<p>③入札制度において、働く女性応援や仕事と生活の調和(ワーク・ライフ・バランス)に関する取組を行っている企業の評価を加算するなど、企業の取組を促進します。</p>	<p>総務部</p>	<p>福島県発注建設工事の入札参加における加算措置(再掲)</p>	<p>1 建設工事入札参加資格審査にあたり、次の各場合に主観点を加算する。 ・企業が「働く女性応援」中小企業認証を受けている場合 ・企業が「『仕事と生活の調和』推進企業認証」を受けている場合 2 建設工事及び仕事に係る委託業務の総合評価方式入札(標準型・簡易型)における評価項目として、次の各場合に加算を行う。 ・企業が「働く女性応援」中小企業認証を受けている場合 ・企業が「『仕事と生活の調和』推進企業認証」を受けている場合</p>		<p>入札監理課</p>
	<p>商工労働部</p>	<p>中小企業制度資金貸付金(ふくしま産業育成資金(成長産業枠))(再掲)</p>	<p>県制度資金による金融面の支援 次世代育成支援企業認証制度の認証を受けた中小企業者を対象に、金融機関を通じて低利の融資を行い支援する。 <新規融資枠 20億円></p>		<p>経営金融課</p>
	<p>出納局</p>	<p>物品調達における優先選定</p>	<p>県が行う物品調達において、見積参加者を、次世代育成認証企業の中から、優先的に選定する。</p>		<p>入札用度課</p>
		<p>ふくしま女性活躍応援会議(再掲)</p>	<p>平成28年度に設置したふくしま女性活躍応援会議のネットワークを活用し、意見やアイデアを事業に反映させるとともに、構成団体及び会員企業等における女性の就業環境の整備や女性の登用に向けた取組を促進することにより、県内の女性がより一層活躍できる環境整備を進める。 (1) 会議 1回開催 (2) 幹事会 2回開催</p>	<p>331</p>	<p>男女共生課</p>
<p>④女性労働者の能力発揮やキャリアアップに向けた研修、ボジティブ・アクションの導入等を促進します。</p>	<p>生活環境部</p>	<p>キラっ人さん活躍促進事業(再掲)</p>	<p>女性が意欲を高め、能力を發揮して活躍できるよう、ロールモデルの提示やネットワークづくりを目的としたトークイベント及び交流会を開催する。 また、女性活躍推進や働き方改革、男性の家事・育児・介護への参画等の取組を促進するためには、トップの意識が重要であることから、応援会議構成団体の長や市町村長等を対象に講演会を開催する。</p>	<p>7,777</p>	<p>男女共生課</p>
	<p>商工労働部</p>	<p>次世代育成支援企業認証事業(再掲)</p>	<p>女性活躍応援ポータルサイトに人材情報を掲載することで、市町村における審議会等の人材選定や企業・団体における講演会講師の選定にも活用してもらい、市町村等の男女共同参画に向けた取組を促進する。 女性活躍応援ポータルサイトに人材情報を掲載することで、市町村における審議会等の人材選定や企業・団体における講演会講師の選定にも活用してもらい、市町村等の男女共同参画に向けた取組を促進する。 次世代育成支援企業認証制度 (1) 「働く女性応援」中小企業認証 (2) 「仕事と生活の調和」推進企業認証</p>	<p>12,755</p>	<p>雇用労政課</p>

＜具体的施策＞	＜担当部局＞	＜事業名＞	＜事業内容＞	＜当初予算額＞ (千円)	＜担当課＞
<p>④女性労働者の能力発揮やキャリアアップに向けた研修、ポジティブ・アクションの導入等を促進します。</p>	<p>商工労働部</p>	<p>ワーク・ライフ・バランス推進事業（再掲）</p> <p>「女性活躍促進事業」ワーク・ライフ・バランス女性活躍経営塾（再掲）</p> <p>「女性活躍促進事業」ワーク・ライフ・バランス普及啓発事業（再掲）</p>	<p>中小企業の管理者等にワーク・ライフ・バランスに対する意識啓発を行い、仕事と生活の調和のとれた職場環境づくりを推進するためアドバイザーを派遣するとともに、ワーク・ライフ・バランスの取り組みが特に優れている企業を表彰する。</p> <p>1 ワーク・ライフ・バランスアドバイザー派遣事業 2 福島県ワーク・ライフ・バランス大賞事業</p> <p>企業の経営者や管理者、また女性社員を対象として、女性のモチベーションを高め、女性活躍を会社に活かすためのノウハウを、連続セミナーを通じて学んでもらい、県内企業への波及を図る。</p> <p>女性活躍、ワーク・ライフ・バランスの取組を進めるために、直接企業を訪問し、経営者や管理者等に女性活躍とワーク・ライフ・バランスの必要性を丁寧に説明することで、働きやすい職場環境づくりを進めていく。また、ワーク・ライフ・バランスを自ら実践し、働きやすい職場環境づくりを推進する経営者（「イクボス」）を増やすため、出前講座を実施するとともに、企業訪問や講座等で使用する普及啓発冊子を作成し配付する。</p>	<p>278</p> <p>4,810</p> <p>25,271</p>	<p>雇用労政課</p> <p>雇用労政課</p> <p>雇用労政課</p>
<p>⑤町内会・自治会等、地域コミュニティの意思決定過程への女性の参画の拡大を促進します。</p>	<p>生活環境部</p>		<p>町内会長、PTA会長の女性比率等を調査し、その結果を広く周知する。</p>		<p>男女共生課</p>
<p>⑥農業協同組合の役員、農業委員への女性の登用促進や、農業協同組合等への女性の正組合員加入拡大について、啓発活動を推進します。</p>	<p>農林水産部</p>		<p>農業協同組合の役員については、農業協同組合法第30条第13項で「農業協同組合は、その理事の年齢及び性別に著しい偏りが生じないように配慮しなければならない。」と規定されており、定期的なヒアリング及び通常の監督事務を通じて推進する。</p> <p>また、農業委員改選前に市町村農業委員会への働きかけを行い、農業委員への女性の登用促進を図る。</p>		
<p>⑦ふくしま女性活躍応援会議と連携し、女性が活躍できる環境づくりに向けた気運の醸成や組織のトップをはじめとした意識改革への取組を促進します。</p>	<p>生活環境部</p>	<p>ふくしま女性活躍応援会議（再掲）</p> <p>キラっ人さん活躍促進事業（再掲）</p>	<p>平成28年度に設置したふくしま女性活躍応援会議のネットワークを活用し、意見やアイデアを事業に反映させるとともに、構成団体及び会員企業等における女性の就業環境の整備や女性の登用に向けた取組を促進することにより、県内の女性がより一層活躍できる環境整備を進める。</p> <p>(1) 会議 1 回開催 (2) 幹事会 2 回開催</p> <p>女性が意欲を高め、能力を発揮して活躍できるよう、ロールモデルの提示やネットワーキングづくりを目的としたトークイベント及び交流会を開催する。また、女性活躍推進や働き方改革、男性の家事・育児・介護への参画等の取組を促進するためには、トップの意識が重要であることから、応援会議構成団体の長や市町村長等を対象に講演会を開催する。</p>	<p>331</p> <p>7,777</p>	<p>男女共生課</p> <p>男女共生課</p>

ふくしま男女共同参画プラン令和元年度事業概要

IV 仕事と生活の調和を図るための環境の整備

(1) 働き方改革等の推進

＜具体的施策＞	＜担当部局＞	＜事業名＞	＜事業内容＞	＜当初予算額＞ (千円)	＜担当課＞
<p>①ふくしま女性活躍応援協議と連携し、働き方全般を見直し、誰もが仕事と生活の調和(ワーク・ライフ・バランス)を図れる働きやすい環境づくりを推進する企業・団体等を応援します。(I(1)、IV(3)再掲)</p>	<p>総務部</p>	<p>福島県発注建設工事の入札参加における加点措置(再掲)</p>	<p>1 建設工事入札参加資格審査にあたり、次の各場合に主観点を加点する。 ・企業が「働く女性応援」中小企業認証を受けている場合 ・企業が「『仕事と生活の調和』推進企業認証」を受けている場合 2 建設工事及び工事に係る委託業務の総合評価方式入札(標準型・簡易型)における評価項目として、次の各場合に加点を行う。 ・企業が「働く女性応援」中小企業認証を受けている場合 ・企業が「『仕事と生活の調和』推進企業認証」を受けている場合</p>		<p>入札監理課</p>
		<p>ふくしま女性活躍応援協議(再掲)</p>	<p>平成28年度に設置したふくしま女性活躍応援協議のネットワークを活用し、意見やアイデアを事業に反映させるとともに、構成団体及び会員企業等における女性の就業環境の整備や女性の登用に向けた取組を促進することにより、県内の女性がより一層活躍できる環境整備を進める。 (1) 会議 1 回開催 (2) 幹事会 2 回開催</p>	<p>331</p>	<p>男女共生課</p>
	<p>生活環境部</p>	<p>キラっ子さん活躍促進事業(再掲)</p>	<p>女性が意欲を高め、能力を発揮して活躍できるように、ロールモデルの提示やネットワークづくりを目的としたトークイベント及び交流会を開催する。また、女性活躍推進や働き方改革、男性の家事・育児・介護への参画等の取組を促進するためには、トップの意識が重要であることから、応援協議構成団体の長や市町村長等を対象に講演会を開催する。</p>	<p>7,777</p>	<p>男女共生課</p>
	<p>次世代スクールプロジェクト事業(再掲)</p>		<p>県内小・中・高校と連携し、互いの性と人権を尊重することの大切さや自分らしさを発揮する大切さを考えるための連携授業を実施する。</p>	<p>259</p>	<p>男女共生課</p>
	<p>男女共生センター啓発及び研修事業(再掲)</p>		<p>男女共同参画についての県民意識の変革を図るため、様々なアプローチ方法で各種事業を実施するとともに(啓発事業)、男女があらゆる分野に参画し、ともに責任を担うために必要な資質・能力の向上を図り、個人・家庭・地域等における取組が進むよう各種講座を開催する(研修事業)。 ○研修事業 (1) 男性のための男女共同参画基礎講座</p>	<p>1,942</p>	<p>男女共生課</p>
	<p>男女共生センター交流関連事業(再掲)</p>		<p>男女共同参画社会推進のため、県内で活動している団体等の活動の場としたり、相互の交流ネットワークづくりを促進するなど、男女共同参画関連団体の育成、様々な世代の交流を支援するための事業を実施する。 ○交流関連事業 (1) 男女共生世代交流会 若年層を対象に関係機関と連携して意見交換会等を実施することにより、参加者同士の交流を深めながら、男女共同参画の課題解決につながる県民の活動支援を図る。</p>	<p>1,020</p>	<p>男女共生課</p>

<具体的施策>	<担当部局>	<事業名>	<事業内容>	<当初予算額> (千円)	<担当課>
①ふくしま女性活躍応援会議と連携し、働き方全般を見直し、誰もが仕事と生活の調和(ワーク・ライフ・バランス)を図れる働きやすい環境づくりを推進する企業・団体等を応援します。(I(1)、IV(3)再掲)	商工労働部	「女性活躍促進事業」(再掲) 「女性活躍促進事業」企業内保育所整備事業(再掲) 次世代育成支援企業認証事業(再掲) ワーク・ライフ・バランス推進事業(再掲)	男性の仕事に優先するライフスタイルの見直しを進め、男性にも育児や介護への参加を促進している企業や、長時間労働の是正、年次有給休暇の取得促進により、仕事と生活の調和がとれた働きやすい職場環境づくりに取り組む企業に対し、奨励金を交付する。 企業が従業員の子どもを預かる保育施設等を整備することにより、安心して働き続けられる環境を実現し、男女が共に働きやすい職場環境づくりを推進することを目的として、企業内保育所等を整備する企業に対し整備費を補助する。 女性が活躍でき、男女が共に働きやすい職場環境づくりに向け、企業の自主的な取り組みを促進する。 次世代育成支援企業認証制度 (1) 「働く女性応援」中小企業認証 (2) 「仕事と生活の調和」推進企業認証 中小企業の管理者等にワーク・ライフ・バランスに対する意識啓発を行い、仕事と生活の調和のとれた職場環境づくりを推進するためアドバイザーを派遣するとともに、ワーク・ライフ・バランスの取り組みが特に優れている企業を表彰する。 1 ワーク・ライフ・バランスアドバイザー派遣事業 2 福島県ワーク・ライフ・バランス大賞事業	6,000 176,250 12,755 278	雇用労政課 雇用労政課 雇用労政課 雇用労政課
		中小企業制度資金貸付金(ふくしま産業育成資金(成長産業枠))(再掲)	県制度資金による金融面の支援 次世代育成支援企業認証制度の認証を受けた中小企業者を対象に、金融機関を通じて低利の融資を行い支援する。 <新規融資枠 20億円>		経営金融課

＜具体的施策＞	＜担当部局＞	＜事業名＞	＜事業内容＞	＜当初予算額＞ (千円)	＜担当課＞
		次世代スキルプロジェクト事業 (再掲)	県内小・中・高校と連携し、互いの性と人権を尊重することの大切さや自分らしさを発揮する大切さを考えるための連携授業を実施する。	259	男女共生課
		男女共生センター啓発及び研修事業 (再掲)	男女共同参画についての県民意識の変革を図るため、様々なアプローチ方法で各種事業を実施するとともに(啓発事業)、男女があらゆる分野に参画し、ともに責任を担うために必要な資質・能力の向上を図り、個人・家庭・地域等における取組が進むよう各種講座を開催する(研修事業)。 ○研修事業 (1) 男性のための男女共同参画基礎講座	1,942	男女共生課
	生活環境部	男女共生センター交流関連事業 (再掲)	男女共同参画社会推進のため、県内で活動している団体等の活動の場としたり、相互の交流ネットワークづくりを促進するなど、男女共同参画関連団体の育成、様々な世代の交流を支援するための事業を実施する。 ○交流関連事業 (1) 男女共生次世代交流会 若年層を対象に関係機関と連携して意見交換会等を実施することにより、参加者同士の交流を深めながら、男女共同参画の課題解決につながる県民の活動支援を図る。	1,020	男女共生課
②育児・介護休業制度を広く周知するとともに、取得しやすしい職場環境の実現に向けて取組みます。	商工労働部	次世代育成支援企業認証事業 (再掲)	男女共生センターにおける調査事業・研修事業を通じて進めていく。 女性が活躍でき、男女が共に働きやすい職場環境づくりに向け、企業の自主的な取組みを促進する。 次世代育成支援企業認証制度 (1) 「働く女性応援」中小企業認証 (2) 「仕事と生活の調和」推進企業認証	12,755	雇用労政課
	商工労働部	ワーク・ライフ・バランス推進事業 (再掲)	中小企業の管理者等にワーク・ライフ・バランスに対する意識啓発を行い、仕事と生活の調和のとれた職場環境づくりに推進するためアドバイザーを派遣する。とともに、ワーク・ライフ・バランスの取り組みが特に優れている企業を表彰する。 1 ワーク・ライフ・バランスアドバイザー派遣事業 2 福島県ワーク・ライフ・バランス大賞事業	278	雇用労政課
	商工労働部	「女性活躍促進事業」働き方改革推進事業 (再掲)	企業の人事労務担当者を対象に男女とも働きやすい職場環境を整備するために必要な知識や実践スキルを身につけた企業内のアドバイザーを養成し働き方改革を促進するとともに、専門家を企業に派遣し直接助言を行い好事例を県内企業に波及させる。	3,837	雇用労政課
	商工労働部	「女性活躍促進事業」女性活躍、ワーク・ライフ・バランス普及啓発事業 (再掲)	女性活躍、ワーク・ライフ・バランスの取組を進めるために、直接企業を訪問し、経営者や管理者等に女性活躍とワーク・ライフ・バランスの必要性を丁寧に説明することで、働きやすい職場環境づくりに進めていく。また、ワーク・ライフ・バランスを自らが実践し、働きやすい職場環境づくりに推進する経営者(「イクボス」)を増やすため、出前講座を実施するとともに、企業訪問や講座等で使用する普及啓発冊子を作成し配付する。	25,271	雇用労政課

＜具体的施策＞	＜担当部局＞	＜事業名＞	＜事業内容＞	＜当初予算額＞ (千円)	＜担当課＞
		次世代育成支援企業認証事業 (再掲)	女性が活躍でき、男女が共に働きやすい職場環境づくりに向け、企業の自主的な取組みを促進する。 次世代育成支援企業認証制度 (1) 「働く女性応援」中小企業認証 (2) 「仕事と生活の調和」推進企業認証	12,755	雇用労政課
③育児・介護休業法に定める子育て期間中の勤務時間短縮等の措置について、普及啓発に努めます。	商工労働部	ワーク・ライフ・バランス推進事業 (再掲)	中小企業の管理者等にワーク・ライフ・バランスに対する意識啓発を行い、仕事と生活の調和のとれた職場環境づくりを推進するためアドバイザーを派遣するとともに、ワーク・ライフ・バランスの取り組みが特に出ている企業を表彰する。 1 ワーク・ライフ・バランスアドバイザー派遣事業 2 福島県ワーク・ライフ・バランス大賞事業	278	雇用労政課
		「女性活躍促進事業」 女性活躍、ワーク・ライフ・バランス普及啓発事業 (再掲)	女性活躍、ワーク・ライフ・バランスの取組を進めるために、直接企業を訪問し、経営者や管理者等に女性活躍とワーク・ライフ・バランスの必要性を丁寧に説明することで、働きやすい職場環境づくりを進めていく。また、ワーク・ライフ・バランスを自ら実践し、働きやすい職場環境づくりを推進する経営者（「イクボス」）を増やすため、出前講座を実施するとともに、企業訪問や講座等で使用する普及啓発冊子を作成し配付する。	25,271	雇用労政課
④育児・介護休業中等の勤労者に対して、生活安定に必要な資金を低利で融資します。	商工労働部	勤労者支援融資制度	勤労者福祉資金融資制度 ・融資対象者 県内に居住又は県内の事業所に勤務する勤労者で、育児・介護休業取得者又は介護休業を取らずに介護している者 ・利率：年2.20% ・償還期限：7年以内 ・貸付限度額：100万円	35,000	雇用労政課

＜具体的施策＞	＜担当部局＞	＜事業名＞	＜事業内容＞	＜当初予算額＞ (千円)	＜担当課＞
⑤長時間労働の是正や年次有給休暇の取得促進に向け、企業への啓発を行います。	商工労働部	次世代育成支援企業認証事業 (再掲)	女性が活躍でき、男女が共に働きやすい職場環境づくりに向け、企業の自主的な取り組みを促進する。 次世代育成支援企業認証制度 (1) 「働く女性応援」中小企業認証 (2) 「仕事と生活の調和」推進企業認証	12,755	雇用労政課
⑥再就職を希望する人が円滑に就職できるよう、受入環境整備を促進します。	商工労働部	ワーク・ライフ・バランス推進事業 (再掲)	中小企業の管理者等にワーク・ライフ・バランスに対する意識啓発を行い、仕事と生活の調和のとれた職場環境づくりを推進するためアドバイザーを派遣するとともに、ワーク・ライフ・バランスの取り組みが特に優れている企業を表彰する。 1 ワーク・ライフ・バランスアドバイザー派遣事業 2 福島県ワーク・ライフ・バランス大賞事業	278	雇用労政課
		「女性活躍促進事業」 女性活躍、ワーク・ライフ・バランス普及啓発事業 (再掲)	女性活躍、ワーク・ライフ・バランスの取組を進めるために、直接企業を訪問し、経営者や管理者等に女性活躍とワーク・ライフ・バランスの必要性を丁寧に説明することで、働きやすい職場環境づくりを進めていく。またワーク・ライフ・バランスを自ら実践し、働きやすい職場環境づくりを推進する経営者（「イクボス」）を増やすため、出前講座を実施するとともに、企業訪問や講座等で使用する普及啓発冊子を作成し配付する。	25,271	雇用労政課
		次世代育成支援企業認証事業 (再掲)	女性が活躍でき、男女が共に働きやすい職場環境づくりに向け、企業の自主的な取り組みを促進する。 1 次世代育成支援企業認証制度 (1) 「働く女性応援」中小企業認証 (2) 「仕事と生活の調和」推進企業認証	12,755	雇用労政課
		ワーク・ライフ・バランス推進事業 (再掲)	中小企業の管理者等にワーク・ライフ・バランスに対する意識啓発を行い、仕事と生活の調和のとれた職場環境づくりを推進するためアドバイザーを派遣するとともに、ワーク・ライフ・バランスの取り組みが特に優れている企業を表彰する。 1 ワーク・ライフ・バランスアドバイザー派遣事業 2 福島県ワーク・ライフ・バランス大賞事業	278	雇用労政課
		「女性活躍促進事業」 働き方改革推進事業 (再掲)	企業の人事労務担当者を対象に男女とも働きやすい職場環境を整備するために必要な知識や実践スキルを身につけた企業内のアドバイザーを養成し働き方改革を促進するとともに、専門家を企業に派遣し直接助言を行い好事例を県内企業に波及させる。	3,837	雇用労政課

＜具体的施策＞	＜担当部局＞	＜事業名＞	＜事業内容＞	＜当初予算額＞ (千円)	＜担当課＞
<p>⑦女性の再就職に向け、情報提供、キャリアアカウゼンセリシグ、職業訓練などの支援や、再就職に関する支援を行います。</p>	<p>生活環境部</p>	<p>男女共生センター相談事業 (再掲)</p>	<p>男女がともに自立し生きがいのある人生を送ることのできるよう、日常生活から生じる様々な問題・悩みに関する相談や配偶者からの暴力(DV)に関する相談、就業に関する相談を行う。 ○相談事業 (1) 一般相談 (2) 専門相談 (3) チャレンレンジ支援相談</p>	<p>2,098</p>	<p>男女共生課</p>
	<p>商工労働部</p>	<p>「女性活躍促進事業」 女性就職応援事業 (再掲)</p>	<p>出産・育児・介護等により離職した女性の再就職を支援するため、福島市に設置した「ふるさと福島就職情報センター福島窓口」に専門のコーディネーターを3名配置し、就職相談や再就職セミナー、職場体験、就職後のフォローアップまで一体的な支援を行う。</p>	<p>21,846</p>	<p>雇用労政課</p>
<p>⑧パートタイム労働者・派遣労働者などの非正規雇用者において子育てや介護がしやすくなるよう働きやすい職場環境の実現に向け普及啓発に努めます。</p>	<p>商工労働部</p>	<p>次世代育成支援企業認証事業 (再掲)</p>	<p>女性が活躍でき、男女が共に働きやすい職場環境づくりに向け、企業の自主的な取組みを促進する。 次世代育成支援企業認証制度 (1) 「働く女性応援」中小企業認証 (2) 「仕事と生活の調和」推進企業認証</p>	<p>12,755</p>	<p>雇用労政課</p>
	<p>商工労働部</p>	<p>ワーク・ライフ・バランス推進事業 (再掲)</p>	<p>中小企業の管理者等にワーク・ライフ・バランスに対する意識啓発を行い、仕事と生活の調和のとれた職場環境づくりを推進するためアドバイザーを派遣するとともに、ワーク・ライフ・バランスの取り組みが特に優れている企業を表彰する。 1 ワーク・ライフ・バランスアドバイザー派遣事業 2 福島県ワーク・ライフ・バランス大賞事業</p>	<p>278</p>	<p>雇用労政課</p>

ふくしま男女共同参画プラン令和元年度事業概要

IV 仕事と生活の調和を図るための環境の整備
(2) 育児・介護にかかると社会的支援の拡大

< 具体的施策 >	< 担当部局 >	< 事業名 >	< 事業内容 >	< 当初予算額 > (千円)	< 担当課 >
①保育所入所定員の拡大や多様な保育サービス、放課後児童対策により一層取り組むことにより、子育て家庭が必要となるときに利用できる保育サービス等が充実するよう実施主体である市町村を支援します。(Ⅲ1(3)再掲)	総務部	私立幼稚園等子育て支援推進事業(再掲)	私立幼稚園等における子育て支援活動を推進し、保護者の育児に対する経済的・精神的負担の軽減を図り、安心して子どもを産み育てる環境の整備を図るため以下の事業を実施する幼稚園に対し補助する。 ①預かり保育 ②長期休業日預かり保育 ③休業日(土曜日等)預かり保育 ④子育て支援活動の推進	366,980	私学・法人課
		認定こども園支援事業(再掲)	○子育て支援活動の推進 子育て支援活動を推進し、安心して子どもを産み育てられる環境の整備を図るため、私立幼稚園連携型又は幼稚園型の認定こども園が実施する子育て支援活動の経費に対して補助する。	25,200	私学・法人課
	こども未来局	地域の子育て支援事業	市町村の提供する保育サービスに対し、補助する。	2,165,897	子育て支援課
	保健福祉部	病院内保育所運営費補助事業(再掲)	子どもを持つ看護職員や医師等の離職防止と再就業の促進を図るため、病院内保育所を運営している民間病院へ運営費の一部を補助する。 なお、24時間保育、病児保育、緊急一時保育、児童保育及び休日保育の実施に対しては補助額を加算する。	131,111	医療人材対策室
②「子育て支援を進める県民運動」を一層推進し、安心して子育てができるとともに、子どもが健やかに育つことができる環境づくりに進めます。	こども未来局	子育て応援パスポート事業	社会全体で子育て支援の気運を盛り上げるため、企業、地域、行政が一体となって子育て家庭を応援することを目的とし、18歳未満の子どもを持つ世帯に協賛点で各種サービスを受けられるカード(愛称「ファミタんカード」)を交付する。	2,140	こども・青少年政策課

＜具体的施策＞	＜担当部局＞	＜事業名＞	＜事業内容＞	＜当初予算額＞ (千円)	＜担当課＞
③子育て等に関する相談・情報提供体制を整備します。	こども未来局	産前・産後支援事業 (再掲)	妊婦や乳幼児を持つ保護者を対象に電話相談窓口を設置し、子育てや健康に関する相談に対応するとともに訪問による支援や乳幼児を持つ保護者同士の交流の場を設ける。	31,375	子育て支援課
④子育てサークルの情報について収集・提供を行い、相互交流によるネットワーク化・機能強化を図るとともに、地域子育て支援センターの設置を進め、地域で子育てを支援・応援する環境づくりに努めます。	総務部	私立幼稚園等子育て支援推進事業 (再掲)	私立幼稚園等における子育て支援活動を推進し、保護者の育児に対する経済的・精神的負担の軽減を図り、安心して子どもを産み育てる環境の整備を図るため以下の事業を実施する幼稚園に対し補助する。 ①預かり保育 ②長期休業日預かり保育 ③休業日(土曜日等)預かり保育 ④子育て支援活動の推進	366,980	私学・法人課
		認定こども園支援事業 (再掲)	○子育て支援活動の推進 子育て支援活動を推進し、安心して子どもを産み育てられる環境の整備を図るため、私立幼稚保健型又は幼稚園型の認定こども園が実施する子育て支援活動の経費に対して補助する。	25,200	私学・法人課
	こども未来局	地域の寺子屋推進事業	震災後、改めて見直されている社会全体での子育て支援を推進するため、知恵と経験を持つ高齢者と子ども達が地域資源を活用して交流する「地域の寺子屋」を県内各地で開催する。	5,367	こども・青少年政策課
		子育ち・子育て環境づくり総合対策事業(福島県子ども・子育て会議設置運営事業)	子どもや保護者の子育てを取り巻く各分野の団体からの推薦を受けた者や学識経験者、一般県民からの公募により構成する審議会「福島県子ども・子育て会議」を設置し、意見を伺う。	7,100	こども・青少年政策課

＜具体的施策＞	＜担当部局＞	＜事業名＞	＜事業内容＞	＜当初予算額＞ (千円)	＜担当課＞
⑤ファミリー・サポート・センターの普及、会員拡大を支援します。	こども未来局	地域こども・子育て支援事業	ファミリー・サポート・センターを実施するために必要な費用に充てるため、こども・子育て支援交付金を実施市町村に交付するほか、ホームページに実施市町村の一覧等を掲載して、普及・啓発を図る。	25,163	子育て支援課
⑥介護保険の対象となる在宅及び施設サービスの提供基盤の整備を促進します。	保健福祉部	ホームヘルプパワーアップ作戦	訪問介護サービスの質の向上を図るため、訪問介護員の研修を実施する。 新任訪問介護員研修、訪問介護テマ別技術向上研修、訪問介護適正実研修	1,020	高齢福祉課
		社会福祉施設整備事業	市町村等による老人福祉施設の整備を支援するため、施設建設に要する経費を補助する。 ○補助対象施設：特別養護老人ホーム、養護老人ホーム、ケアハウス	238,260	高齢福祉課
⑦介護予防施策や自立した生活の支援を行う生活支援施策の充実と軽費老人ホーム等の整備を促進します。	保健福祉部	社会福祉施設整備事業 (再掲)	市町村等による老人福祉施設の整備を支援するため、施設建設に要する経費を補助する。 ○補助対象施設：特別養護老人ホーム、養護老人ホーム、ケアハウス	238,260	高齢福祉課
		介護実習・普及事業	県民介護講座、介護の日記念フォーラムの開催等を通じて、地域住民への介護の知識・技術の普及を図るとともに、「高齢化社会は地域住民全体で支えるもの」という考え方を広く啓発する。 また、福祉機器の展示並びに住宅改修を含めた相談体制の整備等を行う。	32,769	高齢福祉課

ふくしま男女共同参画プラン令和元年度事業概要

IV 仕事と生活の調和を図るための環境の整備

(3) 家庭・地域等における男性の参画の促進

<具体的施策>	<担当部局>	<事業名>	<事業内容>	<当初予算額> (千円)	<担当課>
		次世代スクールプロジェクト事業 (再掲)	県内小・中・高校と連携し、互いの性と人権を尊重することの大切さや自分らしさを発揮する大切さを考えるための連携授業を実施する。	259	男女共生課
		男女共生センター啓発及び研修事業 (再掲)	男女共同参画についての県民意識の変革を図るため、様々なアプローチ方法で各種事業を実施するとともに(啓発事業)、男女があらゆる分野に参画し、ともに責任を担うために必要な資質・能力の向上を図り、個人・家庭・地域等における取組が進むよう各種講座を開催する(研修事業)。 ○研修事業 (1) 男性のための男女共同参画基礎講座	1,942	男女共生課
		男女共生センター交流関連事業 (再掲)	男女共同参画社会推進のため、県内で活動している団体等の活動の場として、相互の交流ネットワークづくりを促進するなど、男女共同参画関連団体の育成、様々な世代の交流を支援するための事業を実施する。 ○交流関連事業 (1) 男女共生次世代交流会 若年層を対象に関係機関と連携して意見交換会等を実施することにより、参加者同士の交流を深めながら、男女共同参画の課題解決につながる県民の活動支援を図る。	1,020	男女共生課
①男性の固定的な性別役割分担意識にとらわれられない意識の醸成に努め、地域活動・家庭生活等への参画の重要性を啓発するとともに、広く若年層、高齢層へ普及啓発を進めます。	生活環境部	ふくしま女性活躍応援会議(再掲)	平成28年度に設置したふくしま女性活躍応援会議のネットワークを活用し、意見やアイデアを事業に反映させるとともに、構成団体及び会員企業等における女性の就業環境の整備や女性の登用に向けた取組を促進することにより、県内の女性がより一層活躍できる環境整備を進める。 (1) 会議 1回開催 (2) 幹事会 2回開催	331	男女共生課
		キラッ人さん活躍促進事業(再掲)	女性が意欲を高め、能力を発揮して活躍できるよう、ロールモデルの提示やネットワークづくりを目的としたトークイベント及び交流会を開催する。また、女性活躍推進や働き方改革、男性の家事・育児・介護への参画等の取組を促進するためには、トップの意識が重要であることから、応援会議構成団体の長や市町村長等を対象に講演会を開催する。	7,777	男女共生課
			各分野で活躍している県内女性に関する情報を収集し、男女共同参画人材リストを整備し、関係部局に随時提供する。また、女性活躍応援ポータルサイトに人材情報を掲載することで、市町村における審議会等の人材選定や企業・団体における講演会講師の選定にも活用してもらい、市町村等の男女共同参画に向けた取組を促進する。		男女共生課

＜具体的施策＞	＜担当部局＞	＜事業名＞	＜事業内容＞	＜当初予算額＞ (千円)	＜担当課＞
<p>④ふくくしま女性活躍応援会議と連携し、働き方全般の見直し、誰もが仕事と生活の調和（ワーク・ライフ・バランス）を図れる働きやすい環境づくりを推進する企業・団体等を応援します。(I(1)、IV(1)再掲)</p>	<p>総務部</p>	<p>福島県発注建設工事の入札参加における加点措置(再掲)</p>	<p>1 建設工事入札参加資格審査にあたり、次の各場合に主観点を加点する。 ・企業が「働く女性応援」中小企業認証を受けている場合 ・企業が「仕事と生活の調和」推進企業認証を受けている場合 2 建設工事及び工事に係る委託業務の総合評価方式入札(標準型・簡易型)における評価項目として、次の各場合に加点を行う。 ・企業が「働く女性応援」中小企業認証を受けている場合 ・企業が「仕事と生活の調和」推進企業認証を受けている場合</p>	<p>331</p>	<p>入札監理課</p>
		<p>ふくくしま女性活躍応援会議(再掲)</p>	<p>平成28年度に設置したふくくしま女性活躍応援会議のネットワークを活用し、意見やアイデアを事業に反映させるとともに、構成団体及び会員企業等における女性の就業環境の整備や女性の登用に向けた取組を促進することにより、県内の女性がより一層活躍できる環境整備を進める。 (1) 会議 1 回開催 (2) 幹事会 2 回開催</p>	<p>331</p>	<p>男女共生課</p>
	<p>生活環境部</p>	<p>キラっ人さん活躍促進事業(再掲)</p>	<p>女性が意欲を高め、能力を発揮して活躍できるように、ロールモデルの提示やネットワークづくりを目的としたトークイベント及び交流会を開催する。また、女性活躍推進や働き方改革、男性の家事・育児・介護への参画等の取組を促進するためには、トップの意識が重要であることから、応援会議構成団体の長や市町村長等を対象に講演会を開催する。</p>	<p>7,777</p>	<p>男女共生課</p>
	<p>生活環境部</p>	<p>次世代スクールプロジェクト事業(再掲)</p>	<p>県内小・中・高校と連携し、互いの性と人権を尊重することの大切さや自分らしさを発揮する大切さを考えるための連携授業を実施する。</p>	<p>259</p>	<p>男女共生課</p>
		<p>男女共生センター啓発及び研修事業(再掲)</p>	<p>男女共同参画についての県民意識の変革を図るため、様々なアプローチ方法で各種事業を実施するとともに(啓発事業)、男女があらゆる分野に参画し、ともに責任を担うために必要な資質・能力の向上を図り、個人・家庭・地域等における取組が進むよう各種講座を開催する(研修事業)。 ○研修事業 (1) 男性のための男女共同参画基礎講座</p>	<p>1,942</p>	<p>男女共生課</p>
		<p>男女共生センター交流関連事業(再掲)</p>	<p>男女共同参画社会推進のため、県内で活動している団体等の活動の場として、相互の交流ネットワークづくりを促進するなど、男女共同参画関連団体の育成、様々な世代の交流を支援するための事業を実施する。 ○交流関連事業 (1) 男女共生世代交流会 若年層を対象に関係機関と連携して意見交換会等を実施することにより、参加者同士の交流を深めながら、男女共同参画の課題解決につながる県民の活動支援を図る。</p>	<p>1,020</p>	<p>男女共生課</p>
	<p>商工労働部</p>	<p>「女性活躍促進事業」働き方改革支援事業(再掲)</p>	<p>男性の仕事に優先するライフスタイルの見直しを進め、男性にも育児や介護への参加を促進している企業や、長時間労働の是正、年次有給休暇の取得促進により、仕事と生活の調和がとれた働きやすい職場環境づくりに取り組む企業に対し、奨励金を交付する。</p>	<p>6,000</p>	<p>雇用労政課</p>

＜具体的施策＞	＜担当部局＞	＜事業名＞	＜事業内容＞	＜当初予算額＞ (千円)	＜担当課＞
④ふくしま女性活躍応援会議と連携し、働き方全般を見直し、誰もが仕事と生活の調和(ワーク・ライフ・バランス)を図れる働きやすい環境づくりを推進する企業・団体等を応援します。(I(1)、IV(2)再掲)	商工労働部	「女性活躍促進事業」 企業内保育所整備事業 (再掲)	企業が従業員の子どもを預かる保育施設等を整備することにより、安心して働き続けられる環境を実現し、男女が共に働きやすい職場環境づくりを推進することを目的として、企業内保育所等を整備する企業に対し整備費を補助する。	176,250	雇用労政課
		次世代育成支援企業認証事業 (再掲)	女性が活躍でき、男女が共に働きやすい職場環境づくりに向け、企業の自主的な取組みを促進する。 次世代育成支援企業認証制度 (1) 「働く女性応援」中小企業認証 (2) 「仕事と生活の調和」推進企業認証	12,755	雇用労政課
		ワーク・ライフ・バランス推進事業 (再掲)	中小企業の管理者等にワーク・ライフ・バランスに対する意識啓発を行い、仕事と生活の調和のとれた職場環境づくりを推進するためアドバイザーを派遣することともに、ワーク・ライフ・バランスの取り組みが特に優れている企業を表彰する。 1 ワーク・ライフ・バランスアドバイザー派遣事業 2 福島県ワーク・ライフ・バランス大賞事業	278	雇用労政課
		中小企業制度資金貸付金 (ふくしま産業育成資金 (成長産業枠)) (再掲)	県制度資金による金融面の支援 次世代育成支援企業認証制度の認証を受けた中小企業者を対象に、金融機関を通じて低利の融資を行い支援する。 ＜新規融資枠 20億円＞		経営金融課

ふくしま男女共同参画プラン令和元年度事業概要

V 男女間のあらゆる暴力の根絶と健康支援

1 男女間におけるあらゆる暴力の根絶

(1) 男女間における暴力の根絶に向けた取組の推進

<具体的施策>	<担当部局>	<事業名>	<事業内容>	<当初予算額> (千円)	<担当課>
①DVやセクシュアル・ハラスメントは重大な人権侵害であり、暴力は犯罪であることなどについて、人権尊重に立脚した普及・啓発を推進します。	生活環境部	次世代スクールプロジェクト事業 (再掲)	県内小・中・高校と連携し、互いの性と人権を尊重することの大切さや自分らしさを発揮する大切さを考えるための連携授業を実施する。 男女共同参画についての県民意識の変革を図るため、様々なアプローチ方法で各種事業を実施するとともに(啓発事業)、男女があらゆる分野に参画し、ともに責任を担うために必要な資質・能力の向上を図り、個人・家庭・地域等における取組が進むよう各種講座を開催する(研修事業)。 ○啓発事業 (1) 男女共生地域連携意見交換会 (2) 男女間における暴力の防止と被害者支援事業 ○研修事業 (1) 未来館エンパワーメント塾 (2) 女性のチャレンジ応援講座 (3) 教師のための次世代育成成人権セミナー	259	男女共生課
	こども未来局	福島県DV対策連携会議 開催事業 (再掲)	女性の人権侵害防止と被害者救済の観点から、特に深刻で緊急な救済を要するDV(ドメスティック・バイオレンス)について、人権に関する啓発や被害者支援等の総合的な対策を図るため、民間・警察・行政などの関係機関が有機的に連携し、予防、通報、相談、保護及び自立支援等について、総合的な対応を図るため、ドメスティック・バイオレンス対策連携会議を運営する(構成機関32)。 また、DV防止法第2条の3第1項の規定により、DV防止等の施策に関する基本的な計画策定が義務付けられており、現計画が平成31年度をもって終了することから、当連携会議内のWGで調査検討する。	168	児童家庭課
	警察本部		・配偶者暴力被害防止に向け、県警だより、広報ふくしま等の広報紙、ラジオ放送等による広報啓発を行う。 ・県、国、関係団体のDV防止ポスター等を警察署等に掲示し、暴力が人権侵害であることを広報・啓発する。		生活安全企画課

＜具体的施策＞	＜担当部局＞	＜事業名＞	＜事業内容＞	＜当初予算額＞ (千円)	＜担当課＞
<p>②学校教育において児童生徒の発達段階に応じて、生命尊重、男女平等、男女の相互理解と協力の重要性など人権尊重に立脚した教育を行い、児童生徒が将来の暴力に関する被害者、加害者にならないよう認識を深める取組を進めます。</p>	<p>生活環境部</p>	<p>次世代スクールプロジェクト事業 (再掲)</p> <p>男女共生センター啓発及び研修事業 (再掲)</p>	<p>県内小・中・高校と連携し、互いの性と人権を尊重することの大切さや自分らしさを発揮するための連携授業を実施する。</p> <p>男女共同参画についての県民意識の変革を図るため、様々なアプローチ方法で各種事業を実施するとともに(啓発事業)、男女があらゆる分野に参画し、ともに責任を担うために必要な資質・能力の向上を図り、個人・家庭・地域等における取組が進むよう各種講座を開催する(研修事業)。</p> <p>○研修事業 (1) 教師のための次世代育成成人権セミナー</p>	<p>259</p> <p>1,942</p>	<p>男女共生課</p> <p>男女共生課</p>
<p>③若年層だけでなくすべての年齢層に対し、暴力、売買春は人権侵害であるという広報啓発を行います。</p>	<p>教育庁</p>	<p>不登校・いじめ等対策総合推進事業</p>	<p>①不登校・いじめ問題等対策支援運営協議 ②研修会の開催及び学校等への支援 いじめ問題の未然防止及び早期発見・早期解決などいじめ問題について研修会を開催、市町村教育委員会、小・中学校へのいじめ問題などへの支援を行う。</p>	<p>2,408</p>	<p>義務教育課</p>
	<p>生活環境部</p>	<p>次世代スクールプロジェクト事業 (再掲)</p> <p>男女共生センター啓発及び研修事業 (再掲)</p>	<p>県内小・中・高校と連携し、互いの性と人権を尊重することの大切さや自分らしさを発揮するための連携授業を実施する。</p> <p>男女共同参画についての県民意識の変革を図るため、様々なアプローチ方法で各種事業を実施するとともに(啓発事業)、男女があらゆる分野に参画し、ともに責任を担うために必要な資質・能力の向上を図り、個人・家庭・地域等における取組が進むよう各種講座を開催する(研修事業)。</p> <p>○啓発事業 (1) 男女共生地域連携意見交換会 (2) 男女間における暴力の防止と被害者支援事業 ○研修事業 (1) 未来館エンパワメント塾 (2) 女性のチャレンジ応援講座 (3) 教師のための次世代育成成人権セミナー</p>	<p>259</p> <p>1,942</p>	<p>男女共生課</p> <p>男女共生課</p>
<p>④リーガル・リテラシーを高める啓発活動を行い、女性や少女が人権侵害を我慢しない意識づくりや環境づくりに取り組みます。</p>	<p>警察本部</p>	<p>県、国、関係団体のDV防止ポスター等を警察署等に掲示し、暴力が人権侵害であることを広報・啓発する。</p> <p>男女共生センター相談事業 (再掲)</p>	<p>県、国、関係団体のDV防止ポスター等を警察署等に掲示し、暴力が人権侵害であることを広報・啓発する。</p> <p>男女がともに自立し生きがいのある人生を送ることのできるよう、日常生活から生じる様々な問題・悩みに関する相談や配偶者からの暴力(DV)に関する相談、就業に関する相談を行う。</p> <p>○相談事業 (1) 一般相談 (2) 専門相談 (3) チャレンジ支援相談</p>	<p>2,098</p>	<p>生活安全企画課</p> <p>男女共生課</p>
	<p>警察本部</p>		<p>県、国、関係団体のDV防止ポスター等を警察署等に掲示し、暴力が人権侵害であることを広報・啓発する。</p>		<p>生活安全企画課</p>

< 具体的施策 >	< 担当部局 >	< 事業名 >	< 事業内容 >	< 当初予算額 > (千円)	< 担当課 >
⑤男女間における暴力について定期的に実態を把握し、今後のDV防止やDV加害者対策などの施策に的確に反映させます。	生活環境部 こども未来局 警察本部		生活環境部、こども未来局、県警、民間が連携し、国の動向をふまえながら今後の課題として研究する。		男女共生課 児童家庭課 生活安全企画課
⑥性犯罪、売買春やDV、ストーカー行為など、女性への暴力に対し厳正に対処し取締を強化します。	警察本部		DV、ストーカーなどの女性への暴力事案に対し、被害者の意向を踏まえながらも、積極的に事件化を図り、被疑者を検挙する。		生活安全企画課
⑦職場、学校、地域におけるセクシュアル・ハラスメントの防止に向けた取組を促進します。	生活環境部 商工労働部	次世代育成支援企業認証事業 (再掲)	各種会議等で周知するほか、関係部局と連携しながら取り組みへの啓発をしていく。 女性が活躍でき、男女が共に働きやすい職場環境づくりに向け、企業の自主的な取組みを促進する。 次世代育成支援企業認証制度 (1) 「働く女性応援」中小企業認証 (2) 「仕事と生活の調和」推進企業認証	12,755	男女共生課 雇用労政課

＜具体的施策＞	＜担当部局＞	＜事業名＞	＜事業内容＞	＜当初予算額＞ (千円)	＜担当課＞
<p>⑧児童虐待、高齢者虐待、障害者虐待等の家庭内の暴力防止について、地域に密着した相談支援体制の充実を図り、また、市町村での虐待防止活動を支援します。</p>	保健福祉部	<p>高齢者虐待防止ネット ワーク総合対策事業</p>	<p>市町村における高齢者虐待の防止や早期発見、虐待を受けた高齢者の保護や虐待を行った養護者への対応が適切に行われるよう、関係機関による高齢者虐待防止ネットワークの構築とその運営を支援する。また、介護保険法により、介護保険施設等においては高齢者の尊厳、人権を冒す身体拘束（身体的虐待）が原則として禁止されていることから、各種研修等を実施し、施設職員等の身体拘束防止に向けた取組の一層の推進を図る。</p>	1,434	高齢福祉課
		<p>社会参加促進事業</p>	<p>「障がい者1110番」運営事業 障がいの権利に関わる専門相談窓口を開設して電話又は来所による相談に応じ、人権保護のための支援を行う。 また、弁護士等を含む「相談チーム」を編成し、問題解決の方策について一定の目安がつくまでの間相談者の支援にあたる。</p>	2,318	障がい福祉課
	こども未来局	<p>福島県DV対策連携会議 開催事業 (再掲)</p>	<p>女性の人権侵害防止と被害者救済の観点から、特に深刻で緊急な救済を要するDV（ドメスティック・バイオレンス）について、人権に関する啓発や被害者支援等の総合的な対策を図るため、民間・警察・行政などの関係諸機関が有機的に連携し、予防、通報、相談、保護及び自立支援等について、総合的な対応を図るため、ドメスティック・バイオレンス対策連携会議を運営する（構成機関32）。</p> <p>また、DV防止法第2条の3第1項の規定により、DV防止等の施策に関する基本的な計画策定が義務付けられており、現計画が平成31年度をもって終了することから、当連携会議内のWGで調査検討する。</p>	168	児童家庭課

ふくしま男女共同参画プラン令和元年度事業概要

V 男女間のあらゆる暴力の根絶と健康支援

1 男女間におけるあらゆる暴力の根絶

(2) 男女間における暴力の被害者支援と再発防止対策

<具体的施策>	<担当部局>	<事業名>	<事業内容>	<当初予算額> (千円)	<担当課>
①ドメスティックバイオレンス対策連携会議などにより、関係機関の連携を図りながら、被害者支援と再発防止対策を進めます。	生活環境部	男女共生センター相談事業 (再掲)	男女がともに自立し生きがいのある人生を送ることができるよう、日常生活から生じる様々な問題・悩みに関する相談や配偶者からの暴力(DV)に関する相談、就業に関する相談を行う。 ○相談事業 (1) 一般相談 (2) 専門相談 (3) チャレンジ支援相談	2,098	男女共生課
	ことども未来局	福島県DV対策連携会議 開催事業 (再掲)	女性の人権侵害防止と被害者救済の観点から、特に深刻で緊急な救済を要するDV(ドメスティック・バイオレンス)について、人権に関する啓発や被害者支援等の総合的な対策を図るため、民間・警察・行政などの関係諸機関が有機的に連携し、予防、通報、相談、保護及び自立支援等について、総合的な対応を図るため、ドメスティック・バイオレンス対策連携会議を運営する(構成機関32)。 また、DV防止法第2条の3第1項の規定により、DV防止等の施策に関する基本的な計画策定が義務付けられており、現計画が平成31年度をもって終了することから、当連携会議内のWGで調査検討する。	168	児童家庭課
		男女共生センターとの連絡調整業務	民間、警察、福祉事務所等関係機関との連携を密に行っているところであるが、特に男女共生センターとの連携については、女性を対象とする部分では共通のものであり欠かさないものであるから積極的な連携を図る。 (業務内容) 1 女性のための相談支援センター入所者が、男女共生センターが実施する講座等を活用する。 2 緊急に保護を必要とする女性が男女共生センターに来所した場合に、その女性の移送を行う。		児童家庭課
	警察本部		女性の人権侵害防止と被害者救済の観点から、民間・行政等関係機関と連携し、予防、通報、相談、保護及び自立支援等について、総合的な対応を図る。		生活安全企画課 県民サービス課

＜具体的施策＞	＜担当部局＞	＜事業名＞	＜事業内容＞	＜当初予算額＞ (千円)	＜担当課＞
<p>②被害者が相談しやすいよう、窓口の広報を強化するとともに、被害者の自立支援に関する制度や被害者の精神的被害・経済的負担を軽減するための制度を広く周知し、DV被害、性被害の潜在化を防ぎます。</p>	<p>こども未来局</p>	<p>福島県DV対策連携会議 開催事業 (再掲)</p>	<p>女性の人権侵害防止と被害者救済の観点から、特に深刻で緊急な救済を要するDV（ドメスティック・バイオレンス）について、人権に関する啓発や被害者支援等の総合的な対策を図るため、民間・警察・行政などの関係諸機関が有機的に連携し、予防、通報、相談、保護及び自立支援等について、総合的な対応を図るため、ドメスティック・バイオレンス対策連携会議を運営する（構成機関32）。</p> <p>また、DV防止法第2条の3第1項の規定により、DV防止等の施策に関する基本的な計画策定が義務付けられており、現計画が平成31年度をもって終了することから、当連携会議内のWGで調査検討する。</p>	<p>168</p>	<p>児童家庭課</p>
<p>生活環境部</p>	<p>男女共生センター相談事業 (再掲)</p>	<p>男女がともに自立し生きがいのある人生を送ることのできるよう、日常生活から生じる様々な問題・悩みに関する相談や配偶者からの暴力（DV）に関する相談事業 ○相談事業 (1) 一般相談 (2) 専門相談 (3) チャレンジ支援相談</p>	<p>被害者に対し、事案に応じて、必要な自衛措置や女性のための相談支援センター等の関係機関、保護命令制度等を教示し、DVによる被害の発生を防止するための措置について指導助言を行うとともに、性暴力等被害者の精神的・経済的負担を軽減するための各種公費負担制度の広報啓発を実施し、性暴力等被害の潜在化を防ぐ。</p>	<p>2,098</p>	<p>男女共生課</p>
<p>警察本部</p>	<p>夜間・休日の相談体制充実 実強化事業</p>	<p>女性のための相談支援センターにおいて女性相談員を配置し、夜間・休日の相談にも対応できるように相談体制の強化を図る。</p>	<p>被害者に対し、事案に応じて、必要な自衛措置や女性のための相談支援センター等の関係機関、保護命令制度等を教示し、DVによる被害の発生を防止するための措置について指導助言を行うとともに、性暴力等被害者の精神的・経済的負担を軽減するための各種公費負担制度の広報啓発を実施し、性暴力等被害の潜在化を防ぐ。</p>	<p>1,016</p>	<p>生活安全企画課 県民サービス課</p>
<p>③県において相談体制の一層の充実を図り、また市町村担当職員も対象に相談員の質を高めるための研修や情報を提供するとともに、配偶者暴力相談支援センター（DVセンター）の運営に必要なノウハウ等を提供し、市町村における設置を積極的に働きかけます。</p>	<p>こども未来局</p>	<p>DV被害者支援スタッフ養成事業</p>	<p>DVセンターや市町村福祉事務所等、DV相談窓口となる職務関係者に対して、専門的な研修を行い、DV被害者支援体制を強化する。 また、ボランティアとして活動している「女性支援パートナー」との協働により、相談事業等を含めた女性センターの運営を行っていることから、DV被害者に対するきめ細かい支援を行うため、継続的に被害者支援についての研修を行う。</p>	<p>12,386</p>	<p>児童家庭課</p>
		<p>女性相談支援専門員の設置</p>	<p>DVに関する知識を有する福祉、法律、医療等の専門家を女性相談支援専門員として女性のための相談支援センターに配置し、女性相談員が実施している電話相談及び来所相談等のうち、困難なケースについて助言指導を受ける。</p>	<p>541</p>	<p>児童家庭課</p>
		<p>配偶者暴力相談支援センターネットワーク事業</p>	<p>保健福祉事務所をDV防止法に基づく配偶者暴力相談支援センターに指定し、その業務を中心的に担う女性相談員を設置することにより、警察・医療・司法等との連携強化を図る。</p>	<p>91</p>	<p>児童家庭課</p>
				<p>9,154</p>	<p>児童家庭課</p>

< 具体的施策 >	< 担当部局 >	< 事業名 >	< 事業内容 >	< 当初予算額 > (千円)	< 担当課 >
<p>③ 県において相談体制の一層の充実を図り、また市町村担当職員も対象に相談員の質を高めるための研修や情報を提供するとともに、配偶者暴力相談支援センター(DVセンター)の運営に必要なノウハウ等を提供し、市町村における設置を積極的に働きかけます。</p>	<p>警察本部</p>		<p>< 事業内容 ></p> <p>○相談体制の整備 警察本部の安全相談室及び県内各警察署の「相談・支援係」において、担当職員及び非常勤の警察安全相談アドバイザー、警察安全相談員、少年相談専門員で相談に応じる。 また、女性安全相談所(福島署駅前、郡山署駅前、会津若松署米町、いわき中央署駅前の各交番)、女性被害相談所(鉄道警察隊福島分駐隊)において被害相談を受理するなど、女性が届出しやすい環境づくりに努める。</p> <p>○相談担当職員の研修の実施 相談担当職員のレベルアップのため、「相談・支援係長等研修会」を開催するとともに、警察署の警察安全相談員に対する巡回指導を実施する。</p>	<p>29</p>	<p>県民サービス課 地域企画課</p>
<p>④ 保護を必要とする女性に対する緊急一時保護等の体制の充実を図るとともに、必要に応じた継続的な自立支援を行います。</p>	<p>生活環境部</p>	<p>男女共生センター相談事業 (再掲)</p>	<p>男女がともに自立し生きがいのある人生を送ることのできるよう、日常生活から生じる様々な問題・悩みに関する相談や配偶者からの暴力(DV)に関する相談、就業に関する相談を行う。</p> <p>○相談事業 (1) 一般相談 (2) 専門相談 (3) チャットレンジ支援相談</p>	<p>2,098</p>	<p>男女共生課</p>
	<p>こども未来局</p>	<p>緊急避難支援事業</p>	<p>DV被害者が夜間に保護を求めた場合、遠距離の場合は女性のための相談支援センターへの移送が困難であり、また、DV被害者の心身への負担を伴うため、被害者に宿泊費等を支給し、心身の負担軽減を図る。</p>	<p>82</p>	<p>児童家庭課</p>
		<p>女性センター退所者自立生活支援事業</p>	<p>女性のための相談支援センター退所後に、同センター職員が電話相談、家庭・職場訪問等を継続して行い、地域社会で安定した生活を維持できるよう支援する。</p>	<p>147</p>	<p>児童家庭課</p>

＜具体的施策＞	＜担当部局＞	＜事業名＞	＜事業内容＞	＜当初予算額＞ (千円)	＜担当課＞
⑤女性のための相談支援センターにおける保護環境の向上や女性支援パートナーの充実を図ります。	こども未来局		女性のための相談支援センターにおいて、ボランティアとして活動している「女性支援パートナー」と協働し、同伴児の保育業務の充実等、保護環境の向上を図る。 DV被害者等は精神的ダメージを受けていることが多いことから、女性のための相談支援センター入所者に対して定期的に面接を行い、自立のための援助を行う。(退所後における電話相談や家庭訪問等のアフターケアは、上記「女性センター退所者自立生活支援事業」で実施)		児童家庭課
⑥被害者の精神的被害の軽減及び自立に向けたカウンセリング等の支援体制を整備します。	生活環境部	男女共生センター相談事業 (再掲)	男女がともに自立し生きがいのある人生を送ることのできるよう、日常生活から生じる様々な問題・悩みに関する相談や配偶者からの暴力(DV)に関する相談、就業に関する相談を行う。 ○相談事業 (1) 一般相談 (2) 専門相談 (3) チャレンジ支援相談	2,098	男女共生課
	こども未来局	心のケア促進のための精神科医の配置	DV被害者は、暴力を受けたことにより、不眠症、対人恐怖症、心的外傷後ストレス障害(PTSD)など、なんらかの精神障害を抱えている者がほとんどである。精神障害を有する者に対する心のケアは非常に困難であり、専門医による処置が必要である。そのため、嘱託医として精神科医を配置し心のケアを行うことにより、早期回復を図る。	340	児童家庭課

＜具体的施策＞	＜担当部局＞	＜事業名＞	＜事業内容＞	＜当初予算額＞ (千円)	＜担当課＞
⑥被害者の精神的被害の軽減及び自立に向けたカウンセリング等の支援体制を整備します。	警察本部		<p>県警では、部内カウンセリングやカウンセラーが危機介入やカウンセリングなどを行っているが、さらにカウンセリングの専門家である部外の臨床心理士に被害者カウンセラーとして委嘱し、犯罪被害による精神的なダメージの深刻な被害者に対しては、カウンセリングを実施し、そのダメージの回復や軽減を図る。</p>	135	県民サービス課
⑦DVや性被害等の暴力被害を生まない社会づくりのため、暴力防止教育や知識の普及に関する啓発を実施します。	生活環境部	男女共生センター相談事業(再掲)	<p>男女がともに自立し生きがいのある人生を送ることのできるよう、日常生活から生じる様々な問題・悩みに関する相談や配偶者からの暴力(DV)に関する相談、就業に関する相談を行う。</p> <p>○相談事業 (1) 一般相談 (2) 専門相談 (3) チャレンジ支援相談</p>	2,098	男女共生課
⑧配偶者暴力相談支援センター(DVセンター)の設置などを促進するため、情報提供や連携強化を通じて市町村に対する支援を行います。	警察本部		<p>DV等防止に向けて、県警日より、広報ふくしま等の広報紙、ラジオ放送等による広報、さらには県、国、関係団体のDV防止ポスター等を警察署等に掲示し、暴力が人権侵害であることを広報・啓発する。</p> <p>また、性暴力等被害者救済協力機関「SACRAふくしま」の周知を図り、性暴力等を許さない社会を実現するための広報啓発活動を実施する。</p>	0	生活安全企画課 県民サービス課
⑨シエンルター(緊急一時避難施設)等を運営する民間団体の育成、支援、連携のあり方を検討します。	こども未来局	市町村職員等研修事業	<p>平成19年のDV防止法改正(平成20年1月施行)により、市町村における基本計画の策定と配偶者暴力相談支援センターの設置が努力義務となり、市町村の役割が重視されたことを踏まえ、市町村職員に対してDVについての基礎知識や初期対応等の研修を行う。</p>	25	児童家庭課
⑩シエンルター(緊急一時避難施設)等を運営する民間団体の育成、支援、連携のあり方を検討します。	こども未来局		<p>女性の人権侵害防止と被害者救済の観点から、特に深刻で緊急な救済を要するDV(ドメスティック・バイオレンス)について、人権に関する啓発や被害者支援等の総合的な対策を図るため、民間・警察・行政などの関係諸機関が有機的に連携し、予防、通報、相談、保護及び自立支援等について、総合的な対応を図る。</p>		児童家庭課

ふくしま男女共同参画プラン令和元年度事業概要

V 男女間のあらゆる暴力の根絶と健康支援

2 生涯を通じた男女の健康支援

(1) 性と生殖に関する健康・権利（リプロダクティブ・ヘルス/ライツ）の増進

＜具体的施策＞	＜担当部局＞	＜事業名＞	＜事業内容＞	＜当初予算額＞ (千円)	＜担当課＞
		次世代スクールプロジェクト事業 (再掲)	県内小・中・高校と連携し、互いの性と人権を尊重することの大切さや自分らしさを発揮する大切さを考えるための連携授業を実施する。	259	男女共生課
	生活環境部	男女共生センター啓発及び研修事業 (再掲)	<p>男女共同参画についての県民意識の変革を図るため、様々なアプローチ方法で各種事業を実施するとともに（啓発事業）、男女があらゆる分野に参画し、ともに責任を担うために必要な資質・能力の向上を図り、個人・家庭・地域等における取組が進むよう各種講座を開催する（研修事業）。</p> <p>○啓発事業 (1) 男女共生地域連携意見交換会 (2) 男女間における暴力の防止と被害者支援事業 ○研修事業 (1) 未来館エンパワーメント塾 (2) 女性のチャレンジ応援講座 (3) 教師のための次世代育成成人権セミナー</p>	1,942	男女共生課
① 思春期教育など、いのちやこころを大切にする性に関する指導についての情報・学習機会の提供や相談、指導者研修の充実を努めます。（Ⅱ 1 (2)再掲）		男女共生センター相談事業 (再掲)	<p>男女がともに自立し生きがいのある人生を送ることのできるよう、日常生活から生じる様々な問題・悩みに関する相談や配偶者からの暴力（DV）に関する相談、職業に関する相談を行う。</p> <p>○相談事業 (1) 一般相談 (2) 専門相談 (3) チャレンジ支援相談</p>	2,098	男女共生課
		男女共同参画推進アワードバイザー派遣事業 [男女共生課]（再掲）	小・中・高等学校（特別支援学校、私立学校含む）や企業等において男女共同参画に関する授業や研修を行う際に、専門知識や自らの実践経験を有する外部講師を派遣することにより、学校や企業等の男女共同参画に関する取組を支援する。	294	男女共生課
	教育庁	健康教育推進者研修会 (再掲)	各学校において、児童・生徒の発達段階に応じた効果的な教育が実施されるよう、平成24年度研修会資料で作成した「性に関する指導」の手引を活用しながら、学校全体で性にに関する指導を行うとともに、指導者の資質の向上を図るための研修会を開催する。	132	健康教育課
			あらゆる教育活動の中で、人権としての性についての情報の提供や学校生活においてきめ細やかな対応が行われるように努めるとともに、各種研修会を通して指導者の相談技術や指導技術の向上を図る。		健康教育課

＜具体的施策＞	＜担当部局＞	＜事業名＞	＜事業内容＞	＜当初予算額＞ (千円)	＜担当課＞
②福島県の性に関する指導の指針に基づき、発達段階に応じた性に関する指導の充実を図ります。	教育庁	健康教育推進者研修会 (再掲)	各学校において、児童・生徒の発達段階に応じた効果的な教育が実施されるよう、平成24年度研修会資料で作成した「性に関する指簿」の手引を活用しながら、学校全体で性に関する指導を行うとともに、指導者の資質の向上を図るための研修会を開催する。	132	健康教育課
③関係機関と連携を図りながら、HIV/エイズや性感染症を予防するための知識の普及を図ります。	生活環境部 保健福祉部	エイズ対策促進事業	関係部局、団体と連携し、予防啓発に取り組む。 エイズを含む性感染症に関する正しい知識や予防方法の普及啓発を行い、感染防止を図る。 ・世界エイズデーキャンペーン ・保健所における相談、検査	192	男女共生課 地域医療課
④不妊に悩む夫婦に対する専門的な相談に対応します。	こども未来局	女性のミカタ健康サポートコール等事業 (新規) 福島県不妊治療等体制強化事業	不妊や不育症治療や、妊娠に関する悩みなど女性特有の健康に関する相談に対応する専用電話を設置する。また、保健福祉事務所が行う不妊症等の相談の中で専門的な知識が求められる相談について、スーパーバイズを受けられる体制を整備する。 福島県立医科大学における不妊治療体制の充実を図るとともに、不妊や不育症に悩む夫婦等の相談に専門医等が対応できる体制を整備し、安心して子どもを産み、育てられる環境づくりを推進する。	367 43,362	子育て支援課 子育て支援課
⑤妊娠・出産・避妊等に関する相談や情報提供を充実します。	生活環境部	男女共生センター相談事業 (再掲)	男女がともに自立し生きがいのある人生を送ることのできるよう、日常生活から生じる様々な問題・悩みに関する相談や配偶者からの暴力(DV)に関する相談、就業に関する相談を行う。 ○相談事業 (1) 一般相談 (2) 専門相談 (3) チャレンジ支援相談	2,098	男女共生課

ふくしま男女共同参画プラン令和元年度事業概要

V 男女間のあらゆる暴力の根絶と健康支援

2 生涯を通じた男女の健康支援

(2) 生涯を通じた男女の健康保持・増進

＜具体的施策＞	＜担当部局＞	＜事業名＞	＜事業内容＞	＜当初予算額＞ (千円)	＜担当課＞
①骨粗鬆症などを予防する生活習慣や、乳がん・子宮がんなど女性に特有ながん検診受診の重要性について啓発します。	保健福祉部	めざせ健康長寿 みんなで広げる検診促進事業	がん検診等の受診率向上に向けて、県民が受診しやすい新たな受診体制整備の取組について市町村を支援するとともに、市町村や関係機関と連携して、がん検診啓発イベントを開催するほか、県民向けリーフレットの作成・配布、県政広報ラジオ番組の活用、県ホームページへの情報掲載等、県民に対する受診啓発に取り組む。	20,262	健康づくり推進課
②男性に多い自殺、ひきこもり等を予防するためにも、心の健康に関する正しい知識の普及を図るとともに、相談体制の充実を図ります。	保健福祉部	精神訪問指導事業	各保健福祉事務所において、精神保健福祉に関する相談に応じ、訪問指導を行い、精神疾患の早期治療及び精神障がい者の社会復帰の促進を図る。また、保健福祉事務所ごとに自殺予防や心の健康についてのセミナーを開催し、自殺予防について県民の理解を深める機会とする。(通常業務として実施)	2,535	障がい福祉課
③薬物乱用防止の徹底を図るとともに、喫煙や飲酒の健康被害に関する正確な情報の提供を行います。	保健福祉部	「地域で育む」薬物乱用防止意識醸成事業	<ul style="list-style-type: none"> ・医療系大学生等からボランティアを募って「ヤング健康推進員」に任命し、薬物乱用防止に係る知識習得や活動企画等を行う。 ・世代を問わずわかりやすい啓発グッズを作成するとともに、薬物乱用防止指導員と協働しながら地域に根ざした啓発を実施する。 	1,945	薬務課
④女性特有の症状や痛みに女性医師が対応する、女性に配慮した外来の普及に努めます。	保健福祉部	健康ふくしま21推進事業 総合医療情報システム運営事業	<ul style="list-style-type: none"> ・生活習慣病予防のための対策や正しい知識の普及啓発を図るため、保健福祉事務所単位の講習会等を実施する。 ・うつくしま健康応援店推進事業において、栄養表示や受動喫煙防止対策を推進する。 <p>女性専門外来を実施している医療機関の情報を提供する。</p>	84,369	健康づくり推進課推進課 地域医療課

< 具体的施策 >	< 担当部局 >	< 事業名 >	< 事業内容 >	< 当初予算額 > (千円)	< 担当課 >
⑤加齢に伴う健康保持など、成人期、高齢期等における男女の健康づくりを支援します。	保健福祉部	健康ふくくしま21推進事業	「第二次健康ふくくしま21計画」に基づき、関係機関とともに分野別推進項目に基づく健康づくりを推進する。	1,919	健康づくり推進課
⑥原子力災害により、県民の多くが心身の健康に不安を抱えている状況を踏まえ、正確な情報の提供に努めるとともに、将来にわたる県民の健康保持・増進を図るため、健康診査等の県民健康調査を行います。	保健福祉部	県民健康調査事業 (県民健康調査)	<p>県民の健康を見守り、長期に渡って、県民の健康の維持・増進につなげていくため、県民健康調査を実施する。</p> <p>【基本調査】 全県民を対象に、震災から約4ヶ月間の外部被ばく線量を推計評価する。</p> <p>【甲状態検査】 震災時、概ね18歳以下だった全県民を対象に、甲状腺検査を長期に渡って実施する。</p> <p>【健康診査】 ・事故により何らかの指定がされた避難区域等の市町村の住民を対象に、既存の健診(特定健康診査)に項目を上乗せして実施する。 ・避難区域以外の住民で19～39歳の健診機会がない者に既存の健診(特定健康診査)と同等の健診の受診機会を提供。</p> <p>【このころの健康度・生活習慣に関する調査】 事故により何らかの指定がされた避難区域等の市町村の住民を対象に、このころの健康度や生活習慣を把握し、適切なケアを提供するための調査を実施する。</p> <p>【妊産婦に関する調査】 妊産婦の身体やこのころの健康度を把握し、不安の軽減や適切なケアを提供するための調査を実施する。</p>	3,268,478	県民健康調査課
⑦内部被ばくについて、検査体制や相談窓口の整備を進めます。	保健福祉部	県民健康調査事業 (ホールボディカウンタ―検査事業)	県が所有するホールボディカウンタ―等により、県民を対象に内部被ばく検査を実施する。	439,049	県民健康調査課
		県民健康調査支援事業 (福島県放射線健康対策事業)	個人が放射線量を個人線量計で計測し、住民自らが放射線量を確認することで、自身の積極的な健康管理につなげることを目的に、市町村が住民の用に供する個人線量計等を整備しようとする場合等に、その費用を10分の10で補助する。	187,280	県民健康調査課

ふくしま男女共同参画プランの指標の推移

項目	担当各課(室)	現状値		実績値			R2年度目標 (期待)値等	指標の 推移	参考 出典
		H24年度	H30年度	R1年度	H30年度	増減			
基本目標Ⅰ 復興・防災における男女共同参画の推進									
1-1 復興に向けての男女共同参画の推進									
1	男女共生センターにおける男女共同参画に関する講座の受講者数 累計(年度)	男女共生課	4,210人	9,513人	10,803人	1,290人	10,200人 (800人以上/年)	▲	男女共生課まとめ ※ 男女共生センターの事業のうち、「研修事業」、「自主事業」、「交流関連事業」の一部の参加者
2	福島県次世代育成支援企業認証数※ ※ 「働く女性応援」中小企業認証数と「仕事と生活の調和」推進企業認証数の合計。なお、「子育て応援」中小企業認証証については、平成29年3月末で認証終了となった。	雇用労政課	440社	595社	677社	82社	900社以上	▲	雇用労政課まとめ
3	町内会等の代表における女性の割合	男女共生課	2.0%	3.4% (H31.4.1)	3.1% (R2.4.1)	-0.3%	(10%)	—	地方公共団体における男女共同参画社会の形成または女性に関する施策の推進状況調査(4/1現在) 全国平均: 6.1%、36位 (R2.4.1)
4	ふくしま女性活躍応援宣言賛同企業・団体数	男女共生課	—	230団体 (H31.4.1)	244団体 (R2.4.1)	14団体	モニタリング指標	—	男女共生課まとめ
1-2 防災における女性の参画の促進									
5	1 県の防災会議における女性委員の割合 2	災害対策課	9.8%	14.8% (R1.5.17)	16.7% (R2.4.1)	1.9%	20.0%	▲	災害対策課まとめ 地方公共団体における男女共同参画社会の形成または女性に関する施策の推進状況調査(4/1現在) 全国平均: 16.1%、16位 (R2.4.1)
基本目標Ⅱ 人権尊重と男女平等を基本とした男女共同参画の推進									
2-1-1 男女共同参画に関する広報・啓発の推進									
6	2 男女共生センターにおける普及啓発に関する事業の参加者数 累計(年度)	男女共生課	4,861人	17,049人	17,388人	339人	16,500人 以上(1,500人/年)	▲	男女共生課まとめ ※ 男女共生センターの事業のうち、普及啓発事業と交流関連事業の一部の参加者
7	2 県における男女共同参画に関する職員研修の受講者数	職員研修課	875人	1,959人	1,730人	-229人	モニタリング指標	—	職員研修課まとめ
8	2 市町村における男女共同参画計画の策定率	男女共生課	45.8%	66.1% (H31.4.1)	79.7% (R2.4.1)	13.6%	84%以上	▲	地方公共団体における男女共同参画社会の形成または女性に関する施策の推進状況調査(4/1現在) 全国平均: 82.9%、38位 (R2.4.1)
2-1-2 学校教育におけるジェンダーにとらわれない男女平等教育の推進									
9	2 男女混合名簿の導入率(公立小・中・高の出席簿)	教育庁 高校教育課	小学校 83.7% 中学校 58.2% 高校 72.9%	90.7% 67.9% 90.1%	92.5% 70.2% 93.3%	1.8% 2.3% 3.2%	モニタリング指標	—	高校教育課調べ
10	2 教職員における男女共同参画に関する研修の受講者数(公立)	教育庁 教育総務課	30人	298人	293人	△05人	モニタリング指標	—	教育センターまとめ

項目	担当各課(室)	現状値		実績値			R2年度目標(期待)値等	指標の推移	参考 出典
		H24年度	H30年度	R1年度	増減				
2-3-3 性自認や性的指向にかかわらず等しく尊重され受容される社会の実現									
22	2 3 3	男女共生センターにおける男女共同参画に関する講座(性自認や性的指向に関する内容を含む講座に限る。)の受講者数 累計(年度)	—	495人	1,406人	911人	200人	▲	男女共生課まとめ ※ 男女共生センターの事業のうち、「普及啓発事業」、「研修事業」の一部の参加者
23	2 3 3	教職員における男女共同参画研修の受講者数 累計(年度) ※性自認や性的指向に関する内容を含む研修は平成29年度から実施。	—	298人	293人	△5人	モニタリング指標	—	(男女共生課調べ)
基本目標Ⅲ 女性の活躍の推進									
3-1-1-1 あらゆる分野に参画し責任を担うことができる女性人材の育成									
24	3 1 1	男女共生センターにおける女性のエンパワメントの推進にかかる講座の受講者数 累計(年度)	1,227人	2,276人	2,369人	93人	3,700人 (300人以上/年)	▲	男女共生課まとめ
25	3 1 1	男女共同参画人材リスト利用件数(閲覧含む) 累計(年度)	46件	86件	94件	8件	124件 (10件以上/年)	▲	男女共生課まとめ
4	3 1 1	ふくしま女性活躍応援宣言賛同企業・団体数(再掲)	—	230団体 (H31.4.1)	244団体 (R2.4.1)	14団体	モニタリング指標	—	男女共生課まとめ
3-1-1-2 女性の活躍のための環境整備と経済的自立の促進									
26	3 1 2	男女の賃金格差(男性を100とした場合の女性の比率)(全年齢平均)	72.1%	73.8%	75.0%	1.2%	モニタリング指標	—	賃金構造基本統計調査(2月発表) 全国平均:74.3%(R1.7月)
2	3 1 2	福島県次世代育成支援企業認証数(再掲)※ ※「働く女性応援」中小企業認証数と「仕事と生活の調和」推進企業認証数の合計。なお、「子育て応援」中小企業認証については、平成29年3月末で認証終了となった。	440社	595社	677社	82社	900社以上	▲	雇用労政課まとめ
27	3 1 2	ポジティブ・アクションの措置がある企業の割合	5.2%	7.2%	7.4%	0.2%	10%	▲	労働条件等実態調査(3月発表)
28	3 1 2	パートタイム労働者と通常の労働者との均衡処遇に向けた環境の整備を進める企業の割合(正社員と同じ仕事を行わせているパートタイム労働者がいる事業所のうち、賃金等の面で均等待遇を行っている事業所の割合)	44.9%	94.2%	93.5%	-0.7%	モニタリング指標	—	労働条件等実態調査(3月発表)

項目	担当各課(室)	実績値			R2年度目標 (期待)値等	指標の 推移	参考 出典
		H24年度 H24年度	H30年度	R1年度			
3-1-3	自営業等における女性の労働に対する適正な評価と支援						
29	3 1 3 3	家族経営協定締結数	1,121戸	1,123戸	1,124戸	1戸	ふくしま農山漁村男女共同参画プラン
30	3 1 3 3	農林水産関係における女性起業グループ経営体数のうち売り上げ1人当たり100万円以上のグループ数	9グループ	31グループ	39グループ	8グループ	ふくしま農山漁村男女共同参画プラン
31	3 1 3	一時預かり実施施設数	109か所	199か所	221か所 (R2.3.31)	22か所	子育て支援課まとめ
3-2-1	公的分野における女性の参画の促進						
32	3 2 1	県の審議会等における委員の男女比率	37.1% (女性委員)	36.1% (H31.4.1)	35.0% (R2.4.1)	-1.1%	行政経営課調べ、男女共生課まとめ ※法令等により設置義務のある審議会等 福島県:33.2%、全国平均:33.3%、20位 (R2.4.1)
33	3 2 1	市町村の審議会等における女性委員の割合	20.9%	23.3% (H31.4.1)	22.8% (R2.4.1)	-0.5%	市町村における男女共同参画行政推進調査 ※法令等より設置義務のある審議会 福島県:24.5%、全国平均:27.1%、36位 (R2.4.1)
34	3 2 1	県の女性管理職の割合(知事部局)	4.3%	7.7% (H31.4.1)	8.4% (R2.4.1)	0.7%	福島県男女共同参画推進行動計画等に基づく ※県警本部、教育庁等を含めた割合 福島県:7.1%、全国平均:11.1%、42位 (R2.4.1)
35	3 2 1	市町村の女性管理職の割合	7.2%	12.5% (H31.4.1)	12.2% (R2.4.1)	-0.3%	市町村における男女共同参画行政推進調査 男女共生課まとめ
36	3 2 1	県議会における女性議員の割合	13.8%	12.1% (H31.4.1)	8.6% (R2.4.1)	-3.5%	総務省「地方公共団体の議会の議員及び長の所属 党派別人員調査」 福島県:8.6%、全国平均:11.4%、30位 (R1.12.31)
37	3 2 1	市町村議会における女性議員の割合	6.8%	7.9% (H31.4.1)	9.3% (R2.4.1)	1.4%	市町村における男女共同参画行政推進調査 男女共生課まとめ 総務省「地方公共団体の議会の議員及び長の所属 党派別人員調査」 市→福島県:9.7%、全国:16.6%、42位 (R1.12.31) 町村→福島県:7.9%、全国:11.1%、37位 (R1.12.31)

	項目	担当各課(室)	現状値		実績値			R2年度目標 (期待)値等	指標の 推移	参考 出典
			H24年度	H30年度	R1年度	増減				
3-2-2 企業、団体、地域等における参画の促進										
38	3 2 2	民営事業所の管理職における女性の割合(係長相当職以上の女性比率)	15.2%	21.5%	21.1%	-0.4%	モニタリング指標	-	労働条件等実態調査(3月発表)	
2	3 2 2	福島県次世代育成支援企業認証数(再掲)※ ※「働く女性応援」中小企業認証数と「仕事と生活の調和」推進企業認証数の合計。なお、「子育て応援」中小企業認証については、平成29年3月末で認証終了となった。	440社	595社	677社	82社	900社以上	↑	雇用労政課まとめ	
27	3 2 2	ポジティブ・アクションの措置がある企業の割合(再掲)	5.2%	7.2%	7.4%	0.2%	10%	↑	労働条件等実態調査(3月発表)	
39	3 2 2	PTA会長における女性の割合	11.9%	14.2% (H31.4.1)	15.7% (R2.4.1)	1.5%	(20%)	-	市町村における男女共同参画行政推進調査 男女共生課まとめ	
3	3 2 2	町内会等の代表における女性の割合(再掲)	2.0%	3.4% (H31.4.1)	3.1% (R2.4.1)	-0.3%	(10%)	-	地方公共団体における男女共同参画社会の形成または女性に関する施策の推進状況調査(4/1現在) 全国平均:6.1%、36位(R2.4.1)	
40	3 2 2	農業協同組合における女性の正組員数の割合	16.0%	18.4%	18.5%	0.1%	(25%)	-	JA福島中央会調べ	
41	3 2 2	女性委員が複数いる農業委員会の割合	32.2%	28.8%	27.1%	-1.7%	(100%)	-	県農業会議まとめ	
4	3 2 2	ふくしま女性活躍応援宣言賛同企業・団体数(再掲)	-	230団体 (H31.4.1)	244団体 (R2.4.1)	14団体	モニタリング指標	-	男女共生課まとめ	
基本目標Ⅳ 仕事と生活の調和を図るための環境の整備										
4-1 働き方改革等の推進										
4	4 1	ふくしま女性活躍応援宣言賛同企業・団体数(再掲)	-	230団体 (H31.4.1)	244団体 (R2.4.1)	14団体	モニタリング指標	-	男女共生課まとめ	
2	4 1	福島県次世代育成支援企業認証数(再掲)※ ※「働く女性応援」中小企業認証数と「仕事と生活の調和」推進企業認証数の合計。なお、「子育て応援」中小企業認証については、平成29年3月末で認証終了となった。	440社	595社	677社	82社	900社以上	↑	雇用労政課まとめ	
42	4 1	年次有給休暇取得率	48.8%	50.0%	53.5%	3.5%	60%以上	↑	労働条件等実態調査(3月発表) 全国平均:52.4%(R1.10月)	
43	4 1	育児休業取得率(事業所規模30人以上) (女性) (男性)	94.1% 1.6%	97.9% 8.7%	94.7% 9.8%	-3.2% 1.1%	97.3%以上 5.2%以上	↑	労働条件等実態調査(3月発表) 全国平均:女性83.0%、男性7.48%(R1.10月)	
44	4 1	介護休業制度の利用実績のあった事業所の割合(事業所規模30人以上)	5.4%	7.9%	9.0%	1.1%	10%以上	↑	労働条件等実態調査(3月発表)	

	項目	担当各課(室)	現状値		実績値			R2年度目標 (期待)値等	指標の 推移	参考 出典
			H24年度	H30年度	R1年度	増減				
45	育児休業制度を就業規則に規定している企業の割合 (事業所規模30人以上)	雇用労政課	95.9%	97.8%	98.7%	0.9%	100%	↑	労働条件等実態調査(3月発表)	
46	介護休業制度を就業規則に規定している企業の割合 (事業所規模30人以上)	雇用労政課	91.5%	95.1%	97.5%	2.4%	100%	↑	労働条件等実態調査(3月発表)	
47	出産・育児等を理由とした退職者の再雇用特別措置 を設けている企業の割合	雇用労政課	14.4%	18.1%	21.0%	2.9%	20.0%	↑	労働条件等実態調査(3月発表)	
48	イクボス宣言をした企業数 累計(年度)	雇用労政課	—	284件	388件	104件	500件 (R2)	↑	雇用労政課まとめ	
4-2 育児・介護にかかると社会的支援の拡大										
49	保育所入所待機児童数	子育て支援課	55人	371人 (H31.274人 速報値)	274人 (R2.142人速 報値)	△97人	0人(R1)	↑	子育て支援課まとめ	
50	延長保育実施施設数	子育て支援課	221か所	343か所	371か所 (R2.3.31)	28か所	324か所(R1)	↑	子育て支援課まとめ	
31	一時預かり実施施設数(再掲)	子育て支援課	109か所	199か所	221か所 (R2.3.31)	22か所	150か所(R1)	↑	子育て支援課まとめ	
51	病児・病後児保育実施施設数	子育て支援課	12か所	28か所	31か所 (R2.3.31)	3か所	37か所(R1)	↑	子育て支援課まとめ	
52	放課後児童クラブ設置数	子育て支援課	346か所	444か所	446か所	2か所	419か所以上(R1)	↑	子育て支援課まとめ	
53	地域子育て支援拠点施設数(累計)	子育て支援課	81か所	121か所	123か所 (R2.3.31)	2か所	124か所(R1)	↑	子育て支援課まとめ	
54	ファミリー・サポート・センターの設置数(累計)	子育て支援課	28か所	29か所	30か所 (R2.3.31)	1か所	31か所(R1)	↑	子育て支援課まとめ	
55	特別養護老人ホーム等の定員 (特別養護老人ホーム) (介護老人保健施設)	高齢福祉課	9,854人 7,503人	11,987人 7,433人	12,705人 7,433人	718人 0人	(R2) 13,230人 7,562人	↑	高齢福祉課まとめ	
56	男女共生センターにおける介護実習・普及事業の参 加者 累計(年度)	男女共生課	11,067人	24,671人	27,055人	2,384人	22,100人 (1,500人以上/年)	↑	男女共生課まとめ	
4-3 家庭・地域等における男性の参画の推進										
43	育児休業取得率(事業所規模30人以上)(男性)(再 掲)	雇用労政課	1.6%	8.7%	9.8%	1.1%	5.2%以上	↑	労働条件等実態調査(3月発表) 全国平均:男性7.48%(R1.10月)	
4	ふくしま女性活躍応援宣言賛同企業・団体数(再掲)	男女共生課	—	230団体 (H31.4.1)	244団体 (R2.4.1)	14団体	モニタリング指標	—	男女共生課まとめ	

項 目	担当各課(室)	実績値		R2年度目標 (期待)値等	指標の 推移	参考 出典			
		H30年度	R1年度				増減		
基本目標V 男女間のあらゆる暴力の根絶と健康支援									
5-1-1 男女間における暴力の根絶に向けた取組の推進									
57	企業内のセクシュアル・ハラスメント相談員の設置率 (常用労働者30人以上の事業者についての有効回答 を集計)	雇用労政課	51.1%	60.5%	64.5%	4.0%	モニタリング指標	-	労働条件等実態調査(3月発表)
5-1-2 男女間における暴力の被害者支援と再発防止対策									
58	ドメスティック・バイオレンス相談受付件数	児童家庭課	1,444件	1,477件	1,627件	150件	モニタリング指標	-	児童家庭課まとめ 全国平均:2436件(H31.3.31)
59	配偶者暴力相談支援センター(DVセンター)設置数	児童家庭課	9か所	9か所	9か所	-	13か所(R1)	↑	児童家庭課まとめ
5-2-1 性と生殖に関する健康・権利(リプロダクティブ・ヘルス/ライツ)の増進									
60	10代の人工妊娠中絶実施率	子育て支援課	8.7%	4.4% (H29)	4.3% (H30)	△0.1%	モニタリング指標	-	衛生行政報告例(厚生労働省) 全国平均:4.7%、24位(H30年度)
61	性感染症(クラミジア)の定点あたり報告数(感染症発 生動向調査(厚生労働省))	地域医療課	32.56件	37.13件	35.12件	△2.01件	モニタリング指標	-	感染症発生動向調査(厚生労働省)※年計 全国平均:27.69件、39位(R1.12月)
62	不妊相談件数	子育て支援課	764件	1,179件	1,051件	△128件	モニタリング指標	-	子育て支援課まとめ
5-2-2 生涯を通じて男女の健康保持・増進									
63	乳がん検診の受診率	健康づくり推 進課	43.7% (40～69歳) 参考値 24.8% (40歳以上)	47.5% (H29) 26.3% (H29)	46.5% (H30) 26.5% (H30)	-1.0% 0.2%	60%以上(H31)	↗	福島県生活習慣病等検診管理指導協議会資料 【参考値】全国平均:36.2%、福島県37.2%(19位)(28 年度国民生活基礎調査 乳がん過去2年)
64	外部機関と連携した薬物乱用防止教室等を実施して いる学校の割合(公立中・高)	教育庁 健康教育課	中学校91.8% 高校 59.0%	97.2% 88.9%	97.2% (H30) 88.9% (H30)	- -	100.0%	↑ ↑	健康教育課まとめ 全国平均:中学校94.8%、高校96.5%(H30年度) ※新柄コロナウイルス感染症の影響により、H31年、 R2年度の調査は中止。

※ 実績値はそれぞれその年度の実績を入れていますが、その年度の値でない場合は、()で調査時点を記入している。

目標値:県行政の努力目標としての数値 38
期待値:達成が期待される数値であり、()で記載 6
モニタリング指標:現時点での状況を示す指標 20
合計 64

県行政の努力目標となっている指標のうち

前年度より数値が向上したものの	32	78.0%
前年度と同じ数値	5	12.2%
前年度より数値が下がったものの	4	9.8%
合計	41	-

←1つの指標に目標値が2つあるものがあるため38(こならぬ)。

第2章

福島県の男女共同参画に関する主なデータ

I 人口

1 福島県の人口

福島県の人口は、令和2年10月1日現在で、1,825,055人(女性920,403人、男性904,652人)であった。人口性比(女性を100としたときの男性の割合)は約98%で女性の人口が男性より多くなっている。また、年齢別人口を見ると、0歳～14歳及び20代の若年層が少ない。

さらに、年齢別人口を男女別に見ると、年少人口及び生産年齢人口では全ての年齢層で女性人口が男性人口を下回っており、特に20歳代から40歳代の年齢層で男女人口の乖離が大きくなっている。

一方、老年人口では、70歳代以降のすべての年齢層で女性人口が男性人口を上回っており、特に80歳以上の年齢層では男女の人口差が1万人を超えている。

■男女別人口の推移(福島県)
各年10月1日現在(人)

	男	女
S40	954,988	1,028,766
S45	936,202	1,009,875
S50	953,449	1,017,167
S55	990,575	1,044,697
S60	1,012,456	1,067,848
H2	1,024,354	1,079,704
H7	1,042,030	1,091,562
H12	1,037,787	1,089,148
H17	1,016,724	1,074,595
H20	997,947	1,057,549
H21	991,353	1,051,463
H22	984,682	1,044,382
H23	966,516	1,022,479
H24	954,239	1,008,094
H25	948,217	999,363
H26	944,577	992,053
H27	940,971	984,634
H28	940,202	960,051
H29	930,915	950,467
H30	921,891	940,814
R1	913,373	930,800
R2	904,652	920,403

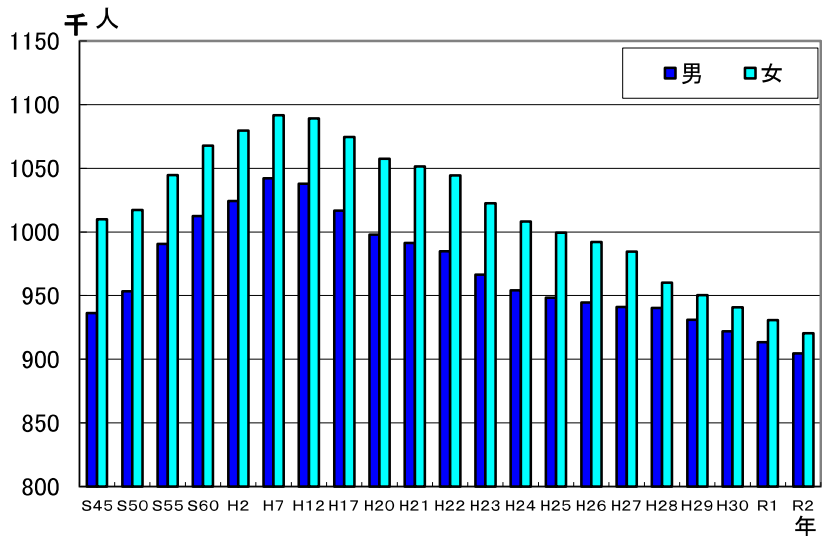

■人口ピラミッド

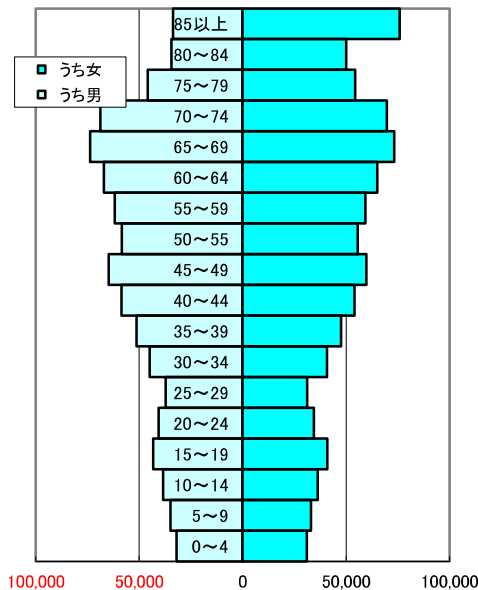

年齢(5歳階級)別人口ー令和2年10月1日現在

	5歳階級別	総数		うち男	うち女
		総数	1,825,055	904,652	920,403
年少人口	0～4	63,001		31,979	31,022
	5～9	67,954		34,839	33,115
	10～14	74,746		38,402	36,344
	15～19	84,254		43,309	40,945
生産年齢人口	20～24	75,021		40,627	34,394
	25～29	68,354		37,184	31,170
	30～34	85,785		44,948	40,837
	35～39	98,828		51,309	47,519
	40～44	112,725		58,641	54,084
	45～49	124,592		64,805	59,787
	50～54	114,122		58,420	55,702
	55～59	121,078		61,765	59,313
	60～64	132,199		67,058	65,141
	65～69	146,958		73,746	73,212
老年人口	70～74	138,424		68,737	69,687
	75～79	100,350		45,901	54,449
	80～84	84,476		34,468	50,008
	85以上	109,609		33,717	75,892
年齢不明	22,579		14,797	7,782	

単位:人

資料:福島県現住人口調査

2 出生数及び合計特殊出生率の推移

出生数は、年々減少傾向にあり、平成25年出生数では前年比776人増となったものの、平成26年以降は減少しており、令和元年は前年比943人減の11,552人であった。

合計特殊出生率は、震災後の平成24年に1.41と全国水準まで落ち込んだが、平成25年で震災以前の水準となり、平成26年以降は微増、平成29年以降再び減少し、令和元年は1.47であった。また、全国順位は、平成24年が第33位と低下傾向にあったが、平成26年は9位、平成27年は16位、平成28年及び平成29年は13位、平成30年は20位、令和元年は16位であった。

■ 出生数

単位 人

出生数	S30	S40	S50	S60	H2	H7	H12	H17	H20	H21	H22	H23	H24	H25	H26	H27	H28	H29	H30	R1
福島県	48,949	32,807	31,287	27,305	22,721	21,306	20,332	17,538	16,908	16,326	16,126	15,072	13,770	14,546	14,517	14,195	13,744	13,217	12,495	11,552

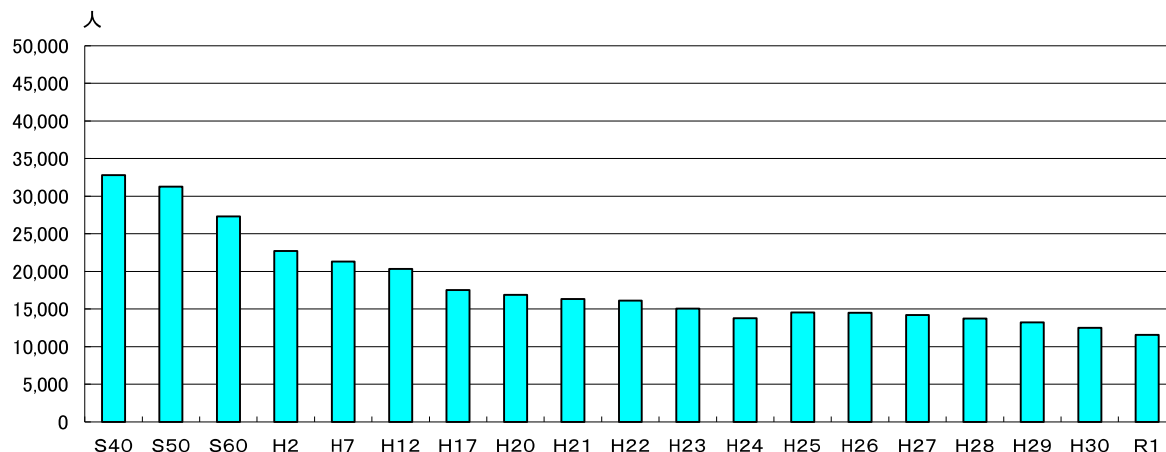

■ 合計特殊出生率

単位 %

	S30	S40	S50	S60	H2	H7	H12	H17	H20	H21	H22	H23	H24	H25	H26	H27	H28	H29	H30	R1
福島県	3.01	2.31	2.13	1.98	1.79	1.72	1.62	1.49	1.52	1.49	1.52	1.48	1.41	1.53	1.58	1.58	1.59	1.57	1.53	1.47
全国	2.37	2.14	1.91	1.76	1.54	1.42	1.35	1.26	1.37	1.37	1.39	1.39	1.41	1.43	1.42	1.45	1.44	1.43	1.42	1.36

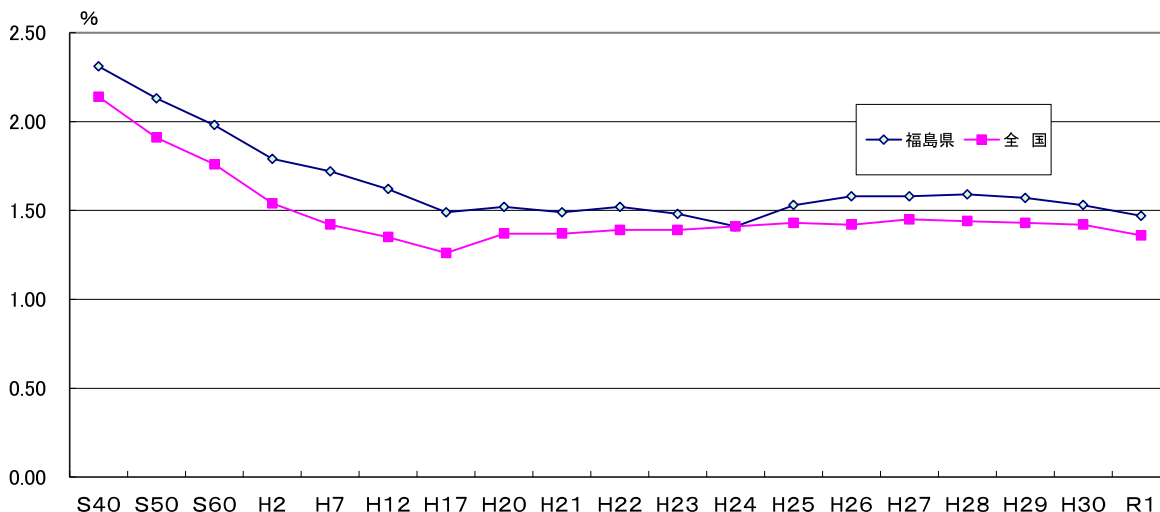

資料：人口動態統計の概況(H13まで)
人口動態統計月報年計(概数)の概況 厚生労働省 より作成

※合計特殊出生率

15歳から49歳までの女性の年齢別出生率を合計したもので、1人の女性が仮にその年次の年齢別出生率で一生涯の間に生むとした時の平均子ども数に相当する。

3 平均寿命の推移

平成27年の福島県の平均寿命は、男性が前回(平成22年)より1.28歳伸びて80.12歳(全国第41位)、女性は前回より0.35歳伸びて86.40歳(全国第43位)だった。女性の平均寿命が男性と比べて6.28歳長くなっている。

	単位 歳			
	全国		福島県	
	男	女	男	女
S40	67.74	72.92	66.46	72.04
S45	69.84	75.23	68.52	74.46
S50	71.79	77.01	70.71	76.35
S55	73.57	79.00	72.90	78.46
S60	74.95	80.75	74.38	80.25
H2	76.04	82.07	75.71	81.95
H7	76.70	83.22	76.47	82.93
H12	77.71	84.62	77.18	84.21
H17	78.79	85.75	77.97	85.45
H22	79.59	86.35	78.84	86.05
H27	80.79	87.05	80.12	86.40
H29	81.09	87.26	-※	-※
H30	81.25	87.32	-※	-※
R1	81.41	87.45	-※	-※

資料:厚生労働省 都道府県別生命表
令和元年簡易生命表
※ 都道府県別生命表については、令和3年1月現在未公表

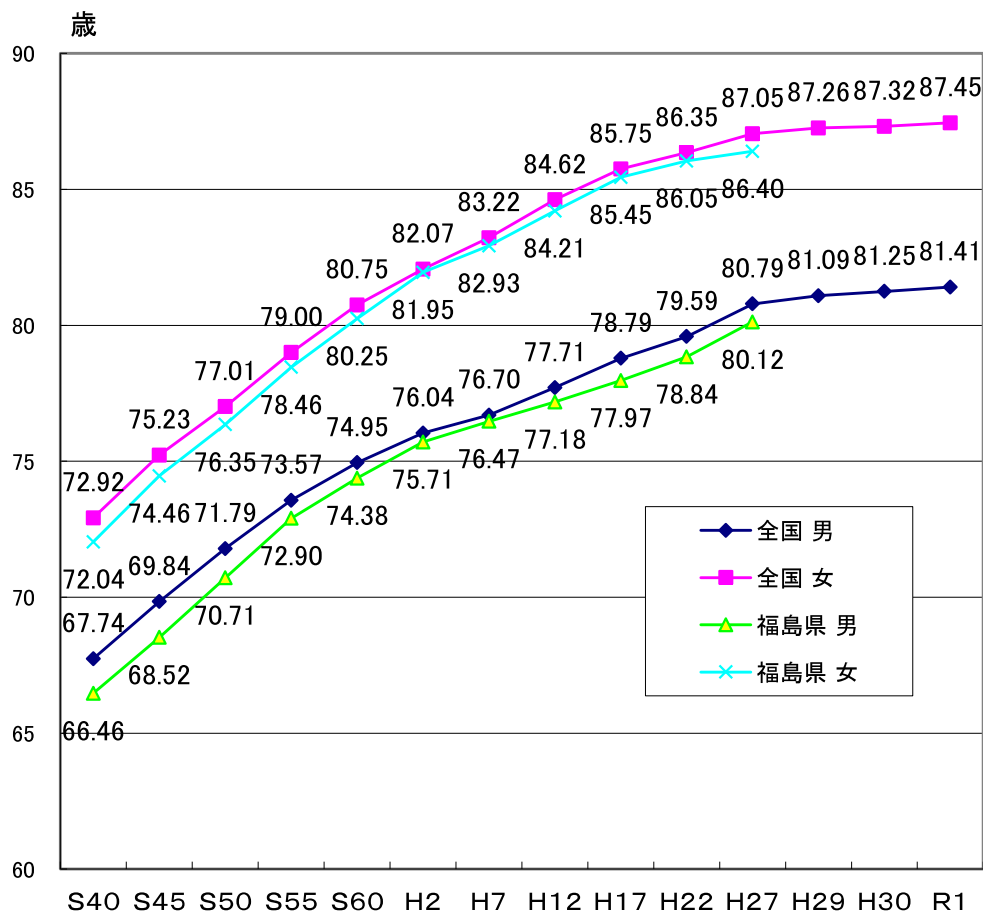

Ⅱ 家族類型

1 世帯人員の推移

世帯人数は全国よりも高い人数で推移しているが、年次を追うごとに減少してきている。

	単位 人	
	全国	福島県
S60	3.23	3.65
H2	2.99	3.44
H7	2.82	3.23
H12	2.67	3.05
H17	2.55	2.91
H22	2.42	2.76
H27	2.33	2.56

資料：国勢調査報告

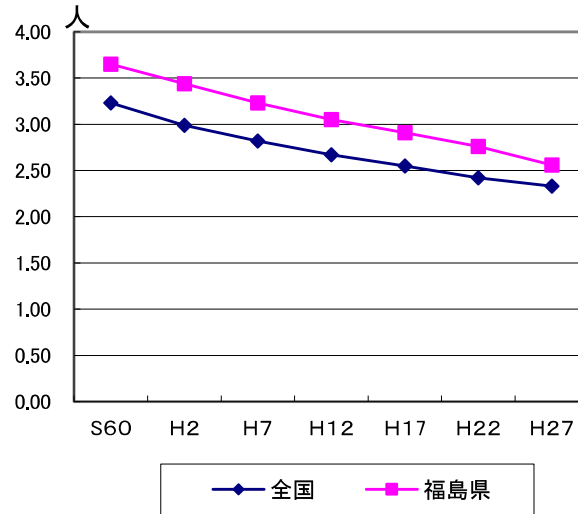

2 男女別単身高齢者世帯の割合

高齢者単身世帯は、男女とも年々増加しており、平成27年は男性の高齢単身世帯の割合が全国平均を上回った。

単位：%

		S60	H2	H7	H12	H17	H22	H27
福島県	女性	2.07	2.84	3.55	4.36	2.59	5.93	6.70
	男性	0.49	0.65	0.90	1.29	0.85	2.34	3.93
全国	女性	2.50	3.23	3.97	4.90	4.06	6.57	7.51
	男性	0.61	0.76	1.05	1.59	1.59	2.67	3.61

資料 国勢調査報告

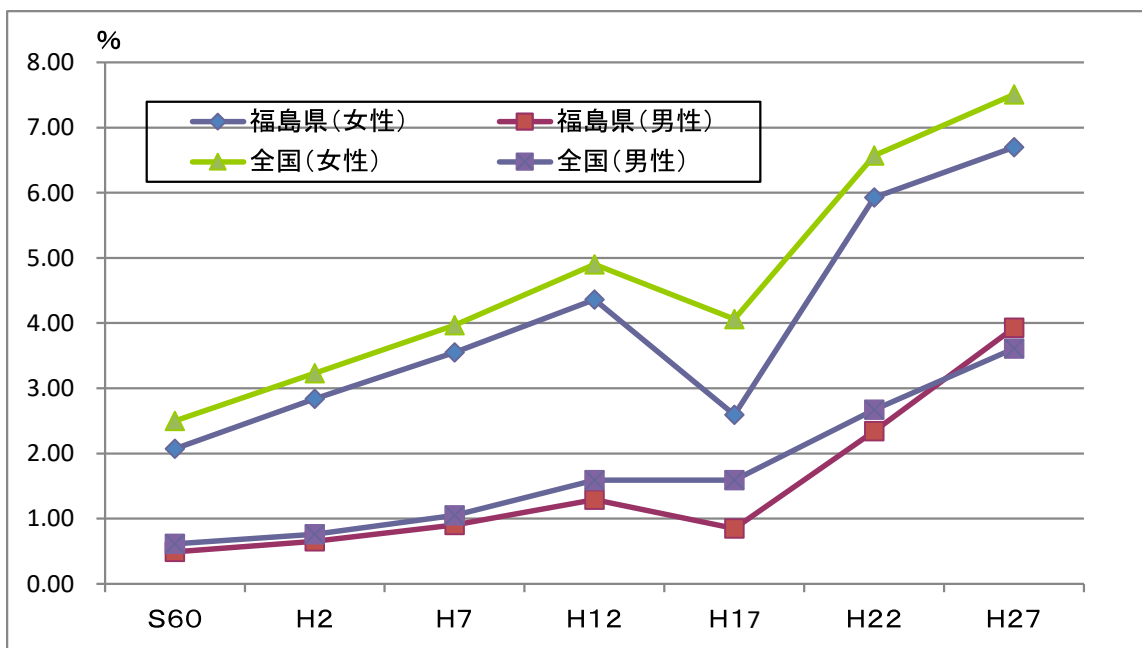

3 家族類型の推移(福島県)

年次を追うごとに単独世帯、夫婦のみの世帯の割合が増加している。
三世代の世帯は減少傾向にあり、初めて10%を切った。三世代同居率は全国第8位(前回6位)となった。

単位:世帯

	単独世帯	夫婦のみ	夫婦と子ども	ひとり親と子ども	その他	三世代
H2	106,398	86,257	188,540	40,845	51,054	138,618
H7	135,125	102,415	188,445	46,189	47,547	132,290
H12	155,121	115,698	188,797	53,145	35,551	137,913
H17	172,045	123,512	184,606	61,959	39,355	125,746
H22	188,617	128,559	180,369	68,917	65,529	87,450
H27	223,347	134,886	169,678	70,822	64,269	67,011

資料:国勢調査報告

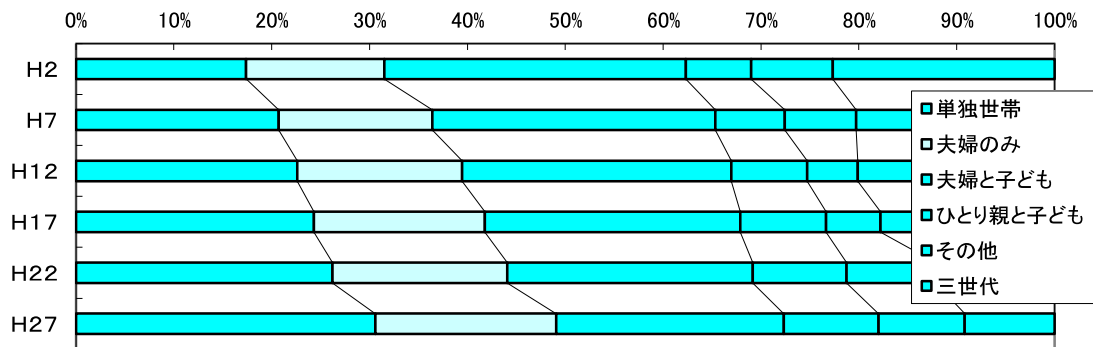

注)三世代世帯:「夫婦、子供と両親から成る世帯」「夫婦、子供と片親から成る世帯」
「夫婦、子供、親と他の親族から成る世帯」平成12年度より統計開始
H7以前については、65歳以上の高齢者を含む世帯のうち三世代世帯

3世代同居率(一般世帯数に占める3世代世帯数の割合)

平成27年(全国8位、全国5.67% 総務省統計局国勢調査報告)

順位	都道府県名	3世代同居率(%)
1	山形県	17.67
2	福井県	14.94
3	新潟県	13.82
4	秋田県	13.38
5	富山県	13.20
6	岩手県	12.21
7	佐賀県	12.03
8	福島県	11.96
9	鳥取県	11.78
10	島根県	11.60

4 婚姻率の推移

婚姻率は全国とほぼ同じ傾向を示し、平成27年には4.7に上昇したものの、その後下降し続け、令和元年は4.1であった。

単位：人口千対

	S60	H2	H7	H12	H17	H20	H21	H22	H23	H24	H25	H26	H27	H28	H29	H30	R1
全国	6.1	5.9	6.4	6.4	5.7	5.8	5.6	5.5	5.2	5.3	5.3	5.1	5.1	5.0	4.9	4.7	4.8
福島県	6.2	5.3	5.7	5.9	5.1	5.0	4.8	4.7	4.4	4.7	4.7	4.5	4.7	4.6	4.3	4.2	4.1

資料：人口動態統計の概況 厚生労働省

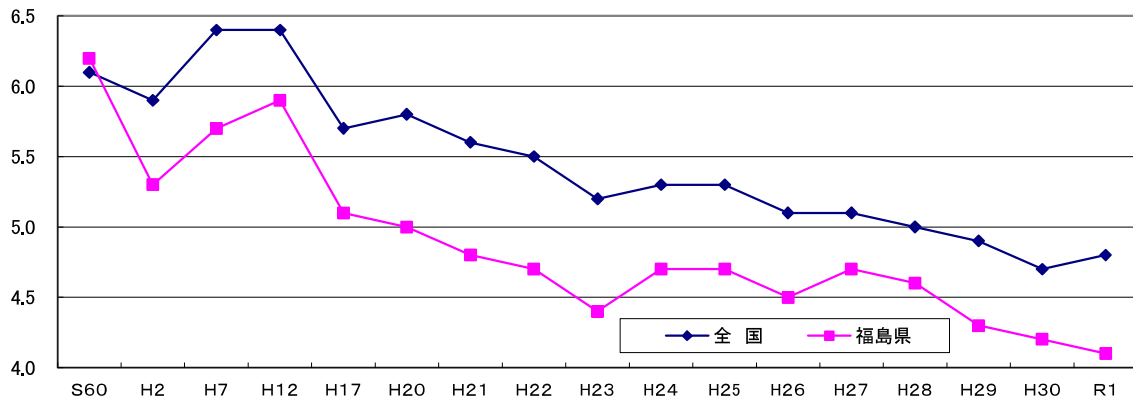

※婚姻率 人口千人あたりの婚姻件数

5 離婚率の推移

離婚率は平成23年から全国平均より低い値で推移していたが、平成29年は全国平均を上回り1.71となった。その後、平成30年以降は再び全国平均よりも低い値となった。

単位：人口千対

	S60	H2	H7	H12	H17	H20	H21	H22	H23	H24	H25	H26	H27	H28	H29	H30	R1
全国	1.39	1.28	1.60	2.10	2.08	1.99	2.01	1.99	1.87	1.87	1.84	1.77	1.81	1.73	1.70	1.68	1.69
福島県	1.19	1.04	1.36	1.86	2.10	1.95	1.97	1.96	1.69	1.64	1.67	1.64	1.70	1.73	1.71	1.67	1.63

資料：人口動態統計の概況 厚生労働省

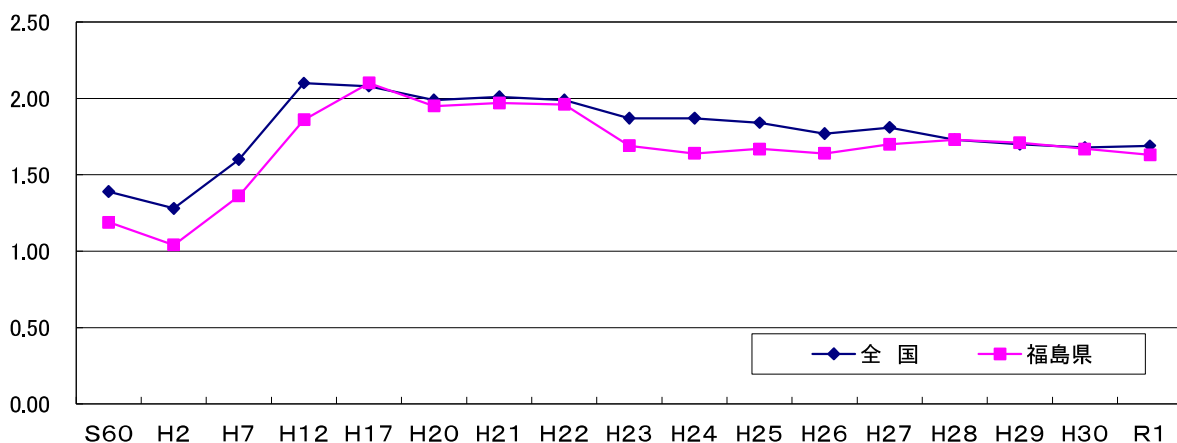

6 未婚率の推移

未婚率は、女性は全国平均より低いものの、緩やかに増加傾向にあり、男性は30代以降は全国平均を上回っている。

【女性】

		単位:%								
		20~24	25~29	30~34	35~39	40~44	45~49	50~54	55~59	
女性(H12)	全国	87.9	54.0	26.6	13.8	8.6	6.3	5.3	5.3	
	福島県	81.2	45.9	21.6	10.7	6.7	5.2	4.5	3.2	
女性(H17)	全国	88.7	59.0	32.0	18.4	12.1	8.2	6.1	5.2	
	福島県	82.2	49.5	26.1	15.2	9.4	6.5	5.1	4.5	
女性(H22)	全国	87.9	58.9	33.9	22.7	17.1	12.4	8.6	6.4	
	福島県	83.1	50.7	28.1	18.6	13.6	9.2	6.5	5.1	
女性(H27)	全国	91.4	61.3	34.6	23.9	19.3	16.1	12.0	8.4	
	福島県	86.9	54.6	31.5	21.6	17.2	13.7	9.6	6.7	

【男性】

		20~24	25~29	30~34	35~39	40~44	45~49	50~54	55~59
男性(H12)	全国	92.9	69.3	42.9	25.7	18.4	14.6	10.1	6.0
	福島県	88.1	62.5	40.1	26.6	19.7	15.2	6.0	3.8
男性(H17)	全国	93.4	71.4	47.1	30.0	22.0	17.1	14.0	9.8
	福島県	89.3	63.7	43.0	29.9	22.9	18.2	14.5	9.6
男性(H22)	全国	91.4	69.2	46.0	34.8	28.0	22.0	17.5	14.4
	福島県	88.7	63.9	42.8	32.8	27.2	22.0	18.1	14.2
男性(H27)	全国	95.0	72.7	47.1	35.0	30.0	25.9	20.9	16.7
	福島県	92.3	69.1	47.5	36.3	31.0	27.3	22.1	18.0

資料:国勢調査報告

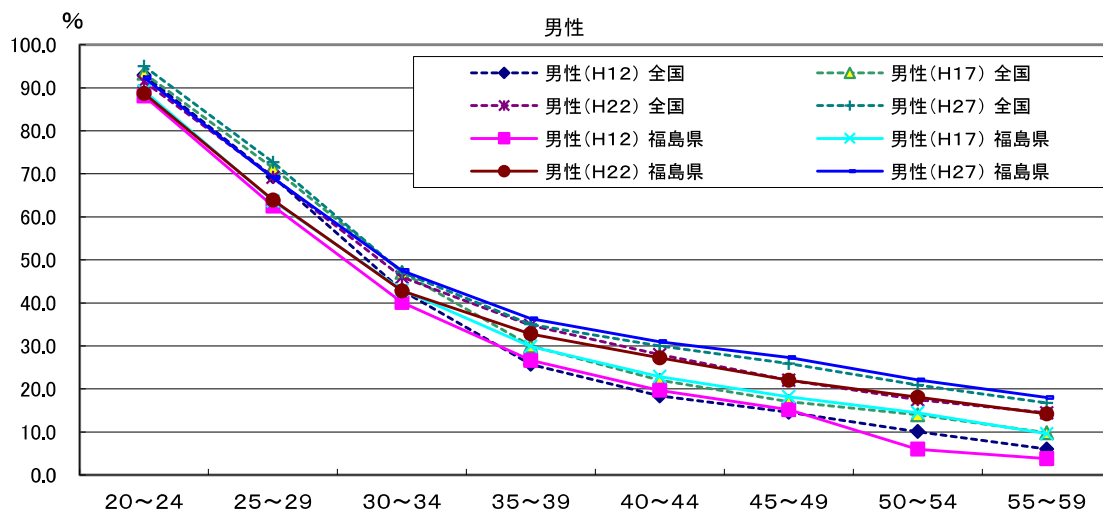
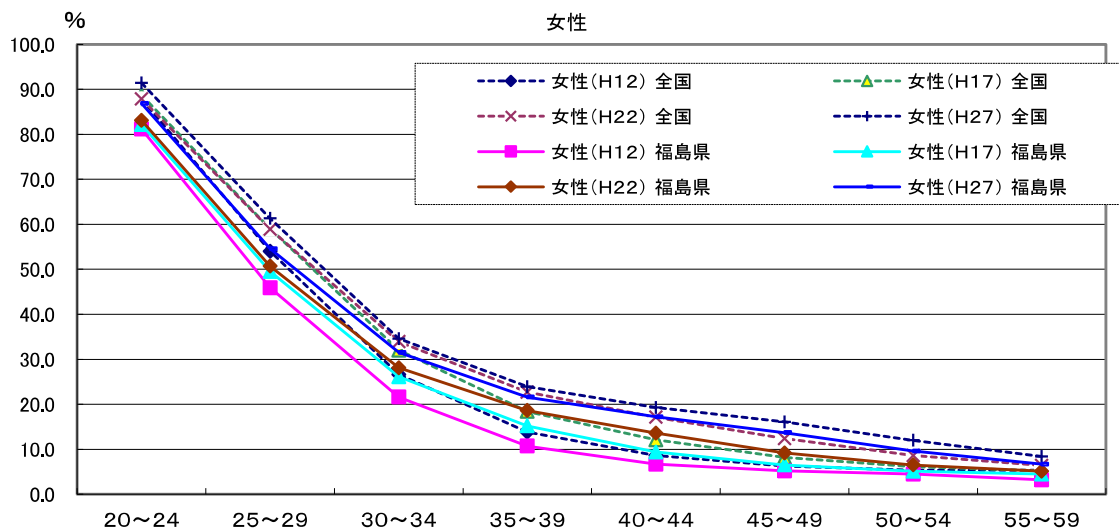

※ 未婚率 その人口に占める未婚者の割合(配偶関係「不詳」を除く。)

7 平均初婚年齢の推移

平均初婚年齢は、男女ともに全国より低い年齢で推移しているが、緩やかに晩婚化が進んでいる。

全 国		単位:歳															
	S60	H2	H7	H12	H17	H20	H21	H22	H23	H24	H25	H26	H27	H28	H29	H30	R1
全国 男	28.2	28.4	28.5	28.8	29.8	30.2	30.4	30.5	30.7	30.8	30.9	31.1	31.1	31.1	31.1	31.1	31.2
全国 女	25.5	25.9	26.3	27.0	28.0	28.5	28.6	28.8	29.0	29.2	29.3	29.4	29.4	29.4	29.4	29.4	29.6

福島県		単位:歳															
	S60	H2	H7	H12	H17	H20	H21	H22	H23	H24	H25	H26	H27	H28	H29	H30	R1
福島県 男	27.8	28.2	28.2	28.3	29.0	29.3	29.4	29.7	29.6	29.9	29.8	30.2	30.3	30.5	30.5	30.6	30.9
福島県 女	25.3	25.7	25.9	26.1	27.0	27.4	27.5	27.9	27.8	28.1	28.2	28.4	28.6	28.7	28.6	28.8	29.0

資料:人口動態統計の概況 厚生労働省

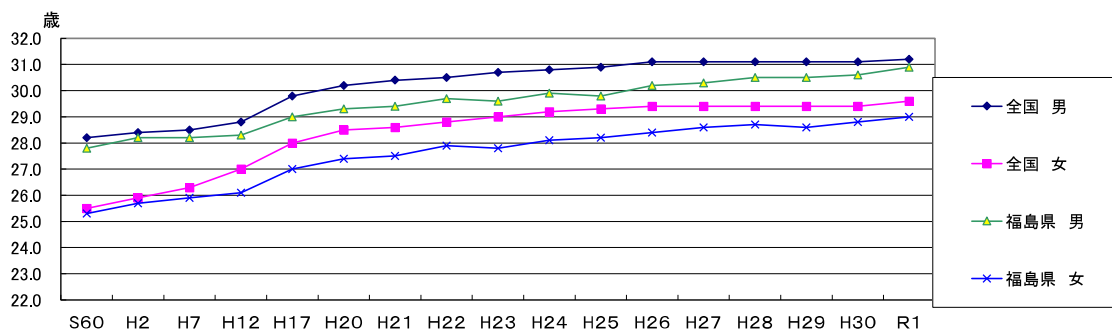

8 家事に費やす時間(平成28年)

家事に関連する時間は、圧倒的に女性が従事する時間が長くなっている。

	単位:分											
	福島県			福島県			全 国			全 国		
	女 性			男 性			女 性			男 性		
	平日	土曜日	日曜日	平日	土曜日	日曜日	平日	土曜日	日曜日	平日	土曜日	日曜日
家事	128	125	128	18	23	26	145	141	140	17	23	24
介護・看護	3	5	4	1	2	2	6	6	5	2	2	2
育児	18	25	23	2	6	7	25	24	23	4	10	11
買い物	25	42	44	11	28	36	29	44	49	11	27	34
総 計	174	197	199	32	59	71	205	215	217	34	62	71

資料:社会生活基本調査(H28) 総務省

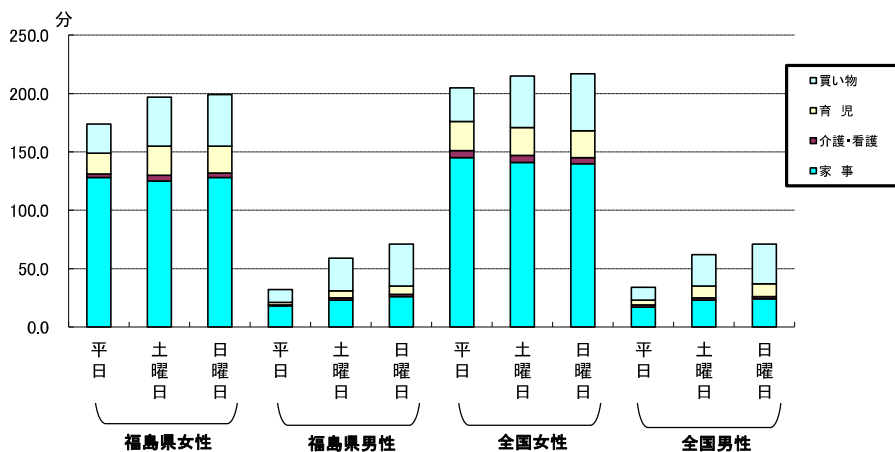

Ⅲ 教育

1 高校生の卒業後の状況(進学状況)(福島県)

進学者の状況を見ると、大学学部への進学は男子の方が多く、短大本科への進学は女子の方が多くなっている。
 なお、女子の方の進学先割合は、大学学部への進学が平成20年度に70%を超え、増加傾向がうかがえる。

■ 進学 大学の学部、短大本科、大学・短大の通信教育部、大学・短大の別科、高等学校専攻科への進学

【男子】 単位:人、%

卒業者 総数	進学者	進学率	進学者のうち						進学者のうち		
			大学学部		短大本科		その他		県外進学者		
			人数	%	人数	%	人数	%	人数	%	
14,386	H7.3	3,146	21.9%	2,976	94.6%	131	4.2%	39	1.2%	2,429	77.2%
12,364	H12.3	3,801	30.7%	3,662	96.3%	114	3.0%	25	0.7%	2,947	77.5%
12,100	H17.3	4,349	35.9%	4,178	96.1%	141	3.2%	30	0.7%	3,246	74.6%
10,535	H20.3	4,329	41.1%	4,163	96.2%	132	3.0%	34	0.8%	3,240	74.8%
10,418	H21.3	4,324	41.5%	4,199	97.1%	96	2.2%	29	0.7%	3,201	74.0%
10,379	H22.3	4,396	42.4%	4,252	96.7%	104	2.4%	40	0.9%	3,227	73.4%
9,998	H23.3	4,054	40.5%	3,947	97.4%	83	2.0%	24	0.6%	3	0.1%
9,674	H24.3	4,002	41.4%	3,876	96.9%	96	2.4%	30	0.7%	3,038	75.9%
9,750	H25.3	3,972	40.7%	3,852	97.0%	90	2.3%	30	0.8%	3,020	76.0%
9,144	H26.3	3,732	40.8%	3,633	97.3%	68	1.8%	31	0.8%	2,833	75.9%
8,933	H27.3	3,690	41.3%	3,574	96.9%	86	2.3%	30	0.8%	2,838	76.9%
8,800	H28.3	3,806	43.3%	3,703	97.3%	78	2.0%	25	0.7%	2,935	77.1%
8,951	H29.3	3,809	42.6%	3,723	97.7%	59	1.5%	27	0.7%	2,973	78.1%
8,631	H30.3	3,770	43.7%	3,666	97.2%	79	2.1%	25	0.7%	2,954	78.4%
8,728	R1.3	3,712	42.5%	3,611	97.3%	67	1.8%	34	0.9%	2,855	76.9%

【女子】 単位:人、%

卒業者 総数	進学者	進学率	進学者のうち						進学者のうち		
			大学学部		短大本科		その他		県外進学者		
			人数	%	人数	%	人数	%	人数	%	
14,435	H7.3	4,839	33.5%	2,201	45.5%	2,558	52.9%	80	1.7%	2,849	58.9%
12,870	H12.3	4,547	35.3%	2,749	60.5%	1,747	38.4%	51	1.1%	2,999	66.0%
11,672	H17.3	4,595	39.4%	2,999	65.3%	1,516	33.0%	80	1.7%	2,952	64.2%
10,298	H20.3	4,553	44.2%	3,258	71.6%	1,215	26.7%	80	1.8%	3,124	68.6%
9,796	H21.3	4,454	45.5%	3,142	70.5%	1,232	27.7%	80	1.8%	2,989	67.1%
10,145	H22.3	4,647	45.8%	3,362	72.3%	1,208	26.0%	77	1.7%	3,197	68.8%
9,728	H23.3	4,297	44.2%	3,122	72.7%	1,093	25.4%	82	1.9%	6	0.1%
9,426	H24.3	4,233	44.9%	3,141	74.2%	1,034	24.4%	58	1.4%	2,985	70.5%
9,317	H25.3	4,290	46.0%	3,239	75.5%	969	22.6%	82	1.9%	3,055	71.2%
8,959	H26.3	4,283	47.8%	3,251	75.9%	946	22.1%	86	2.0%	3,042	71.0%
8,914	H27.3	4,215	47.3%	3,226	76.5%	908	21.5%	81	1.9%	2,996	71.1%
8,587	H28.3	4,142	48.2%	3,145	75.9%	928	22.4%	69	1.7%	2,935	70.9%
8,656	H29.3	4,230	48.9%	3,219	76.1%	933	22.1%	78	1.8%	2,916	68.9%
8,336	H30.3	4,092	49.1%	3,094	75.6%	919	22.5%	79	1.9%	2,798	68.4%
8,122	R1.3	4,009	49.4%	3,058	76.3%	873	21.8%	78	1.9%	2,733	68.2%

※平成23年度では、一部調査できなかった項目がある。

資料:学校統計要覧(福島県教育委員会)

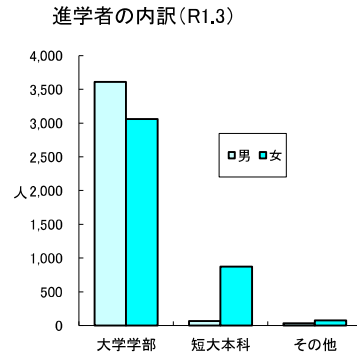
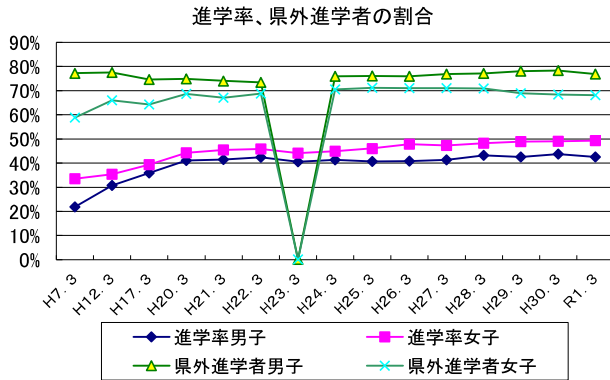

進学先の割合の推移

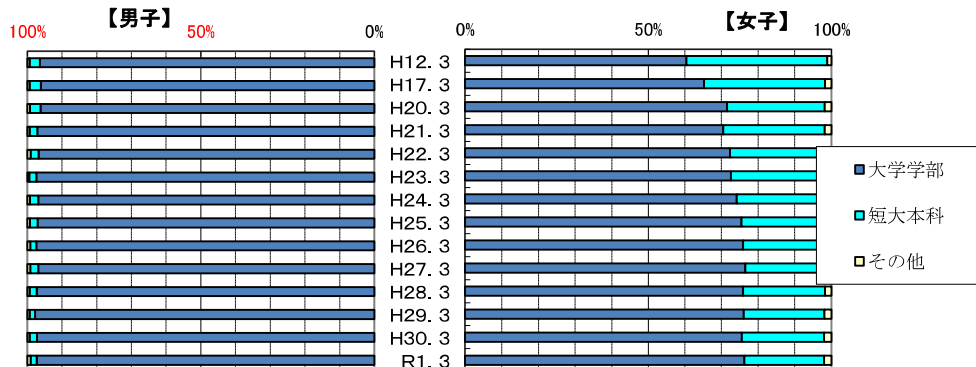

2 公立小・中学校及び高等学校の男女混合名簿の導入状況(福島県)

公立小中学校及び県立高校の男女混合名簿導入は年々増加傾向にある。

■公立小中学校の男女混合:

区分	平成21年度	平成22年度	平成23年度	平成24年度	平成25年度	平成26年度	平成27年度	平成28年度	平成29年度	平成30年度	令和元年度	令和2年度	
出席簿	小	406 79.5	402 80.9	- -	394 83.7	394 84.7	394 85.1	393 86.8	388 87.0	387 88.4	392 90.7	392 92.5	388 93.7
	中	115 48.5	126 53.2	- -	135 58.2	133 58.1	135 59.7	136 61.3	138 62.4	139 63.8	148 67.9	153 70.2	167 77.3
	計	521 69.7	528 71.9	- -	529 75.2	527 76.0	529 76.3	529 78.4	526 78.9	526 80.2	540 83.1	545 84.9	555 88.1

左の数値は校数、右の数値は導入率%

資料: 福島県教育庁調べ

※H23は調査せず。

男女混合名簿の状況(公立小中学校出席簿)

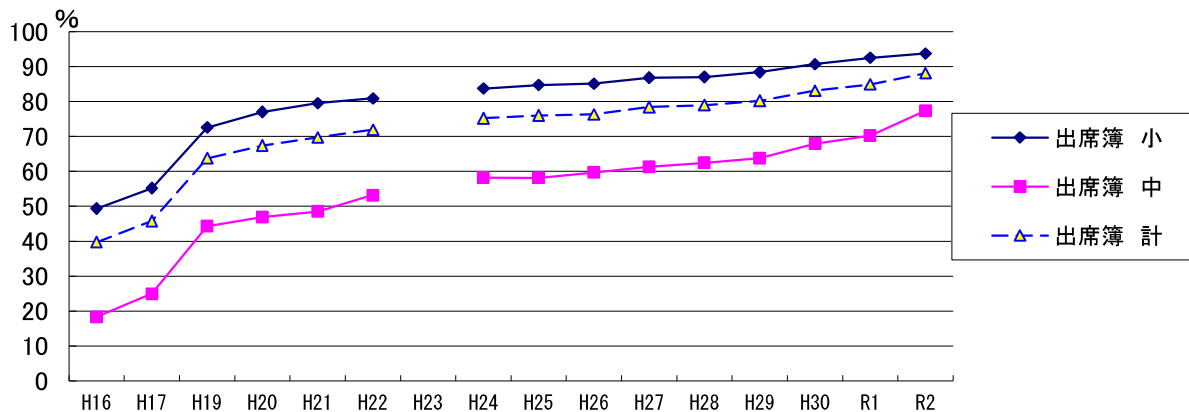

■高等学校の男女混合名簿の導入状況

年度	平成21年度	平成22年度	平成23年度	平成24年度	平成25年度	平成26年度	平成27年度	平成28年度	平成29年度	平成30年度	令和元年度	令和2年度	
出席簿	校数	71	71	-	70	73	77	79	80	80	82	84	88
	導入率	72.4	73.2	-	72.9	76	80.2	81.4	82.5	87.9	90.1	93.3	98.9

※H23は調査せず。

資料: 福島県教育庁調べ

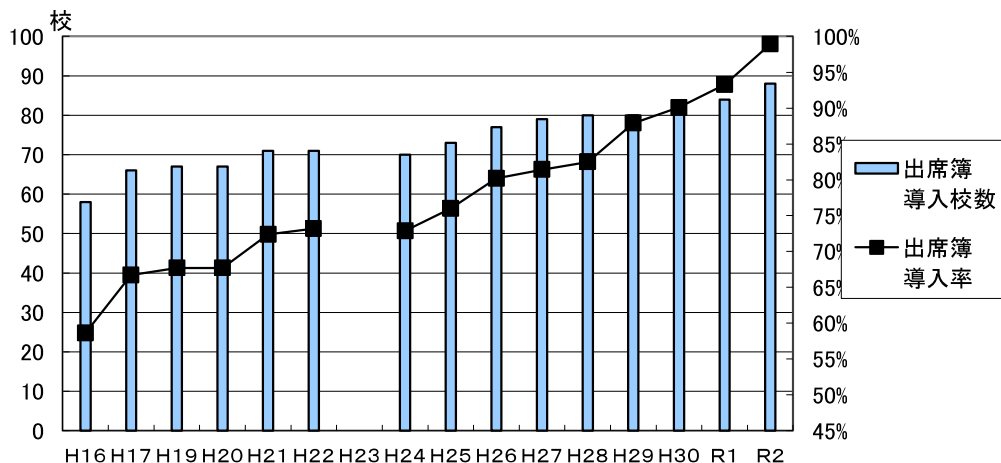

*「導入率」については、「ふくしま男女共同参画プラン」の平成18年3月(平成17年度)改訂時に「高校」が項目として追加されたことから、平成17年度の数値より表示しています。(参考までに平成16年度の数値を記載してあります。)

3 公立学校の女性管理職割合の推移

公立学校における本県の女性管理職の割合は、全国よりも低い水準で推移している。

	小学校				中学校				高等学校				特別支援				計	
	校長		教頭		校長		教頭		校長		教頭		校長		教頭		計	計
	全国	県	全国	県	全国	県	全国	県	全国	県	全国	県	全国	県	全国	県	全国	県
H元	3.1%	1.6%	9.8%	4.8%	0.6%	0.0%	2.1%	0.4%	0.3%	1.2%	0.8%	0.8%	1.1%	0.0%	5.6%	0.0%	4.4%	2.1%
H7	9.5%	4.9%	19.3%	8.3%	1.9%	0.4%	5.4%	3.2%	0.6%	1.2%	1.9%	2.3%	5.7%	0.0%	10.2%	14.8%	9.8%	4.8%
H10	13.8%	6.5%	22.5%	9.5%	2.9%	0.8%	6.8%	4.4%	1.2%	2.4%	3.0%	3.0%	7.1%	6.7%	12.5%	16.7%	12.5%	6.1%
H12	15.5%	8.6%	22.5%	9.7%	3.5%	0.8%	7.6%	3.2%	2.0%	1.2%	3.6%	2.3%	8.9%	0.0%	14.8%	31.0%	13.3%	6.6%
H15	17.7%	10.5%	22.0%	10.0%	4.3%	1.7%	7.3%	6.1%	3.4%	2.3%	4.6%	4.7%	11.0%	23.1%	19.0%	27.6%	14.1%	8.2%
H17	18.2%	11.3%	21.6%	13.3%	4.8%	1.2%	7.5%	6.1%	3.6%	4.6%	5.2%	4.9%	15.0%	20.0%	19.1%	32.3%	14.2%	9.5%
H20	17.8%	12.4%	21.1%	16.3%	5.1%	1.7%	7.3%	5.4%	4.2%	5.7%	6.3%	6.2%	15.6%	13.3%	21.4%	32.3%	14.1%	10.7%
H21	18.1%	12.6%	21.1%	16.6%	5.1%	1.7%	7.0%	5.4%	4.3%	5.8%	6.7%	7.8%	16.8%	20.0%	21.8%	32.3%	14.2%	11.0%
H22	18.4%	13.4%	21.3%	15.7%	5.3%	3.4%	7.3%	5.8%	4.8%	5.9%	7.1%	8.5%	15.7%	20.0%	21.0%	25.8%	14.4%	11.2%
H23	18.5%	13.5%	21.3%	16.1%	5.5%	4.3%	7.7%	5.8%	4.9%	5.9%	7.2%	8.5%	17.1%	26.7%	20.9%	22.6%	14.6%	11.4%
H24	18.6%	16.5%	21.3%	14.0%	5.6%	4.3%	7.9%	5.4%	5.8%	3.5%	7.5%	7.9%	17.7%	40.0%	23.0%	22.6%	14.7%	11.5%
H25	18.6%	17.0%	21.2%	12.2%	5.8%	4.8%	7.9%	5.1%	6.2%	4.7%	7.5%	5.6%	19.1%	53.3%	24.3%	19.4%	14.8%	11.1%
H26	19.0%	18.5%	21.5%	9.6%	5.8%	3.5%	8.0%	4.7%	6.7%	4.7%	7.3%	5.6%	21.2%	46.7%	24.0%	21.9%	15.0%	10.6%
H27	19.1%	16.4%	22.8%	9.4%	6.1%	5.0%	8.6%	4.8%	7.1%	4.7%	7.8%	5.4%	22.8%	46.7%	24.0%	24.2%	15.7%	10.2%
H28	19.2%	16.1%	23.2%	8.2%	6.3%	5.4%	9.8%	6.2%	7.3%	3.5%	8.1%	4.7%	24.2%	26.7%	25.1%	27.3%	16.1%	9.7%
H29	19.3%	14.8%	24.5%	8.3%	6.6%	3.2%	11.0%	6.6%	7.4%	3.7%	8.8%	4.8%	23.6%	31.3%	25.8%	27.8%	16.7%	9.3%
H30	19.6%	14.0%	26.2%	10.2%	6.6%	2.3%	12.1%	4.5%	7.6%	4.9%	9.3%	2.4%	22.8%	18.8%	27.3%	26.3%	17.5%	8.9%
R1	20.6%	13.8%	27.4%	12.9%	7.4%	2.3%	13.6%	6.3%	8.1%	5.2%	9.8%	4.6%	23.0%	18.8%	30.4%	31.7%	18.2%	10.1%
R2	21.8%	11.5%	28.7%	12.8%	7.5%	1.9%	14.8%	6.8%	8.4%	5.2%	11.2%	5.9%	23.9%	18.8%	31.9%	35.7%	19.2%	9.7%

資料：文部科学省 学校基本調査

※ 公立のみ、兼務教員を除く

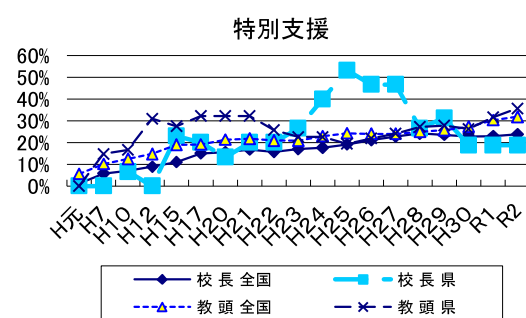
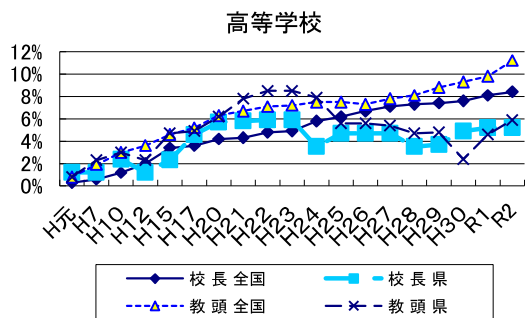
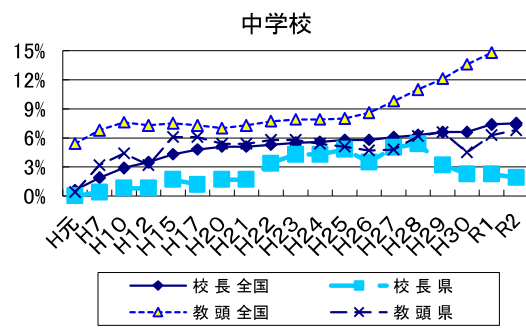
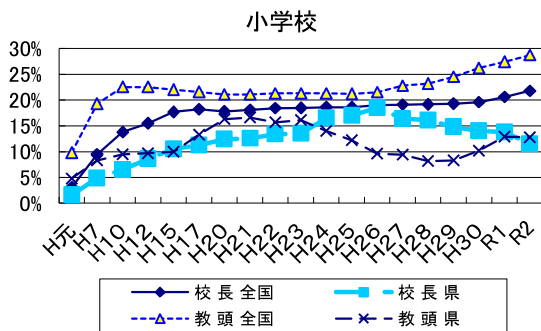

計

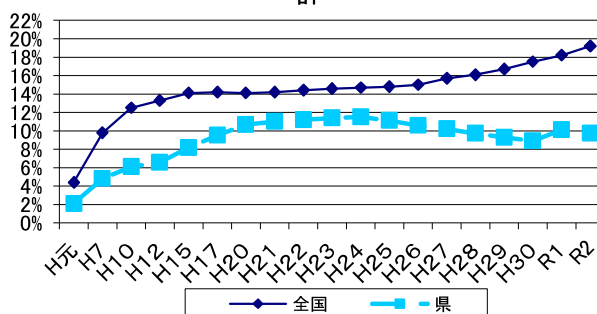

4 学校における女性教員、女性管理職の割合（令和2年度）

女性管理職の割合は、教員の女性数の割合から見ると極端に低いことが分かる。

計（国立・公立・私立）（福島県）

	教員	副校長・教頭	校長・園長	管理職計
幼稚園	92.4%	87.6%	53.0%	66.4%
小学校	64.7%	12.8%	11.5%	12.2%
中学校	43.0%	6.8%	1.9%	4.4%
高校(全・定・通)	33.9%	5.9%	5.2%	5.6%
特別支援	66.6%	35.7%	18.8%	31.0%
計	55.8%	19.6%	16.5%	18.1%
幼稚園除く	51.9%	11.1%	8.0%	9.7%

資料 学校基本調査

計（国立・公立・私立）（全国）

	教員	副校長・教頭	校長・園長	管理職計
幼稚園	93.4%	83.5%	59.3%	68.2%
小学校	62.3%	28.7%	21.8%	25.3%
中学校	43.7%	14.8%	7.5%	11.5%
高校(全・定・通)	32.5%	11.2%	8.4%	10.1%
特別支援	61.9%	31.9%	23.9%	29.1%
計	54.3%	28.1%	24.3%	26.3%
幼稚園除く	50.7%	21.8%	16.1%	19.2%

資料 学校基本調査

計（国立・公立・私立）（福島県）

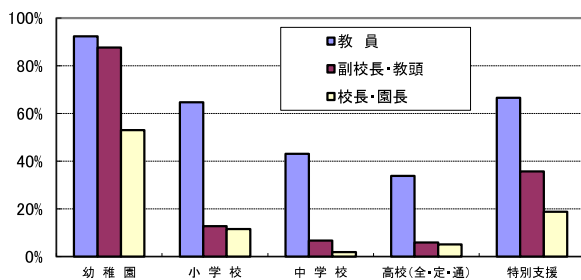

計（国立・公立・私立）（全国）

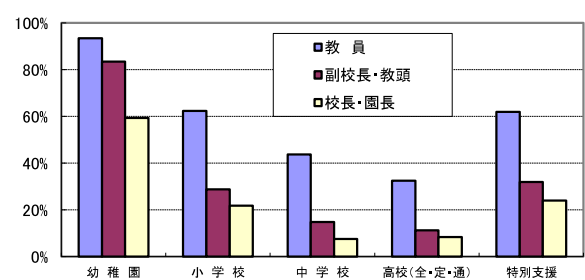

公立のみ（福島県）

	教員	副校長・教頭	校長・園長	管理職計
幼稚園	93.6%	95.2%	63.5%	75.0%
小学校	64.9%	12.7%	11.5%	12.1%
中学校	43.1%	6.5%	1.9%	4.3%
高校(全・定・通)	34.4%	4.0%	4.9%	4.3%
特別支援	66.6%	36.6%	18.8%	31.6%
計	54.4%	15.1%	13.4%	14.3%
幼稚園除く	52.9%	10.9%	8.1%	9.6%

資料 学校基本調査

公立のみ（全国）

	教員	副校長・教頭	校長・園長	管理職計
幼稚園	95.2%	97.3%	79.8%	84.9%
小学校	62.5%	28.8%	21.8%	25.4%
中学校	44.2%	14.7%	7.5%	11.3%
高校(全・定・通)	33.7%	11.6%	7.8%	10.1%
特別支援	62.1%	32.3%	23.9%	29.3%
計	53.2%	24.5%	20.6%	22.7%
幼稚園除く	52.4%	22.6%	16.4%	19.7%

資料 学校基本調査

公立のみ（福島県）

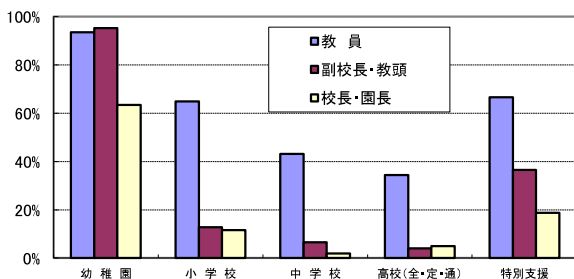

公立のみ（全国）

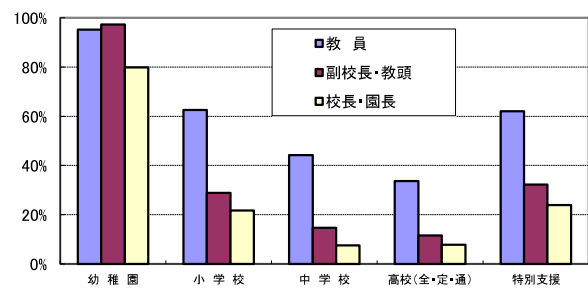

IV 労働

1 男女別労働力率の推移

労働力率は、高齢社会の影響からか、男性は緩やかに下降、女性はほぼ横ばいの傾向にあるが、男女の労働力率の開きは、ほぼ変わらないレベルで推移している。

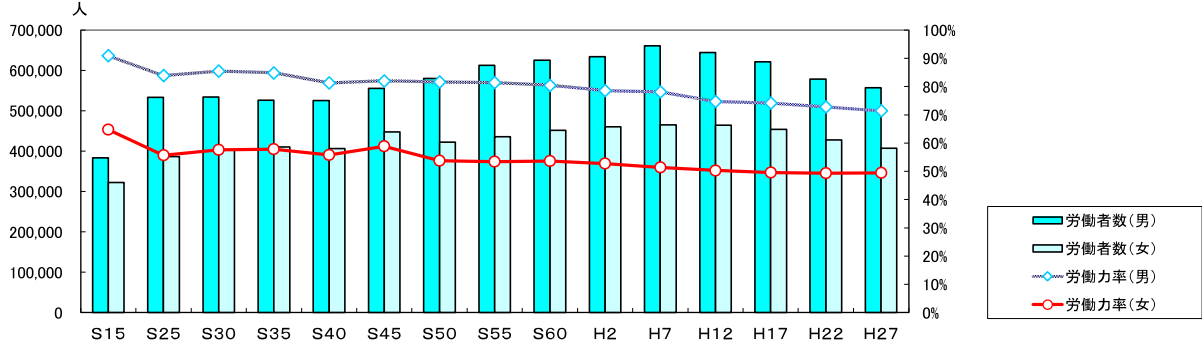

		S15	S25	S30	S35	S40	S45	S50	S55	S60	H2	H7	H12	H17	H22	H27
総数	労働力状態別 15歳以上人口	919,063	1,331,414	1,323,889	1,330,416	1,374,795	1,437,905	1,496,517	1,568,305	1,619,503	1,679,409	1,751,780	1,785,297	1,782,594	1,740,909	1,662,573
	労働力人口	705,235	920,474	936,904	936,952	931,896	1,003,178	1,002,413	1,048,947	1,076,860	1,094,438	1,126,170	1,108,459	1,075,110	1,006,246	964,491
男性	労働力状態別 15歳以上人口	421,306	636,326	624,865	620,084	646,287	677,410	711,337	752,425	777,292	806,784	846,601	862,795	858,433	835,901	813,542
	労働力	383,081	533,628	534,184	526,269	525,722	555,681	580,402	612,858	625,289	633,819	661,345	644,344	621,415	578,367	557,110
女性	労働力状態別 15歳以上人口	497,757	695,088	699,024	710,332	728,508	760,495	785,180	815,880	842,211	872,625	905,179	922,502	924,161	905,008	849,031
	労働力人口	322,154	386,846	402,720	410,683	406,174	447,497	422,011	436,089	451,571	460,619	464,825	464,115	453,695	427,879	407,381
労働力率(総数)		76.7%	69.1%	70.8%	70.4%	67.8%	69.8%	67.0%	66.9%	66.5%	65.2%	64.3%	62.1%	61.4%	60.6%	60.2%
労働力率(男)		90.9%	83.9%	85.5%	84.9%	81.3%	82.0%	81.6%	81.5%	80.4%	78.6%	78.1%	74.7%	74.2%	72.8%	71.4%
労働力率(女)		64.7%	55.7%	57.6%	57.8%	55.8%	58.8%	53.7%	53.5%	53.6%	52.8%	51.4%	50.3%	49.6%	49.4%	49.5%

資料: 国勢調査報告

2 男女別年齢階級別労働力率(福島県)

労働力率をみると、いわゆるM字型カーブは緩やかになっている。

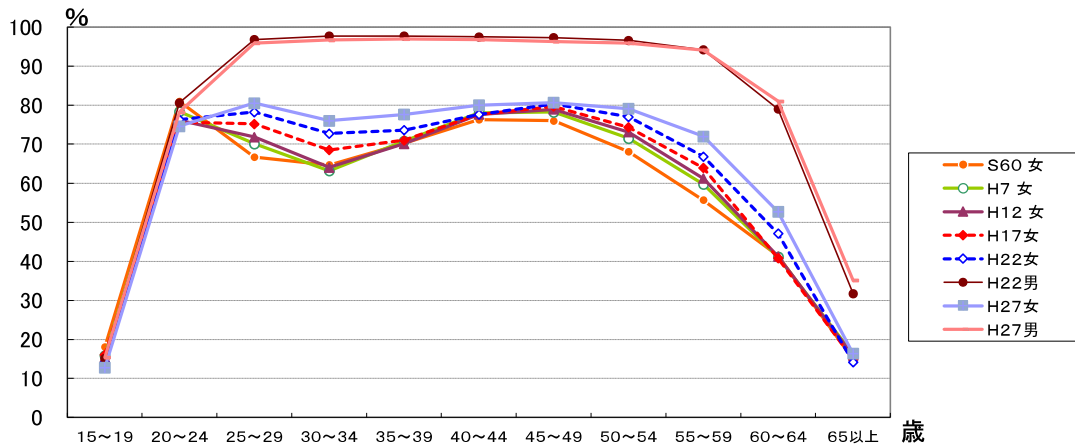

	15~19	20~24	25~29	30~34	35~39	40~44	45~49	50~54	55~59	60~64	65以上
S60 女	18.0	81.0	66.7	64.7	70.2	76.3	76.0	68.1	55.7	41.5	14.8
H7 女	15.8	78.4	70.1	63.2	70.8	78.0	78.2	71.5	59.7	41.1	16.2
H12 女	15.3	76.1	71.8	64.0	70.1	77.6	78.9	73.1	61.2	41.2	15.8
H17 女	16.0	75.6	75.2	68.5	71.0	77.6	79.7	74.3	63.9	40.8	14.9
H22 女	14.0	76.3	78.2	72.7	73.6	77.6	80.3	77.0	66.8	47.1	14.1
H22 男	15.1	80.6	96.8	97.7	97.7	97.5	97.3	96.6	94.2	79.0	31.7
H27 女	12.7	74.6	80.5	76.0	77.6	80.0	80.7	79.1	72.0	52.7	16.3
H27 男	15.3	78.2	95.9	96.7	97.0	96.8	96.3	95.9	94.1	81.0	35.1

資料: 国勢調査報告

3 男女別有業率の推移

有業率は、平成29年は男女とも全国より低くなっている。

単位：千人、%

区分	男女計				男				女			
	福島県		全国		福島県		全国		福島県		全国	
	15歳以上人口	有業者	有業率	有業率	15歳以上人口	有業者	有業率	有業率	15歳以上人口	有業者	有業率	有業率
昭和43年	1,400	947	67.6	64.0	662	541	81.7	81.7	738	406	55.0	47.5
昭和46年	1,432	955	66.7	63.8	671	534	79.6	82.2	761	421	55.3	46.5
昭和49年	1,452	954	65.7	62.0	686	548	79.9	81.3	766	406	53.0	44.0
昭和52年	1,527	1,004	65.7	62.3	728	574	78.8	80.3	799	430	53.8	45.3
昭和54年	1,564	1,035	66.2	62.0	748	597	79.8	79.4	816	439	53.8	45.6
昭和57年	1,577	1,057	67.0	63.4	756	602	79.6	79.3	821	455	55.4	48.5
昭和62年	1,640	1,059	64.6	62.2	786	606	77.1	77.0	854	453	53.0	48.2
平成4年	1,713	1,114	65.0	63.9	824	630	76.5	77.6	890	484	54.4	51.0
平成9年	1,770	1,112	62.8	62.8	855	637	74.5	76.3	915	475	51.9	50.1
平成14年	1,792	1,053	58.8	59.5	865	601	69.5	72.0	928	452	48.7	47.9
平成19年	1,770	1,051	59.4	59.8	851	597	70.2	71.6	919	454	49.4	48.8
平成24年	1,708	958	56.1	58.1	824	551	66.9	68.8	885	408	46.1	48.2
平成29年	1,660	971	58.5	59.7	817	560	68.5	69.2	843	411	48.8	50.7

就業構造基本調査(H29) 総務省統計局

有業者： 普段収入を得ることを目的として仕事をしており、調査日(10月1日)以降も仕事をしていくことになっている者、および仕事を持っているが現在は休んでいる者。

なお、家族の人が自家営業(個人経営の商店、工場や農家など)に従事した場合は、その家族の人が無給であっても、自家の収入を得る目的で仕事をしたことになる。

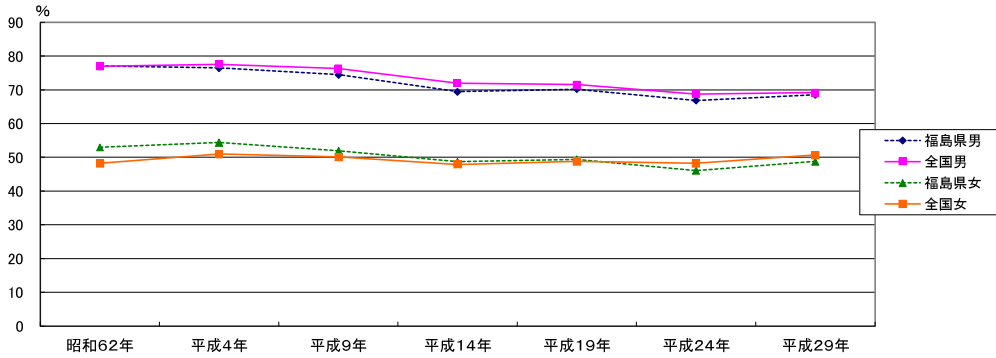

■年齢階級別有業率(福島県)

有業率は、男女とも上昇しているが、女性の「20～24歳」で減少している。

単位 %

	男			女		
	H24	H29	増減	H24	H29	増減
総数	66.9	68.5	1.6	46.1	48.8	2.7
15～19	13.2	13.1	△ 0.1	12.0	11.7	△ 0.3
20～24	61.9	73.6	11.7	73.7	68.5	△ 5.2
25～29	92.0	91.8	△ 0.2	76.1	79.7	3.6
30～34	92.9	92.9	0.0	69.8	74.0	4.2
35～39	92.3	91.4	△ 0.9	73.8	76.6	2.8
40～44	91.9	92.2	0.3	73.3	81.0	7.7
45～49	91.7	93.3	1.6	76.3	78.8	2.5
50～54	91.0	92.6	1.6	74.2	79.8	5.6
55～59	90.5	90.9	0.4	66.7	74.9	8.2
60～64	71.3	80.5	9.2	44.0	54.7	10.7
65～	30.0	36.1	6.1	13.0	16.5	3.5

就業構造基本調査(H29) 総務省統計局

年齢階級別有業率 男

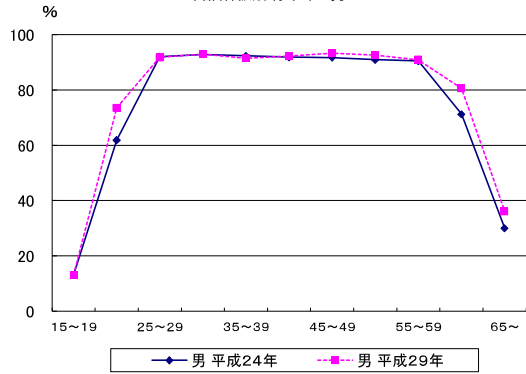

年齢階級別有業率 女

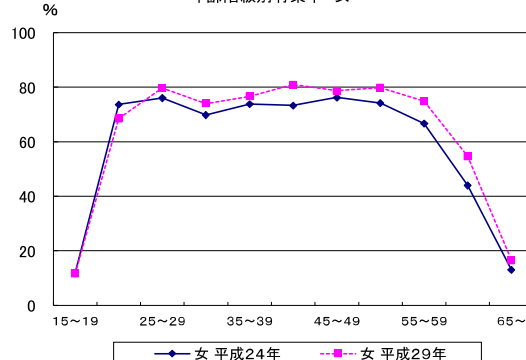

4 雇用者数の推移(福島県)

雇用者総数及び雇用者の割合は増加していたが、平成17年度には減少に転じた。また、雇用者に占める女性の割合は順調に増加していたが、平成27年度は減少に転じた。

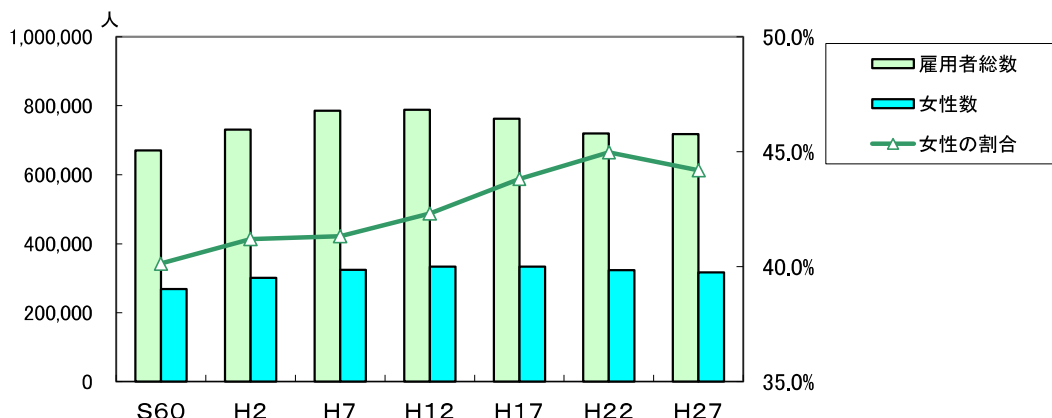

単位:人

年度	S60	H2	H7	H12	H17	H22	H27
雇用者総数	670,151	730,560	785,538	788,009	762,337	719,269	718,142
女性数	268,983	301,037	324,642	333,468	334,099	323,469	317,367
女性の割合	40.1%	41.2%	41.3%	42.3%	43.8%	45.0%	44.2%

資料:国勢調査報告より作成

5 女性労働者の平均年齢及び平均勤続年数

女性労働者の平均年齢は延びてきている。また、本県の女性労働者の平均勤続年数は全国と比べて長い傾向がある。

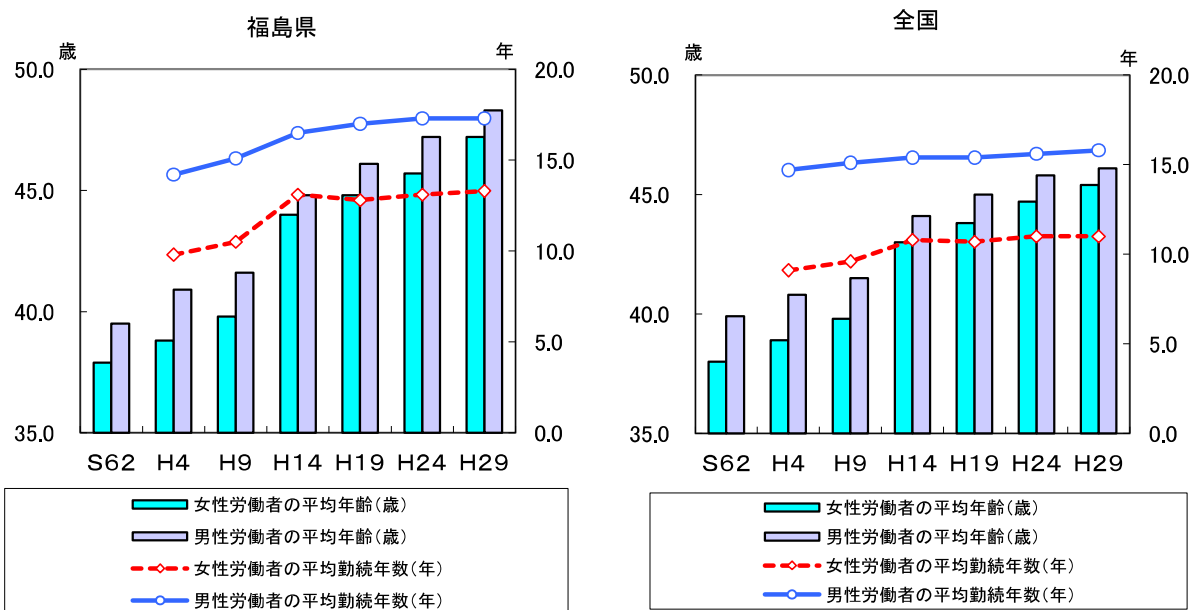

		S62	H4	H9	H14	H19	H24	H29
福島県	女性労働者の平均年齢(歳)	37.9	38.8	39.8	44.0	44.8	45.7	47.2
	男性労働者の平均年齢(歳)	39.5	40.9	41.6	44.8	46.1	47.2	48.3
	女性労働者の平均勤続年数(年)		9.8	10.5	13.1	12.8	13.1	13.3
	男性労働者の平均勤続年数(年)		14.2	15.1	16.5	17.0	17.3	17.3
		S62	H4	H9	H14	H19	H24	H29
全国	女性労働者の平均年齢(歳)	38.0	38.9	39.8	43.0	43.8	44.7	45.4
	男性労働者の平均年齢(歳)	39.9	40.8	41.5	44.1	45.0	45.8	46.1
	女性労働者の平均勤続年数(年)		9.1	9.6	10.8	10.7	11.0	11.0
	男性労働者の平均勤続年数(年)		14.7	15.1	15.4	15.4	15.6	15.8

資料:就業構造基本調査(H29) 総務省統計局

6 育児休業の取得状況(福島県)

令和元年における福島県の女性の育児休業取得率は、全体で94.7%となっており、従業員規模別にみると、従業員規模「30～99人」が98.3%と最も高い。

男性の育児休業取得率は平成30年度全体で8.7%であったが、令和元年度全体で9.8%へと上昇した。

■従業員規模別育児休業取得状況

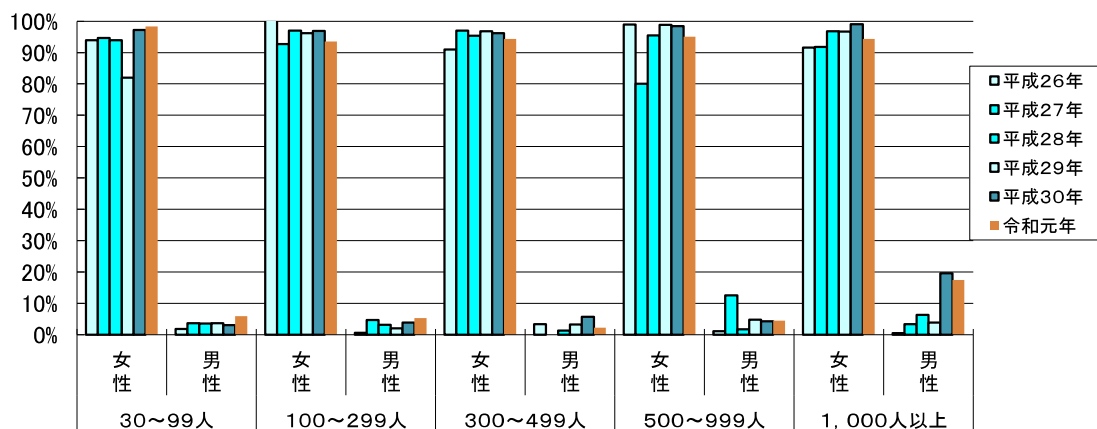

福島県

単位 %

従業員規模	男女別	平成26年	平成27年	平成28年	平成29年	平成30年	令和元年
30～99人	女性	93.9	94.7	93.9	82.0	97.2	98.3
	男性	1.8	3.6	3.5	3.6	3.0	5.9
100～299人	女性	100.6	92.7	97.0	96.2	96.9	93.5
	男性	0.6	4.7	3.1	2.0	3.9	5.3
300～499人	女性	91.0	97.0	95.4	96.8	96.2	94.4
	男性	3.3	-	1.3	3.2	5.7	2.2
500～999人	女性	98.9	80.0	95.5	98.8	98.4	95.1
	男性	1.1	12.5	1.7	4.8	4.3	4.5
1,000人以上	女性	91.6	91.8	96.8	96.7	99.0	94.3
	男性	0.5	3.3	6.3	3.9	19.6	17.4
全体	女性	95.7	93.4	96.1	94.7	97.9	94.7
	男性	1.2	3.9	3.8	3.2	8.7	9.8

全国(令和元年)

単位 %

事業所規模	男女別	全国
5～29人	女性	69.6
	男性	6.73
30～99人	女性	90.0
	男性	7.89
100～499人	女性	97.0
	男性	4.81
500人以上	女性	95.4
	男性	12.34
総数	女性	83.0
	男性	7.48

※育児休業取得率 出産者(配偶者が出産した男性を含む)に占める育児休業取得者の割合
資料(全国):厚生労働省「令和元年度雇用均等基本調査」
資料(福島県):労働条件等実態調査(R1)

■従業員規模別育児休業取得状況

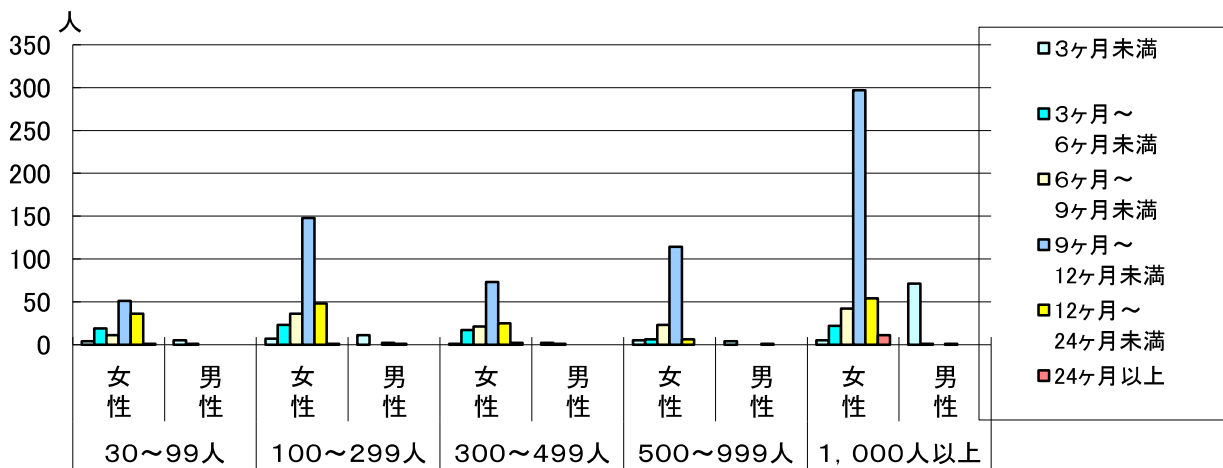

資料:福島県 労働条件等実態調査(R1)

単位 件

従業員規模	男女別	3ヶ月未満	3ヶ月~6ヶ月未満	6ヶ月~9ヶ月未満	9ヶ月~12ヶ月未満	12ヶ月~24ヶ月未満	24ヶ月以上	取得日数内訳不明
30~99人	女性	4	19	11	51	36	1	1
	男性	5	1	-	-	-	-	-
100~299人	女性	7	23	36	148	48	1	11
	男性	11	-	2	1	-	-	-
300~499人	女性	1	17	21	73	25	2	-
	男性	2	1	-	-	-	-	-
500~999人	女性	5	6	23	114	6	-	-
	男性	4	-	-	1	-	-	-
1,000人以上	女性	5	22	42	297	54	11	1
	男性	71	1	-	1	-	-	-
全体	女性	22	87	133	683	169	15	13
	男性	93	3	2	3	0	0	0

資料:福島県 労働条件等実態調査(R1)

7 介護休業の取得状況(福島県)

令和元年の介護休業制度を定めている事業所の割合は、調査事業者675事業所中658事業所で97.5%である。

取得者の男女比についてみると、男性の取得者は、全体の取得者の25.5%である。

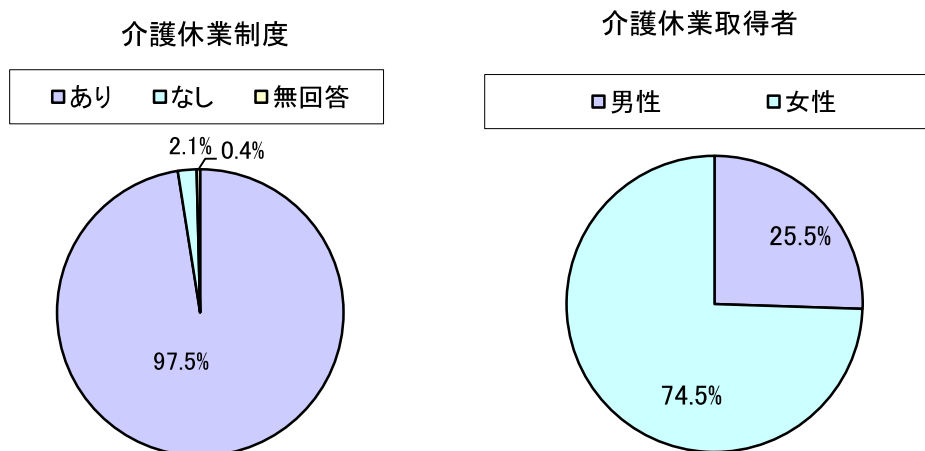

■介護休業の取得者の男女比(R1)

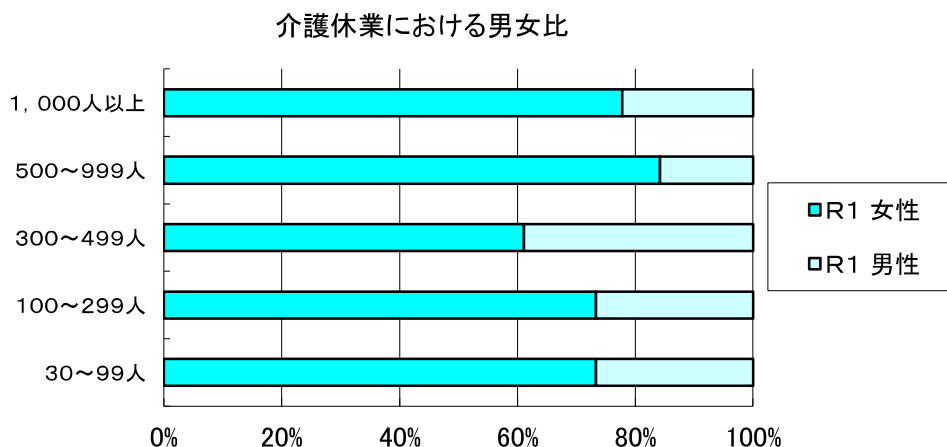

	H28			H29			H30			R1		
	女性	男性	計	女性	男性	計	女性	男性	計	女性	男性	計
1,000人以上	7	2	9	19	2	21	19	4	23	21	6	27
500~999人	13	1	14	5	3	8	18	1	19	16	3	19
300~499人	3	2	5	6	3	9	11	3	14	11	7	18
100~299人	23	5	28	17	7	24	9	2	11	11	4	15
30~99人	19	4	23	6	5	11	6	4	10	11	4	15
調査計	65	14	79	53	20	73	63	14	77	70	24	94

資料:福島県 労働条件等実態調査(R1)

8 産業3分類男女別就業者の割合(福島県)

産業3分類別にみると、第3次産業が男女ともに構成割合が伸び、特に女性はその構成割合が高い。

第一次産業は男女ともに減少傾向にあり、第二次産業は男性の構成割合が高い。

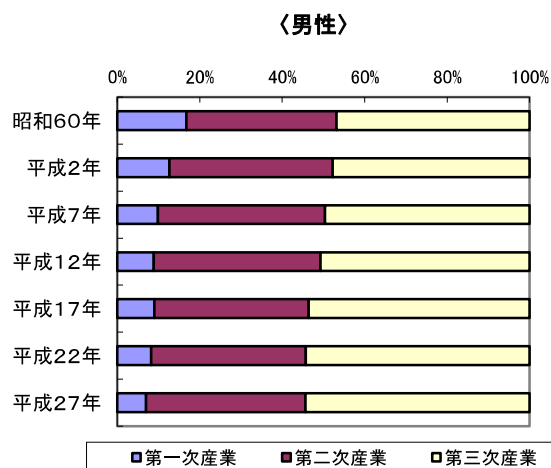
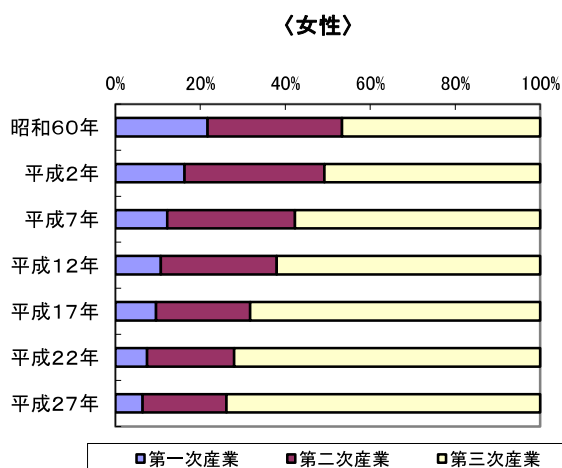
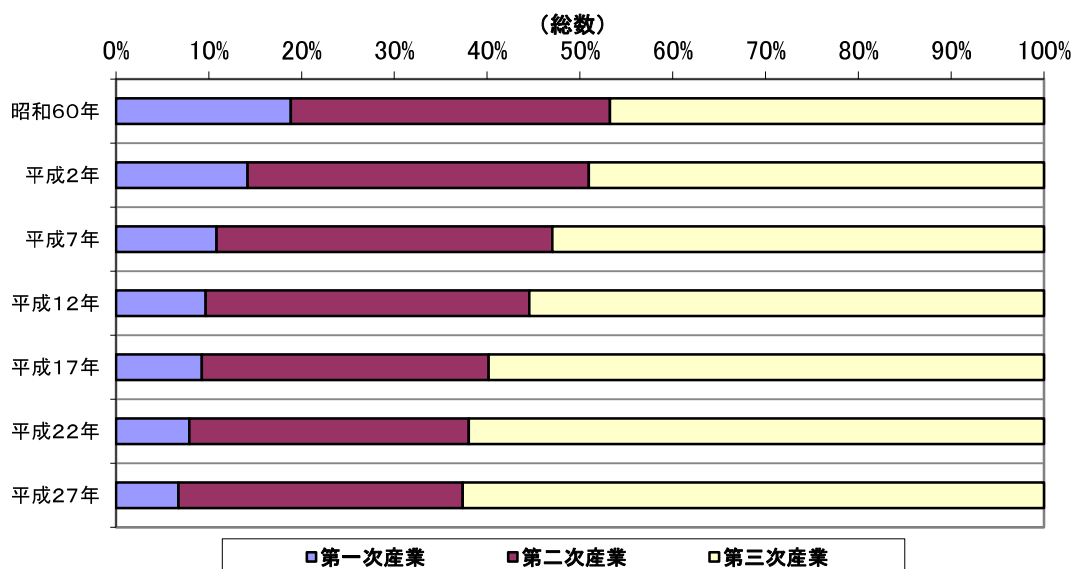

単位:人

	第一次産業			第二次産業			第三次産業		
	総数	男性	女性	総数	男性	女性	総数	男性	女性
昭和60年	197,085	101,257	95,828	359,554	219,520	140,034	488,876	282,546	206,330
平成2年	151,443	77,983	73,460	392,124	243,189	148,935	523,179	293,597	229,582
平成7年	117,560	62,595	54,965	392,816	257,207	135,609	575,236	315,106	260,130
平成12年	102,115	54,356	47,759	368,425	247,095	121,330	585,926	309,972	275,954
平成17年	92,540	51,656	40,884	309,660	214,716	94,944	599,263	307,107	292,156
平成22年	71,428	42,363	29,065	272,417	192,189	80,228	560,520	278,779	281,741
平成27年	59,780	35,688	24,092	271,326	196,518	74,808	555,204	276,172	279,032

資料:国勢調査報告

9 雇用形態

■ 産業別雇用構成比(福島県)

産業別に見ると、宿泊業、飲食サービス業、医療・福祉では女性の比率が高くなっている。女性のパートタイム比率は、運輸業・郵便業、卸売業・小売業、不動産業、物品賃貸業、宿泊業・飲食サービス業、生活関連サービス業、娯楽業で高くなっている。

産業別雇用構成比(事業所規模5人以上)

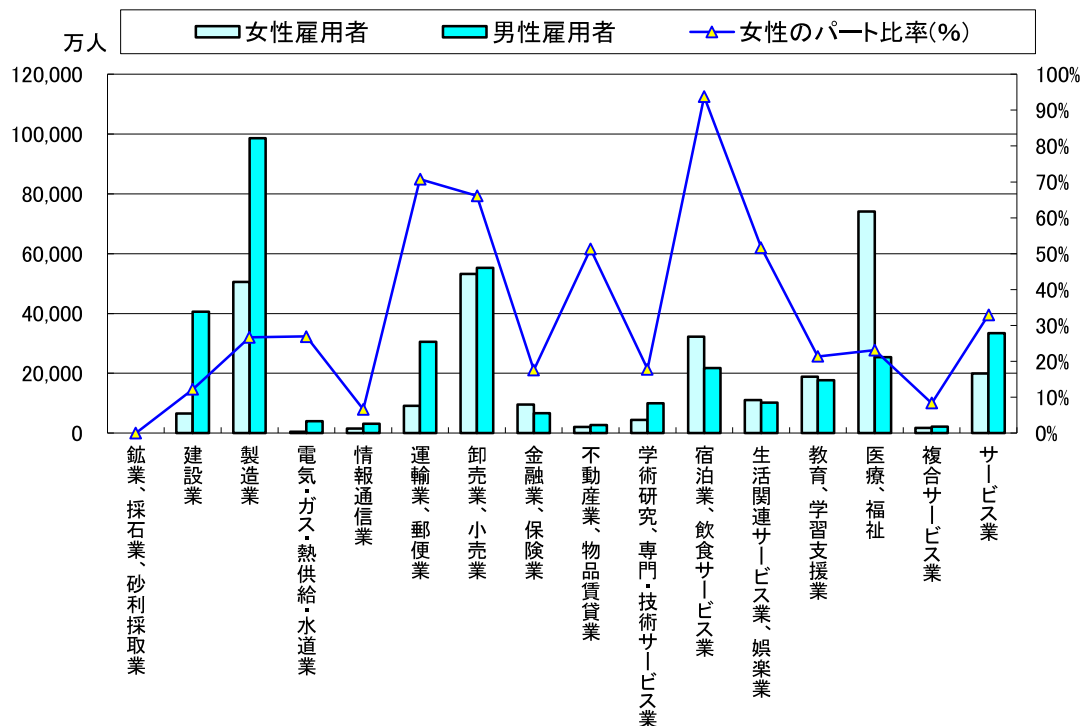

■ 産業及び就業形態別雇用構成比

(事業所規模5人以上)

(単位 人、%)

	総数	女性雇用者	女性の比率	女性一般労働者	女性のパートタイム	パート比率 (%)
調査産業計	657,587	300,335	45.7	176,761	123,574	41.1
鉱業、採石業、砂利採取業	-	-	-	-	-	-
建設業	47,096	6,550	13.9	5,753	797	12.2
製造業	149,145	50,541	33.9	37,068	13,473	26.7
電気・ガス・熱供給・水道業	4,368	423	9.7	309	114	27.0
情報通信業	4,651	1,490	32.0	1,392	98	6.6
運輸業、郵便業	39,649	9,105	23.0	2,659	6,446	70.8
卸売業、小売業	108,475	53,266	49.1	18,023	35,243	66.2
金融業、保険業	16,206	9,557	59.0	7,875	1,682	17.6
不動産業、物品賃貸業	4,705	2,049	43.5	998	1,051	51.3
学術研究、専門・技術サービス業	14,311	4,355	30.4	3,578	777	17.8
宿泊業、飲食サービス業	54,030	32,279	59.7	2,010	30,269	93.8
生活関連サービス業、娯楽業	21,228	11,086	52.2	5,348	5,738	51.8
教育、学習支援業	36,515	18,812	51.5	14,793	4,019	21.4
医療、福祉	99,450	74,103	74.5	56,960	17,143	23.1
複合サービス業	3,911	1,717	43.9	1,574	143	8.3
サービス業	53,372	19,964	37.4	13,382	6,582	33.0

資料: 毎月勤労統計調査地方調査結果年報(R1)

■ 男女別雇用形態

男女とも雇用者総数が増加し、雇用形態別ではアルバイトが減少している。
雇用形態別の構成比は、依然として女性のパート比率が高い。

(単位:千人、%)

区分	男女計			男			女			
	福島県		全国	福島県		全国	福島県		全国	
	実数	構成比	構成比	実数	構成比	構成比	実数	構成比	構成比	
平成24年	総数	831	-	-	470	-	-	361	-	-
	正規の職員・従業員	510	61.4	58.1	344	73.2	71.4	166	46.0	41.1
	パート	128	15.4	16.8	13	2.8	3.2	115	31.9	34.1
	アルバイト	45	5.4	7.7	22	4.7	6.8	23	6.4	8.8
	その他	148	17.8	17.4	91	19.4	18.6	57	15.8	16.0
平成29年	総数	971	-	-	560	-	-	411	-	-
	正規の職員・従業員	513	52.8	52.1	351	62.7	62.9	163	39.7	38.5
	パート	131	13.5	15.6	17	3.0	3.1	114	27.7	31.5
	アルバイト	40	4.1	6.6	21	3.8	5.9	19	4.6	7.6
	その他	287	29.6	25.7	171	30.5	28.1	115	28.0	22.4
増減率	総数	16.8	-	-	19.1	-	-	13.9	-	-
	正規の職員・従業員	0.6	△ 8.5	△ 6.0	2.0	△ 10.5	△ 8.5	△ 1.8	△ 6.3	△ 2.6
	パート	2.3	△ 1.9	△ 1.2	30.8	0.3	△ 0.1	△ 0.9	△ 4.1	△ 2.6
	アルバイト	△ 11.1	△ 1.3	△ 1.1	△ 4.5	△ 0.9	△ 0.9	△ 17.4	△ 1.7	△ 1.2
	その他	93.9	11.7	8.3	87.9	11.2	9.5	101.8	12.2	6.4

就業構造基本調査(H29)総務省統計局

※その他…派遣社員、契約社員及び嘱託等

雇用形態別構成比 男

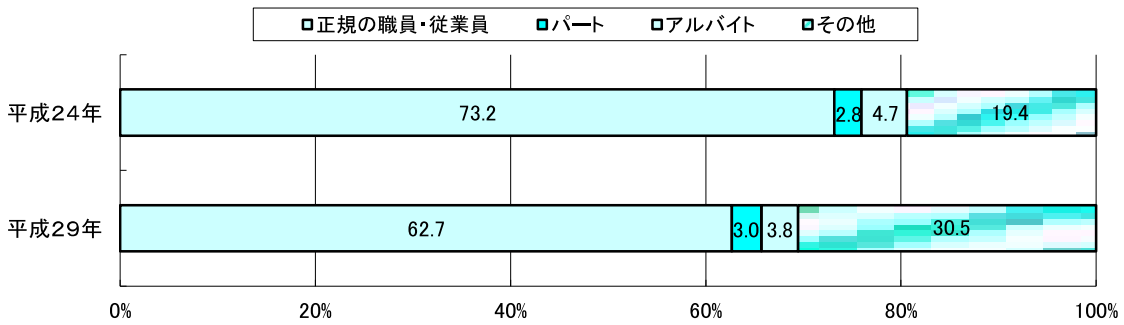

雇用形態別構成比 女

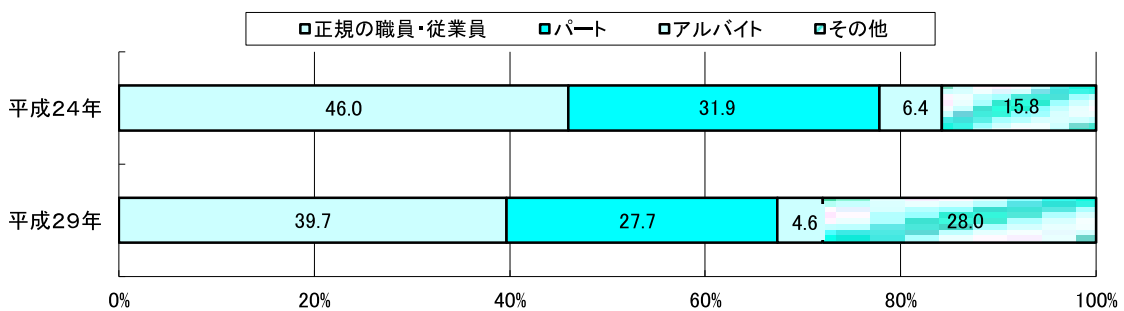

■ 従業上の地位別有業者数

従業上の地位別有業者構成比を見ると、平成24年と平成29年ではほぼ同じ傾向である。
 なお、女性の家族従業者割合は男性と比較すると高い。

(単位:千人、%)

区分	男女計			男			女			
	福島		全国	福島		全国	福島		全国	
	実数	構成比	構成比	実数	構成比	構成比	実数	構成比	構成比	
平成24年	総数	958	-	-	550	-	-	406	-	-
	自営業主	96	10.0	9.2	75	13.6	12.1	21	5.2	5.3
	家族従業者	30	3.1	2.1	5	0.9	0.7	25	6.2	4.0
	雇用者	831	86.7	88.7	470	85.5	87.2	361	88.9	90.7
平成29年	総数	971	-	-	560	-	-	411	-	-
	自営業主	95	9.8	8.5	71	12.7	11.3	23	5.6	4.9
	家族従業者	32	3.3	1.8	7	1.3	0.7	25	6.1	3.4
	雇用者	842	86.7	89.4	481	85.9	87.8	362	88.1	91.5
増減率	総数	1.4	-	-	1.8	-	-	1.2	-	-
	自営業主	△ 1.0	△ 0.2	△ 0.7	△ 5.3	△ 1.0	△ 0.8	9.5	0.4	△ 0.4
	家族従業者	6.7	0.2	△ 0.3	40.0	0.3	0.0	0.0	△ 0.1	△ 0.6
	雇用者	1.3	△ 0.0	0.7	2.3	0.4	0.6	0.3	△ 0.8	0.8

就業構造基本調査(H29)総務省統計局

自営業主 … 個人経営の商店主、工場主、農業主、開業医、弁護士、著述家など自分で事業を営んでいる者。内職者を含む。

家族従業者 … 自営業主の家族で、その自営業主の営む事業に従事している者。なお、原則的には無給の者をいうが、小遣い程度の収入のある者も含む。

雇用者 … 会社員、団体職員、個人商店の従業員、公務員など、会社、団体、個人商店、官公庁などに雇われている者。

従業上の地位別有業者構成比 男

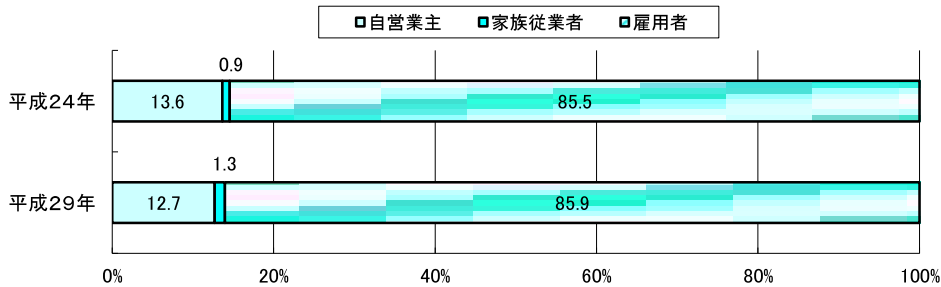

従業上の地位別有業者構成比 女

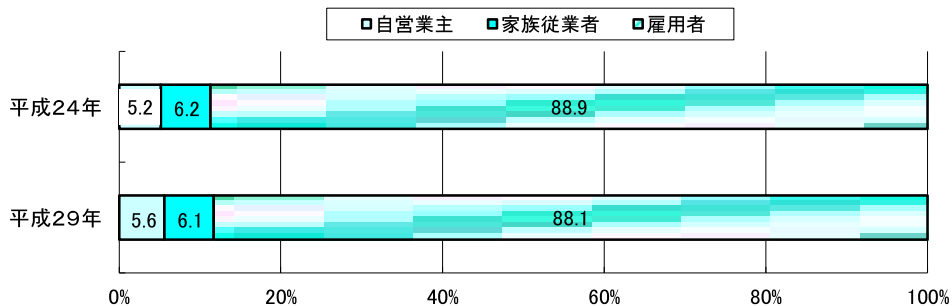

10 男女別年齢階級別所定内給与額

令和元年の男女の賃金格差は、全国の数値と大きく変わらず、特に、40代から50代にかけて男女の差が大きくなっている。

令和元年

単位：千円

	～19	20～24	25～29	30～34	35～39	40～44	45～49	50～54	55～59	60～64	65～69	70以上
男(福島県)	175.8	197.8	230.8	255.8	276.8	299.2	338.2	346.0	344.7	265.8	239.9	199.4
女(福島県)	164.6	187.3	199.9	200.0	222.8	221.4	227.9	227.6	228.8	209.0	202.5	507.3
男(全国)	182.8	213.4	251.6	290.8	328.4	360.1	390.5	423.7	416.6	305.5	261.9	246.0
女(全国)	172.4	208.1	232.9	247.4	256.2	268.6	271.6	275.8	266.8	229.5	213.3	214.6

資料：賃金構造基本統計調査(R1) 厚生労働省

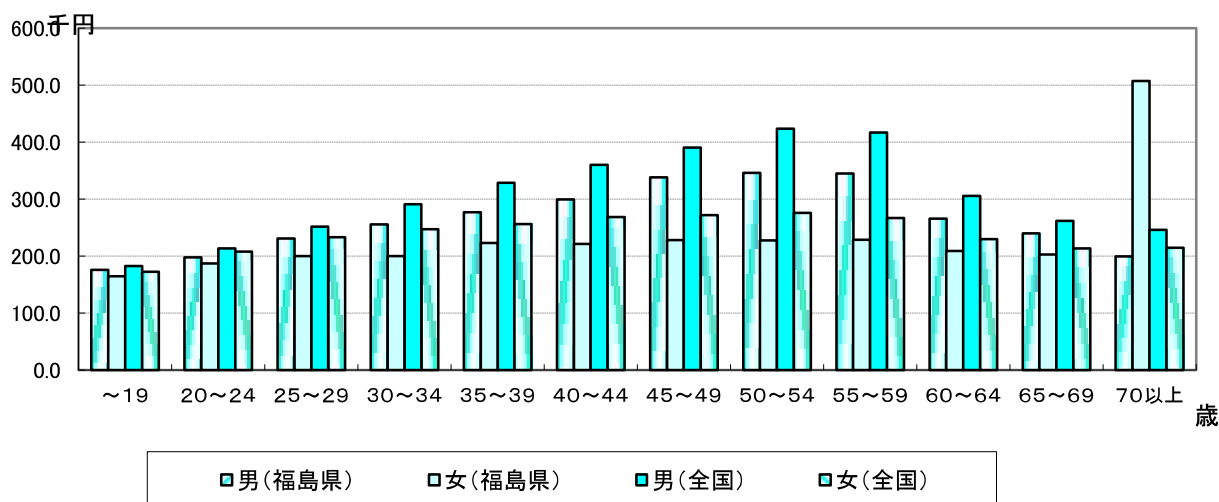

11 年齢階級別所定内給与額の男女比

本県の年齢階級別所定内給与額の男女比は、全国とほぼ同じ傾向にあるが、令和元年は25～34歳での男女間の格差が大きくなった。

令和元年

単位：%

	～19	20～24	25～29	30～34	35～39	40～44	45～49	50～54	55～59	60～64	65～69	70以上
福島県	93.6	94.7	86.6	78.2	80.5	74.0	67.4	65.8	66.4	78.6	84.4	254.4
全国	94.3	97.5	92.6	85.1	78.0	74.6	69.6	65.1	64.0	75.1	81.4	87.2

※男性の給与を100とした場合の割合

資料：賃金構造基本統計調査(R1) 厚生労働省

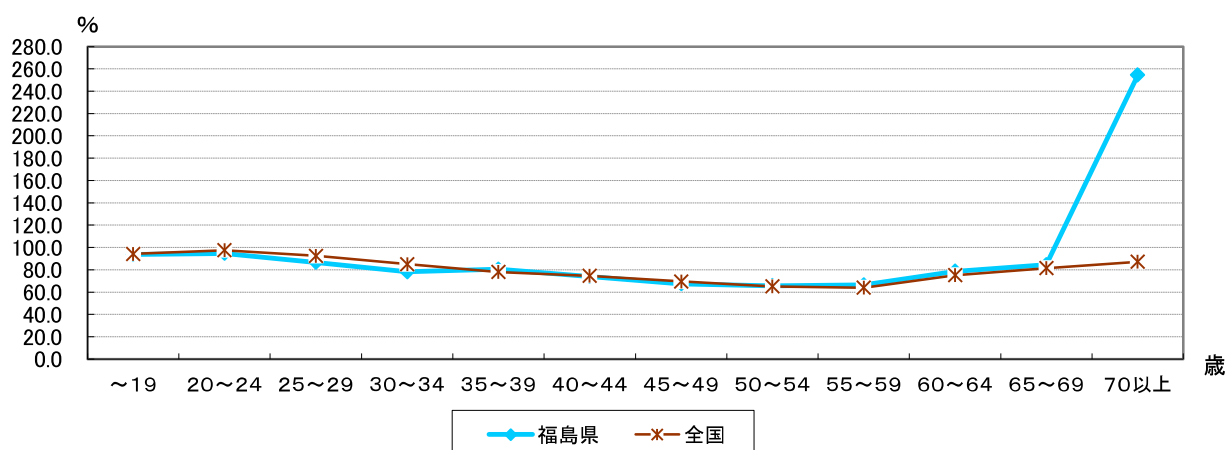

12 家族経営協定の締結状況(福島県)

家族経営協定の締結状況は、平成30年度の1,123戸から令和元年度は1,124戸へと増加した。
協定の内容については、農業経営の方針決定が1,066戸、労働時間・休日が1,054戸、農業面の役割分担(作業分担、簿記記帳等)が991戸となっている。

■家族経営協定の締結状況

		農家戸数							
家族経営協定文書締結数		H24	H25	H26	H27	H28	H29	H30	R1
合計		1,121	1,167	1,193	1,089	1,092	1,096	1,123	1,124

資料: 家族経営協定に関する実態調査(R1)

■取り決めている家族経営協定の内容(複数回答)

取り決めている家族経営協定の内容	H24	H25	H26	H27	H28	H29	H30	R1
農業経営の方針決定	1,082	1,128	1,155	985	973	1,061	1,087	1,066
労働時間・休日	939	989	1,020	960	953	1,038	1,059	1,054
労働報酬(日給、月給)	827	873	890	859	810	885	925	921
収益の配分(日給、月給以外の利益の配分)	651	695	720	598	593	639	605	604
農業面の役割分担(作業分担、簿記記帳等)	994	1,019	1,067	912	870	970	1,005	991
農業面の部門分担(加工、販売等の関連事業も含む)	361	478	499	485	369	462	475	445
生活面の役割分担	660	541	549	694	625	656	666	675
育児の役割分担	108	80	85	89	84	88	106	98
経営移譲(継承を含む)	524	483	494	350	409	459	465	450
資産の相続	106	67	62	54	49	71	105	106
移譲者(老後)の扶養(居住・生活・介護等)	111	87	107	37	40	42	53	48
労働衛生・健康管理	447	454	453	592	502	534	543	520
社会・地域活動への参加	324	358	384	349	324	342	335	338
その他	461	447	463	433	424	463	481	507

資料: 家族経営協定に関する実態調査(R1)

13 農業経営改善計画数の推移(福島県)

令和元年度の農業経営改善計画の認定数(認定農業者数)は、7,377件で、高齢化等による再認定率の低下のため、平成30年度より361件の減となった。そのうち女性を含む農業経営改善計画の認定数は564件であり、全体からみた割合は依然として低い。

	22年度	23年度	24年度	25年度	26年度	27年度	28年度	29年度	30年度	R元年度
全体数(件)	6,780	6,621	6,416	6,392	7,196	7,730	7,771	7,721	7,738	7,377
うち女性を含む農業経営改善計画の認定数(件)	479	499	※	※	505	502	542	564	555	564
割合(%)	7.1	7.5	7.7	7.4	7.0	6.5	7.0	7.3	7.2	7.6

資料: 福島県農林水産部農業支援総室調べ

※ 相双農林事務所管内の認定数は平成22年度実績を使用している。

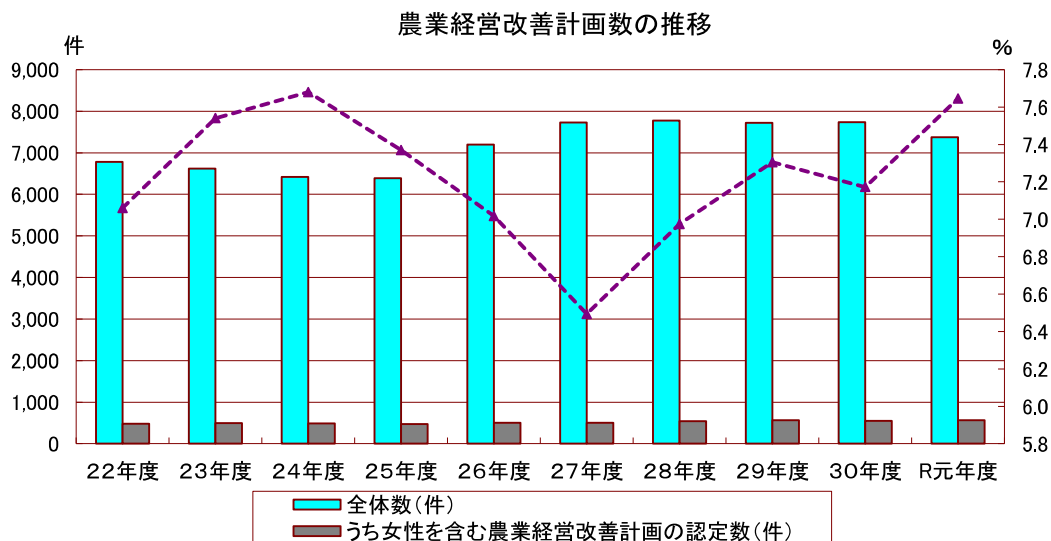

労働条件等実態調査結果報告書(令和元年)

1 調査の目的

本調査は、県内民営事業所の労働条件のうち、労働時間、休暇制度、休業制度、定年制、退職金制度、賃金制度、男女共同参画の状況等の実態並びにその動向を把握し、労働行政の基礎資料とするために実施したものである。

2 調査の方法

(1) 地 域 福島県全域

(2) 産 業 日本産業分類(大分類)による次の産業とした。

C 鉱業・採石業 D 建設業 E 製造業 F 電気・ガス・水道業 G 通信・放送

H 運輸業 I 卸売・小売業 J 金融・保険業 K 不動産・物品賃貸業

L 学術研究、専門・技術サービス M 宿泊業・飲食サービス

N 生活関連サービス、娯楽業 O 教育・学習支援業 P 医療、福祉

QR サービス業

(3) 調査対象事業所

総務省統計局の平成 29 年次活動調査を基にした母集団情報の平成 29 年次フレームで把握された上記(2)に掲げる産業に属し、常用労働者 30 人以上を雇用する民営事業所のうち、一定の方法により抽出した 1,400 事業所を対象とした。

なお、本報告書は、回収された 774 事業所(回収率 53.1%)のうち、有効回答 675 事業所をもって集計したものである。

(4) 調査時点

令和元年 7 月 31 日現在

ただし、年間平均等を要する事項については、調査時点以前の 1 年間を原則とした。

(5) 調査実施時期

令和元年 8 月 9 日から令和元年 9 月 13 日まで

(6) 調査機関

福島県

(7) 調査票の記入、回収

郵便による自計式

3 集 計

民間委託

4 利用上の注意

(1) 百分率の算出にあたっては、小数点以下第 2 位を四捨五入し小数点第 1 位表示としているため、その和が 100.0%にならない場合がある。

(2) 平均値の算出にあたっては、小数点以下を切り捨て表示している。

○労働条件等実態調査結果報告書(令和元年度)より抜粋

1 女性の昇進・参画

(1) 昇給等の男女間格差

大卒標準労働者の昇給等の男女間格差は、「男女とも変わらない」が50.5%で最も高い割合となった。
また、男女間で格差がある場合の格差が生じる時期は、「管理職に昇進するとき」が27.2%で最も高く、「入社してから6～10年目まで」が22.8%、「入社してから11～15年目まで」が16.3%などの順となっている。

()は%

区分	総数	男性の方がはやく昇給等する	女性の方がはやく昇給等する	男女とも変わらない	把握していない	対象者がいないので比較できない	無回答
調査計	675 (100.0)	89 (13.2)	3 (0.4)	341 (50.5)	32 (4.7)	193 (28.6)	17 (2.5)

■ 昇給等での男女間の格差が生じる時期

区分	格差のある事業所	入社後の男女間格差が生じる時期							
		入社から5年目まで	入社から6～10年目まで	入社から11～15年目まで	入社から16～20年目まで	管理職に昇進するとき	その他	わからない	無回答
調査計	92 (100.0)	6 (6.5)	21 (22.8)	15 (16.3)	2 (2.2)	25 (27.2)	5 (5.4)	12 (13)	6 (6.5)

男女間の格差の有無

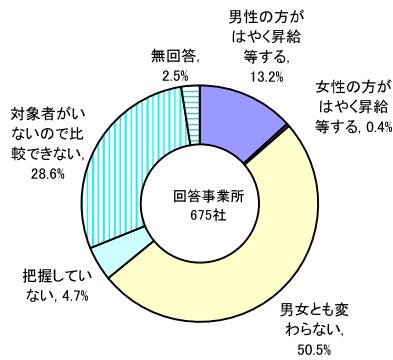

男女間の格差が生じる時期

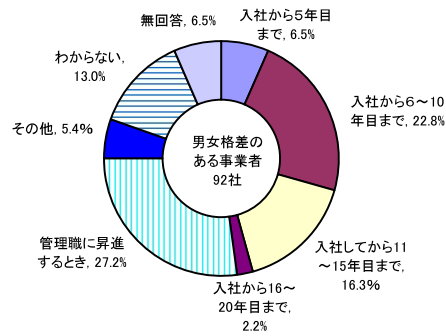

(2) 管理職への登用状況

男女別に管理職人数の構成比をみると、男性の78.9%に対して、女性は21.1%にとどまっている。

■ 管理職人数(全体)

[], ()は%

区分	総数			30歳未満		30～39歳		40～49歳		50～59歳		60歳以上	
	合計	男性	女性	男性	女性	男性	女性	男性	女性	男性	女性	男性	女性
調査計	16,879 (100.0) [100.0]	13,319 (78.9)	3,560 (21.1)	181 (62.0) [1.1]	111 (38.0) [0.7]	2,086 (78.7) [12.4]	564 (21.3) [3.3]	5,021 (79.1) [29.7]	1,329 (20.9) [7.9]	5,039 (79.3) [29.9]	1,312 (20.7) [7.8]	992 (80.3) [5.9]	244 (19.7) [1.4]
部長	2,743 (100.0) [100.0]	2,443 (89.1)	300 (10.9)	-	1 (100.0) [0.0]	57 (77.0) [2.1]	17 (23.0) [0.6]	511 (89.0) [18.6]	63 (11.0) [2.3]	1,368 (90.9) [49.9]	137 (9.1) [5.0]	507 (86.1) [18.5]	82 (13.9) [3.0]
課長	6,377 (100.0) [100.0]	5,315 (83.3)	1,062 (16.7)	9 (42.9) [0.1]	12 (57.1) [0.2]	510 (85.6) [8.0]	86 (14.4) [1.3]	2,148 (84.6) [33.7]	390 (15.4) [6.1]	2,307 (82.5) [36.2]	489 (17.5) [7.7]	341 (80.0) [5.3]	85 (20.0) [1.3]
係長	7,759 (100.0) [100.0]	5,561 (71.7)	2,198 (28.3)	172 (63.7) [2.2]	98 (36.3) [1.3]	1,519 (76.7) [19.6]	461 (23.3) [5.9]	2,362 (72.9) [30.4]	876 (27.1) [11.3]	1,364 (66.5) [17.6]	686 (33.5) [8.8]	144 (65.2) [1.9]	77 (34.8) [1.0]

管理職への登用状況(全体)

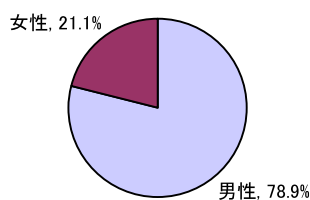

管理職への登用状況(課長相当職以上)

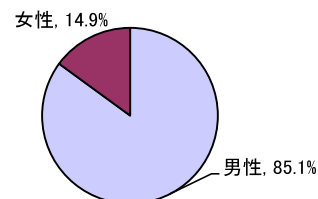

(3) 女性活用の問題点

女性活用の問題点をみると、「家庭での役割を考慮する必要がある(41.6%)」が最も高く、女性の活用には家庭生活との両立が課題であると考えている。一方で、「特になし」と回答している事業所は40.9%と、2番目に高い割合となっている。

■ 女性活用の問題点

()は%

区分	総計	勤務年数が平均的に短い	家庭責任を考慮する必要がある	社会一般の理解が不十分	男性の認識、理解が不十分	時間外労働等をさせにくい	就業環境にコストがかかる	重量物取扱い等法制上の制約がある	活用方法がわからない	その他	特になし	無回答
調査計	675 (100.0)	89 (13.2)	281 (41.6)	35 (5.2)	32 (4.7)	127 (18.8)	23 (3.4)	59 (8.7)	9 (1.3)	24 (3.6)	276 (40.9)	35 (5.2)
30年調査計	669 (100.0)	99 (14.8)	317 (47.4)	28 (4.2)	33 (4.9)	147 (22.0)	14 (2.1)	45 (6.7)	3 (0.4)	26 (3.9)	247 (36.9)	32 (4.8)

■ 女性活用の問題点

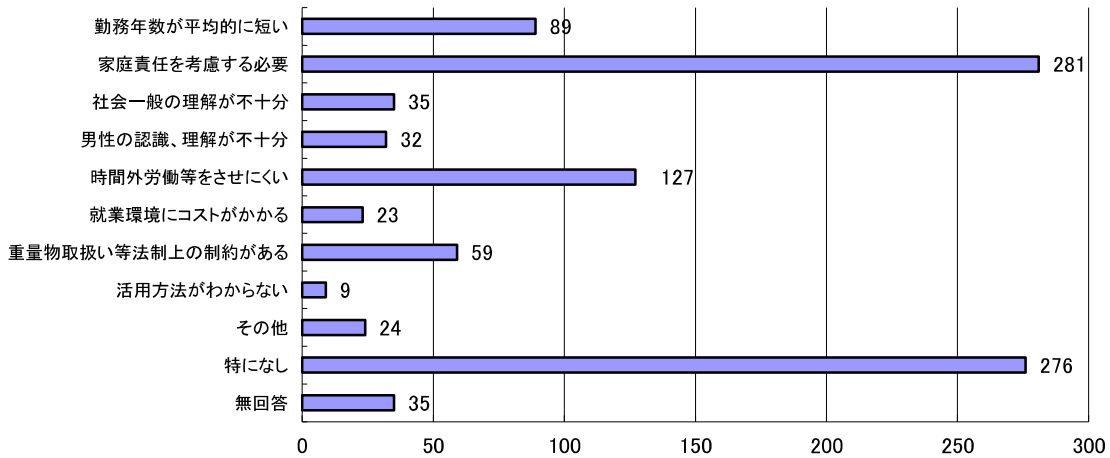

(4) 教育研修実施状況

男女別に職務能力向上に向けた教育研修参加者の構成比をみると、一般職では女性が54.6%と男性の45.4%を上回っているが、一方、管理職では、男性が63.3%、女性が36.7%となり、男性が女性を上回っている。

■ 教育研修実施状況

[], ()は%

区分	総数			管理職		一般	
	合計	男性	女性	男性	女性	男性	女性
調査計	71,689 (100.0)	35,123 (49.0)	36,566 (51.0)	9,153 (63.3)	5,316 (36.7)	25,970 (45.4)	31,250 (54.6)
30年調査計	68,135 (100.0)	30,111 (44.2)	38,024 (55.8)	8,727 (58.9)	6,080 (41.1)	21,384 (40.1)	31,944 (59.9)
	[100.0]			[12.8]	[7.4]	[36.2]	[43.6]
	[100.0]			[12.8]	[8.9]	[31.4]	[46.9]

■ 教育研修実施状況

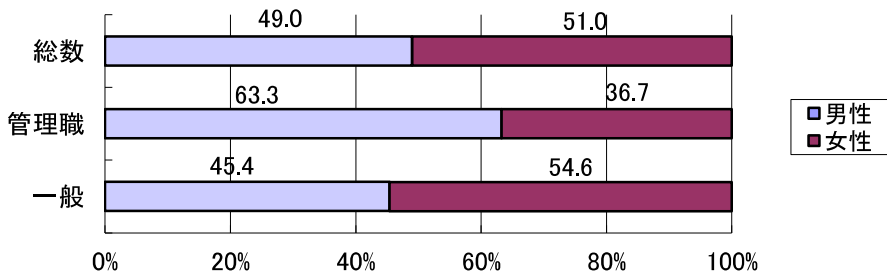

(5) ポジティブ・アクションの措置

ポジティブ・アクション措置の有無をみると、「ない」(79.7%)で最も高く、「検討中である」(9.3%)、「ある」(7.4%)を大きく上回っている。

また、ポジティブ・アクション措置の内容をみると、「女性がいない役職に積極的に登用」(51.3%)が最も高く、次いで、「女性がいない職務で積極的に採用」(48.7%)などとなっている。

■ ポジティブ・アクション措置

()は%

区分	ポジティブ・アクション措置の有無					ポジティブ・アクション措置の内容(複数回答)						
	総数	ある	検討中である	ない	無回答	あるまたは検討中	女性がいない職務で積極的に採用	女性がいない役職に積極的に登用	女性がいない役職に従事する為の教育訓練を実施	具体的な計画・目標数を設定	その他	無回答
調査計	675 (100.0)	50 (7.4)	63 (9.3)	538 (79.7)	24 (3.6)	113 (100.0)	58 (51.3)	55 (48.7)	29 (25.7)	27 (23.9)	6 (5.3)	5 (4.4)
30年調査計	669 (100.0)	48 (7.2)	63 (9.4)	540 (80.7)	18 (2.7)	111 (100.0)	50 (45.0)	54 (48.6)	23 (20.7)	26 (23.4)	8 (7.2)	4 (3.6)

■ ポジティブ・アクションの有無

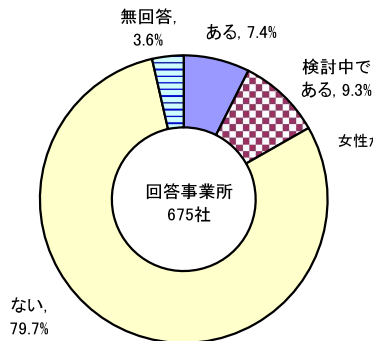

■ ポジティブ・アクションの措置(複数回答)

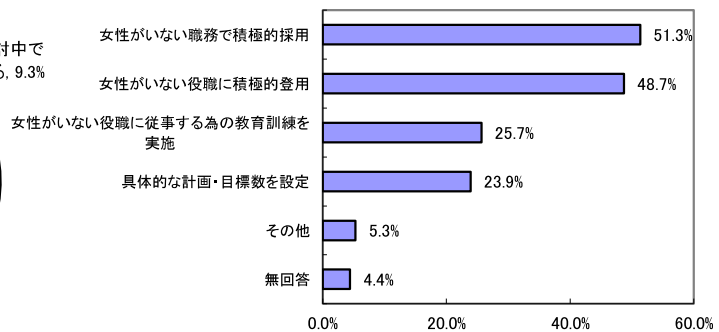

2 育児等による退職者の再雇用制度

結婚、出産、育児等による退職者を再雇用する制度の有無をみると、「ない」が64.6%で最も高く、「再雇用制度がある」の21.0%、「検討中である」の12.6%を大きく上回った。

■ 育児等による退職者の再雇用制度

[], ()は%

区分	総数 (事業所)	再雇用 制度が ある (事業所)	再雇用制度の利用人数						ない (事業所)	検討中 である (事業所)	無回答 (事業所)	
			総数 (人)	常用		臨時		パートタイマー				
				男性 (人)	女性 (人)	男性 (人)	女性 (人)	男性 (人)				女性 (人)
調査計	675 (100.0)	142 (21.0)	28 [100.0]	1 [3.6]	14 [50.0]	-	1 [3.6]	-	12 [42.9]	436 (64.6)	85 (12.6)	12 (1.8)
30年調査計	669 (100.0)	121 (18.1)	35 [100.0]	7 [20.0]	13 [37.1]	-	4 [11.4]	-	11 [31.4]	443 (66.2)	92 (13.8)	13 (1.9)

■ 再雇用制度の有無

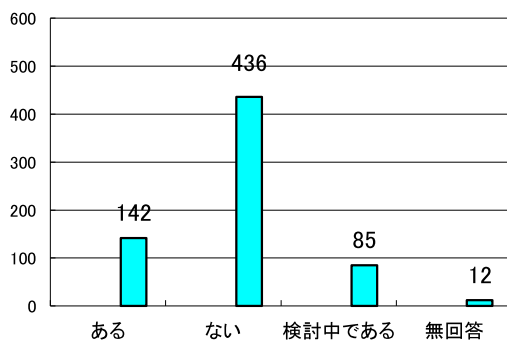

■ 再雇用任用制度の利用人数

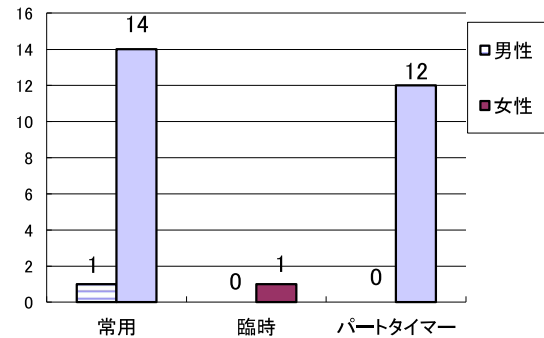

3 職場環境

(1) セクシャル・ハラスメントの防止

セクシャル・ハラスメント防止の周知をみると、「周知している」が88.7%と「周知していない」の9.3%を大きく上回っている。また、相談窓口の設置状況をみると、「男女とも相談員がいる」が35.0%、「男性相談員のみのいる」が19.3%、「女性相談員のみのいる」が10.2%で合計64.5%となっている。

■ セクシャル・ハラスメントの防止

()は%

区分	セクシャル・ハラスメント防止周知の有無				セクシャル・ハラスメント相談窓口設置状況						
	総数	周知している	周知していない	無回答	総数	男性相談員のみのいる	女性相談員のみのいる	男女とも相談員がいる	相談件数	相談員はいない	無回答
調査計	675 (100.0)	599 (88.7)	63 (9.3)	13 (1.9)	675 (100.0)	130 (19.3)	69 (10.2)	236 (35.0)	36	225 (33.3)	15 (2.2)
30年調査計	669 (100.0)	585 (87.4)	66 (9.9)	18 (2.7)	669 (100.0)	120 (17.9)	73 (10.9)	212 (31.7)	35	247 (36.9)	17 (2.5)

■ セクシャル・ハラスメントの周知の有無

■ セクシャル・ハラスメント相談窓口設置状況

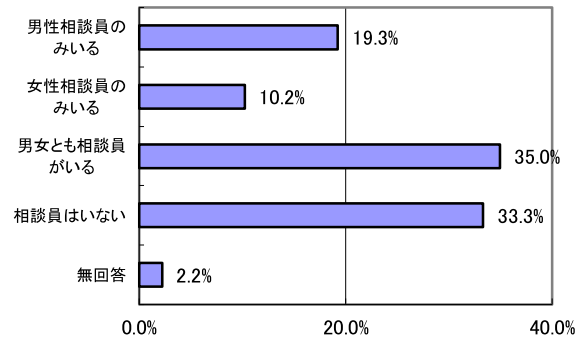
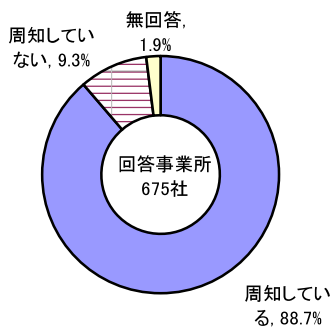

(2) 女性のみ適用される職場制度や慣行(複数回答)

女性のみ適用される職場制度や慣行をみると、「特になし」が63.4%で最も高く、次いで、「職員又は来客に対するお茶出し」の26.1%、「制服の着用」の12.4%などの順となっている。

■ 女性のみ適用される職場制度や慣行(複数回答)

()は%

区分	総数	補助的、内部的仕事だけをする	制服の着用	職員又は来客に対するお茶出し	職場内掃除	結婚・出産退職	住宅資金等貸付時配偶者の所得証明添付	住宅手当等支給時配偶者の所得証明添付	その他	特になし	無回答
調査計	675 (100.0)	16 (2.4)	84 (12.4)	176 (26.1)	22 (3.3)	5 (0.7)	— (0.0)	2 (0.3)	12 (1.8)	428 (63.4)	21 (3.1)
30年調査計	669 (100.0)	13 (1.9)	101 (15.1)	170 (25.4)	27 (4.0)	8 (1.2)	— (0.0)	4 (0.6)	13 (1.9)	404 (60.4)	38 (5.7)

■ 女性のみ適用される職場制度や慣行

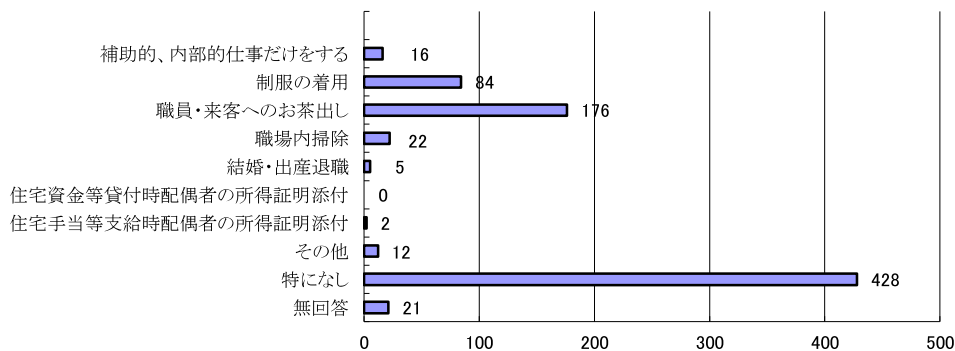

4 労働者の状況等

(1) 常用労働者の職種別内訳

常用労働者の職種別人数をみると、全体では専門・技術を除く職種で男性が女性を上回っている。

■ 常用労働者の職種別内訳

[], () は%

区分	総数			事務		販売・サービス		専門・技術		技能・労務		その他	
	合計	男性	女性	男性	女性	男性	女性	男性	女性	男性	女性	男性	女性
調査計	85,376 (100.0) [100.0]	52,490 (61.5)	32,886 (38.5)	9,063 (54.6) [10.6]	7,523 (45.4) [8.8]	4,333 (61.6) [5.1]	2,701 (38.4) [3.2]	14,099 (51.6) [16.5]	13,211 (48.4) [15.5]	22,550 (72.9) [26.4]	8,385 (27.1) [9.8]	2,445 (69.6) [2.9]	1,066 (30.4) [1.2]
30年調査計	74,956 (100.0) [100.0]	44,447 (59.3)	30,509 (40.7)	8,729 (54.7) [11.6]	7,229 (45.3) [9.6]	4,507 (63.7) [6.0]	2,573 (36.3) [3.4]	11,692 (46.4) [15.6]	13,506 (53.6) [18.0]	18,364 (74.9) [24.5]	6,139 (25.1) [8.2]	1,155 (52.1) [1.5]	1,062 (47.9) [1.4]

■ 男女別業種内訳

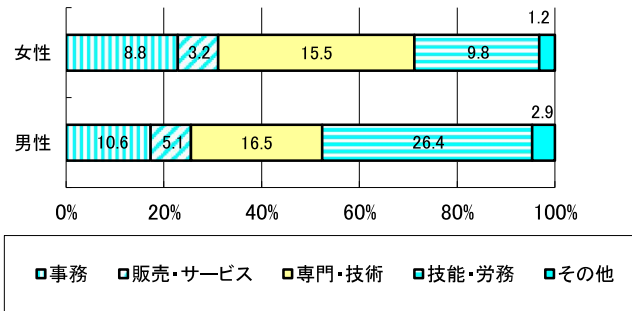

■ 業種別男女比

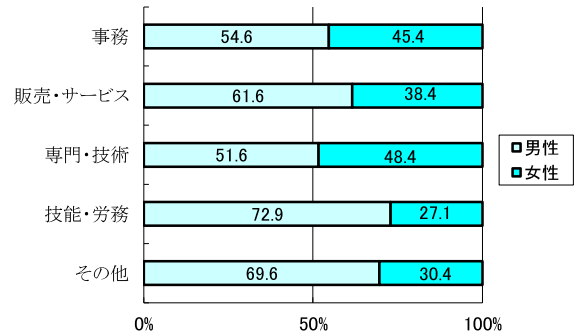

(2) パートタイマーの状況

正社員と同じ仕事を行わせているパートタイマーがいる事業所は279事業所(41.3%)となり、このうち、賃金等の面で均等待遇を行っているのは261事業所(93.5%)である。

■ パートタイマーの状況

[], () は%

区分	総数	正社員と同じ仕事を行わせているパートタイマーがいる			正社員と同じ仕事を行わせていないパートタイマーはいない			無回答
		行っている	行っていない	無回答	行っている	行っていない	無回答	
調査計	675 [100.0]	279 (41.3)	261 (93.5)	14 (5.0)	4 (1.4)	384 [56.9]	12 [1.8]	
30年調査計	669 [100.0]	291 (43.5)	274 (94.2)	14 (4.8)	3 (1.0)	361 [54.0]	17 [2.5]	

■ パートタイマーの状況

■ 正社員と同じ仕事をしているパートタイマーに賃金等の面で均等待遇を行っているか

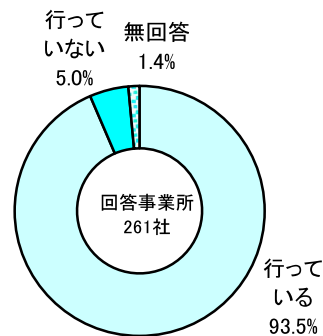
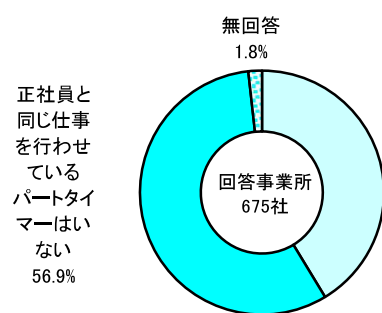

(3) パートタイマーとフルタイムの相互転換制度の有無

[], ()は%

区分	総数	相互転換制度がある	相互転換制度がない	検討状況			無回答
				検討している	検討していない	無回答	
調査計	675 [100.0]	372 [55.1]	248 [36.7]	48 (19.4)	184 (74.2)	16 (6.5)	55 [8.1]
30人～99人	259 [100.0]	122 [47.1]	108 [41.7]	21 (19.4)	79 (73.1)	8 (7.4)	29 [11.2]
100人～299人	201 [100.0]	121 [60.2]	68 [33.8]	16 (23.5)	49 (72.1)	3 (4.4)	12 [6.0]
300人～499人	61 [100.0]	41 [67.2]	16 [26.2]	4 (25.0)	11 (68.8)	1 (6.3)	4 [6.6]
500人～999人	45 [100.0]	29 [64.4]	14 [31.1]	-	12 (85.7)	2 (14.3)	2 [4.4]
1,000人以上	109 [100.0]	59 [54.1]	42 [38.5]	7 (16.7)	33 (78.6)	2 (4.8)	8 [7.3]
無回答	-	-	-	-	-	-	-

■ 相互互換制度の有無

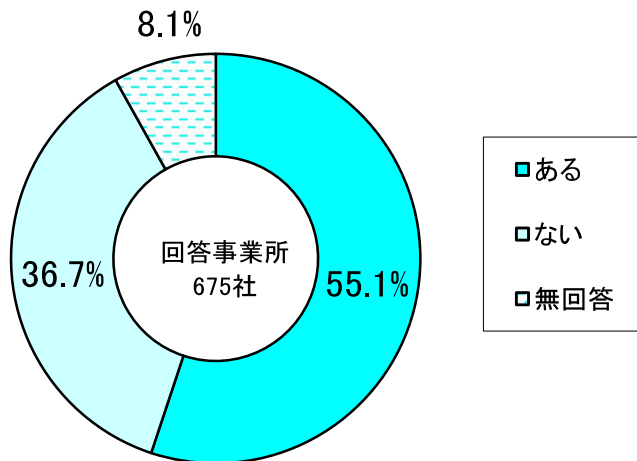

V 政策決定過程における女性の参画状況

1 地方議会に占める女性議員の割合の推移

地方議会に占める女性議員の割合は、緩やかに増加しているものの、全国平均と比べて低いものになっている。

単位：%

	H20	H21	H22	H23	H24	H25	H26	H27	H28	H29	H30	R1	R2
全国平均	10.4	10.6	10.9	11.1	11.3	11.4	11.6	12.4	12.4	12.6	12.9	13.1	14.3
福島県	5.2	6.1	6.1	6.5	7.3	7.4	7.2	7.2	7.9	7.8	8.1	8.2	9.4

資料：女性の政策決定参画状況調べ 内閣府

地方公共団体における男女共同参画社会の形成又は女性に関する施策の推進状況調査
(福島県)15年度以降 福島県男女共生課調べ

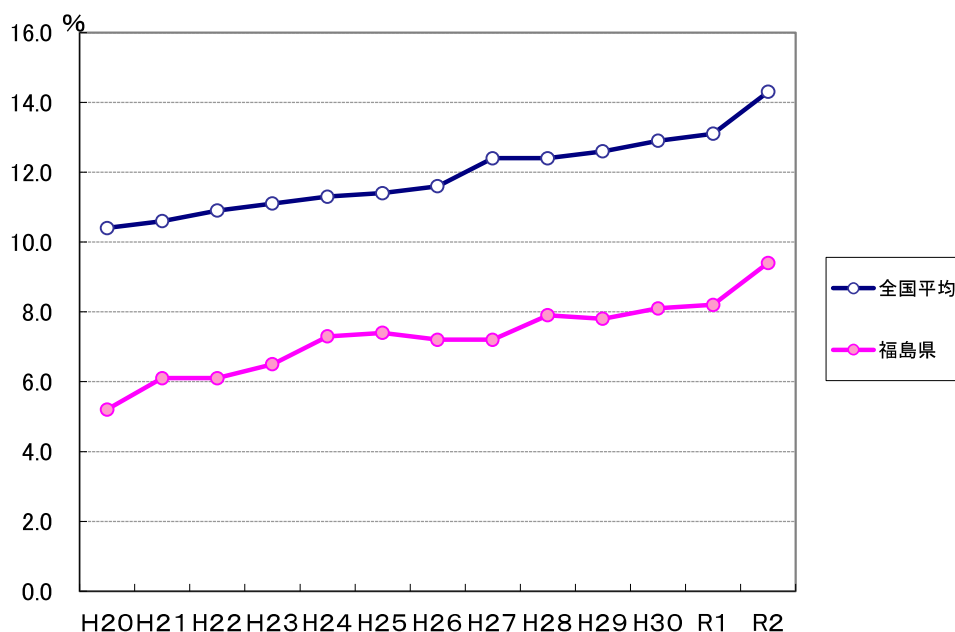

	平成29年4月1日			平成30年4月1日			平成31年4月1日			令和2年4月1日		
	総員総数	女性議員	%	総員総数	女性議員	%	総員総数	女性議員	%	総員総数	女性議員	%
県議	58	8	13.8%	54	7	13.0%	58	7	12.1%	58	5	8.6%
市町村計	885	66	7.5%	879	69	7.8%	871	69	7.9%	857	80	9.3%
市議	343	30	8.7%	342	31	9.1%	332	30	9.0%	330	32	9.7%
町村議	542	36	6.6%	537	38	7.1%	539	39	7.2%	527	48	9.1%
県+市町村	943	74	7.8%	933	76	8.1%	929	76	8.2%	915	85	9.3%

資料：福島県男女共生課調べ

2 審議会等における女性委員の登用状況

県の審議会等における女性委員比率は、増加傾向にあるものの、「ふくしま男女共同参画プラン」の目標値(いずれの性も40%を下回らない)には達していない。市町村も比率を伸ばしているが、国や県と比較すると低い状況となっている。

R2.4.1現在

	審議会等の数				審議会等の委員数				
	総数	うち女性委員を含む組織数	比率(%)	前年比	総数	うち女性委員数	比率(%)	前年比	
各種委員(会)	9	8	88.9	△ 11.1	65	21	32.3	0.5	
附属機関	総務部	12	11	91.7	8.4	75	29	38.7	△ 0.5
	危機管理部	3	3	100.0	0.0	132	20	15.2	1.6
	企画調整部	5	5	100.0	0.0	75	34	45.3	1.9
	生活環境部	7	7	100.0	0.0	122	46	37.7	△ 2.3
	保健福祉部	18	17	94.4	0.3	296	100	33.8	△ 2.7
	商工労働部	4	4	100.0	0.0	45	18	40.0	1.4
	農林水産部	4	4	100.0	0.0	64	27	42.2	△ 0.7
	土木部	7	7	100.0	0.0	69	27	39.1	△ 1.9
	教育庁	7	7	100.0	0.0	82	37	45.1	△ 1.2
	警察本部	2	2	100.0	0.0	211	86	40.8	3.4
	小計	69	67	97.1	1.4	1,171	424	36.2	△ 0.3
	総計	78	75	96.2	0.0	1,236	445	36.0	△ 0.3

注 各種委員(会)は、地方自治法第180条の5による設置の執行機関としての委員(会)等(教育委員会、人事委員会及び公安委員会など)
各部の審議会等は、法律若しくはこれに基づく政令又は条例による設置の附属機関(総合計画審議会、社会福祉審議会、医療審議会など)

■ 国・県・市町村における女性委員を含む審議会等の割合の推移

	国	県	市町村
H4	78.0	59.4	
H5	80.8	69.6	
H6	81.5	73.9	45.7
H7	84.5	77.5	47.6
H8	89.4	80.6	49.4
H9	91.8	76.5	50.3
H10	92.1	80.0	50.9
H11	94.4	87.0	52.2
H12	94.4	89.6	55.1
H13	95.9	94.2	58.3
H14	97.0	95.4	60.1
H15	98.0	98.5	61.8
H16	99.0	98.5	62.2
H17	99.0	98.5	65.2
H18	99.1	98.6	67.2
H19	98.2	98.6	65.9
H20	98.2	98.6	66.5
H21	97.2	98.6	67.8
H22	97.1	98.6	68.2
H23	97.2	98.6	68.2
H24	97.2	97.3	68.9
H25	97.3	95.7	67.6
H26	98.3	94.3	68.0
H27	98.3	93.1	69.0
H28	97.6	94.7	70.6
H29	96.7	95.0	72.2
H30	97.5	96.2	72.3
H31	98.4	96.2	72.8
R2	97.6	96.2	73.8

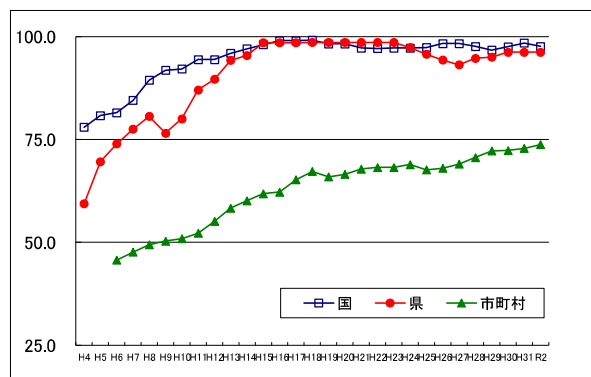

資料：国の審議会等における女性委員の参画状況調べ(内閣府) 福島県男女共生課調べ

■ 国・県・市町村における審議会等の女性委員比率の推移

	国	県	市町村
H4	9.6	9.2	
H5	10.4	10.5	
H6	11.3	11.5	9.8
H7	14.1	12.7	10.6
H8	16.1	12.9	11.1
H9	17.4	12.7	11.4
H10	18.3	15.5	11.5
H11	19.8	17.8	12.0
H12	20.9	21.3	13.2
H13	24.7	23.8	14.4
H14	25.0	25.6	15.5
H15	26.8	28.8	16.6
H16	28.2	29.9	17.2
H17	30.9	33.1	18.6
H18	31.3	33.1	19.4
H19	32.3	34.8	19.1
H20	32.4	35.2	18.9
H21	33.2	34.9	19.3
H22	33.8	34.9	19.6
H23	33.2	36.4	20.8
H24	32.9	37.1	20.9
H25	34.2	36.0	21.1
H26	35.4	35.7	21.1
H27	36.7	34.3	21.1
H28	37.2	34.9	21.2
H29	37.4	35.6	21.6
H30	37.6	35.9	22.1
H31	39.6	36.3	21.5
R2	40.7	36.0	22.8

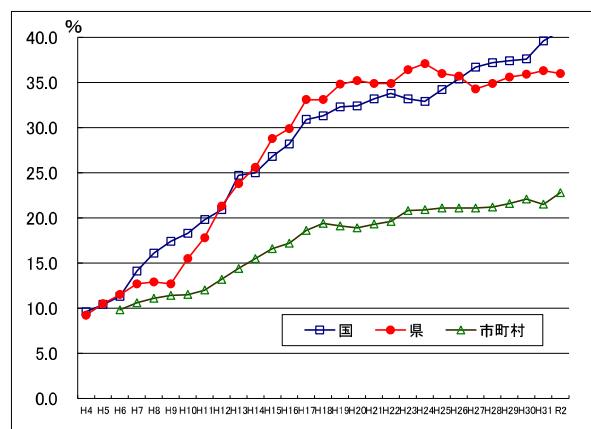

資料：国の審議会等における女性委員の参画状況調べ(内閣府) 福島県男女共生課調べ

調査時点：国はH16までは3/31、H14以降は9/30現在。県及び市町村は4/1現在。
※市町村数値は、東日本大震災の影響により、H23：8市町村、H24：5町村、H25・H26：1町が含まれていない。
※市町村数値は、広域圏で設置している審議会、委員会等は除いている。

3 女性農業委員の割合の推移(福島県)

女性農業委員の割合は平成27年度から減少傾向にあったが、平成30年度は7.2%に増加し、平成31年度も横ばいとなっている。

単位：%

	H19	H20	H21	H22	H23	H24	H25	H26	H27	H28	H29	H30	R1
女性農業委員の割合	5.0	4.9	4.6	4.5	4.4	4.5	4.7	5.3	5.1	5.0	5.7	7.2	7.2

資料：福島県農業支援総室資料

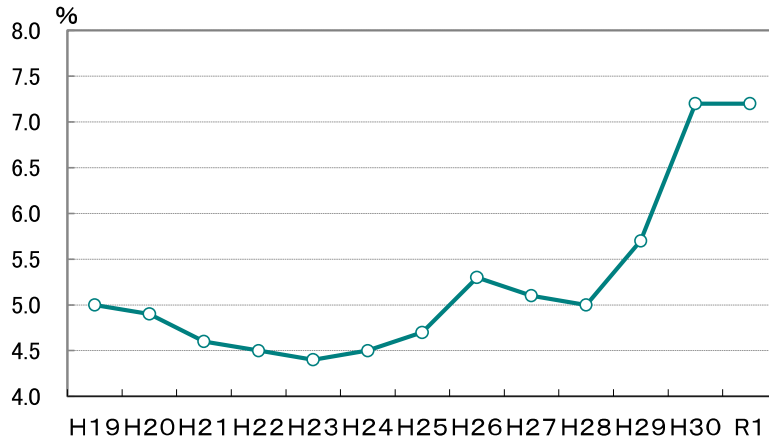

4 地方公務員管理職への女性の登用状況の推移(福島県)

福島県職員における管理職の女性数は、増加傾向にあるが、全国平均と比較すると低率になっている。

※管理職とは、課長相当職以上(本庁・出先を含む。警察本部・教育庁含む。校長・教頭を除く。)

区分	管理職総数(人)	うち女性(人)	女性の割合(%)	全国平均(%)
H13.4	970	14	1.4	4.3
H14.4	1,015	15	1.5	4.9
H15.4	1,010	12	1.2	4.8
H16.4	1,037	21	2.0	4.9
H17.4	1,087	29	2.7	4.8
H18.4	1,115	31	2.8	5.0
H19.4	1,109	31	2.8	5.1
H20.4	1,111	36	3.2	5.4
H21.4	1,052	37	3.5	5.7
H22.4	1,014	34	3.4	6.0
H23.4	984	36	3.7	6.4
H24.4	972	37	3.8	6.4
H25.4	1,072	45	4.2	6.8
H26.4	1,097	54	4.9	7.2
H27.4	1,118	59	5.3	7.7
H28.4	1,108	55	5.0	8.5
H29.4	1,117	64	5.7	9.0
H30.4	1,061	59	5.6	9.7
H31.4	1,068	66	6.2	10.3
R2.4	1,058	75	7.1	11.1

資料:地方公共団体における男女共同参画社会の形成又は女性に関する施策の推進状況調査 内閣府
福島県男女共生課

■県の女性管理職数及び女性管理職割合の推移

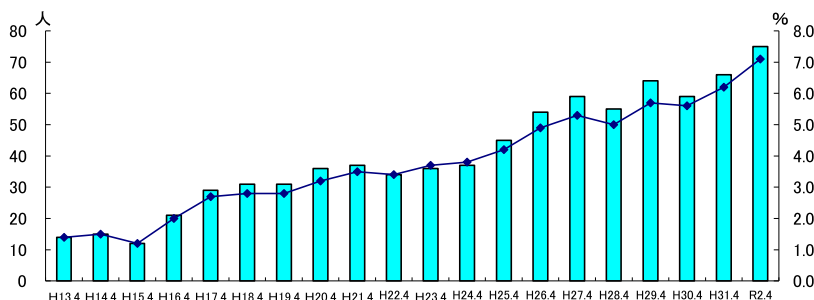

5 管理職の在職状況(福島県)

(令和2年4月1日現在)

		管理職総数(人)			女性管理職の内訳		
		(A)	うち女性管理職数(人) (B)=(C+D+E)	女性の割合(%) (B/A)	部局長クラス(人) (C)	次長クラス(人) (D)	課長クラス(人) (E)
本庁	計	555	36	6.5%	2	2	32
	(うち一般行政職)	(465)	(35)	(7.5%)	(2)	(2)	(31)
	知事部局	428	30	7.0%	2	2	26
	教育庁	36	4	11.1%	0	0	4
	警察本部	91	2	2.2%	0	0	2
支庁・ 地方事務所	計	503	39	7.8%	0	3	36
	(うち一般行政職)	(384)	(29)	(7.6%)	(0)	(3)	(26)
	知事部局	352	27	7.7%	0	2	25
	教育庁	99	11	11.1%	0	1	10
	警察本部	52	1	1.9%	0	0	1

資料:地方公共団体における男女共同参画社会の形成又は女性に関する施策の推進状況調査 内閣府
福島県男女共生課

6 女性公務員の採用状況(福島県)

(平成31年4月1日~令和2年3月31日採用)

	総数(人)	うち女性数(人)	女性比率(%)
全体	440	135	30.7%
うち知事部局	285	95	33.3%
うち教育庁	22	9	40.9%
うち警察本部	133	31	23.3%
うち上級	236	71	30.1%
うち知事部局	173	57	32.9%
うち教育庁	10	2	20.0%
うち警察本部	53	12	22.6%

資料:地方公共団体における男女共同参画社会の形成又は女性に関する施策の推進状況調査 内閣府
福島県男女共生課

※平成25年度調査から、上級・中級・初級区分から全体(うち上級)区分に改正

VI 人権

1 配偶者暴力相談支援センターにおける配偶者からの暴力が関係する相談件数(福島県)

本県における配偶者暴力相談支援センターでの相談受付の総数は、前年度より150件増加した。

■相談件数

単位:件

		総数	4月～6月	7月～9月	10月～12月	1月～3月
		30年度	福島県	1,477	388	373
	うち婦人相談所(女性のための相談支援センター)	1,022	269	235	223	295
	うち男女共生センター	51	17	15	9	10
	うち保健福祉事務所	241	68	75	57	41
	うち郡山市こども家庭相談センター	163	34	48	38	43
31年度	福島県	1,627	406	445	412	364
	うち婦人相談所(女性のための相談支援センター)	1,181	291	329	300	261
	うち男女共生センター	74	17	18	20	19
	うち保健福祉事務所	203	54	53	48	48
	うち郡山市こども家庭相談センター	169	44	45	44	36

資料: 福島県保健福祉部こども未来局児童家庭課資料

※平成22年度から新たに郡山市こども家庭相談センターが配偶者暴力相談支援センターとして指定された。

平成30年度

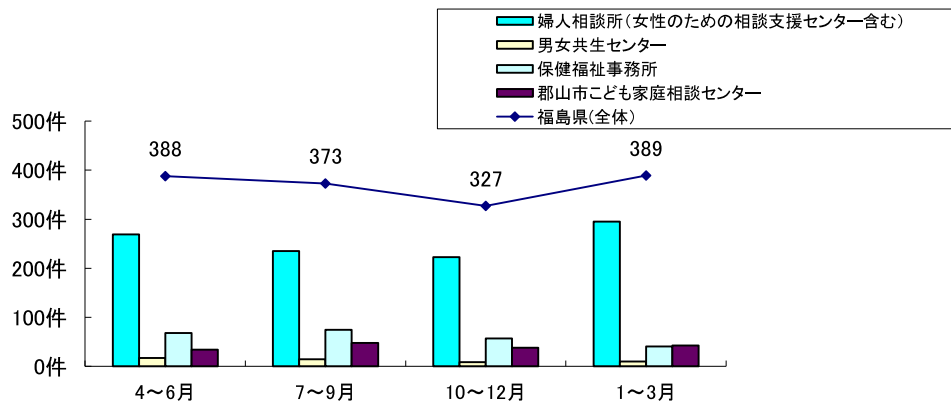

平成31年度

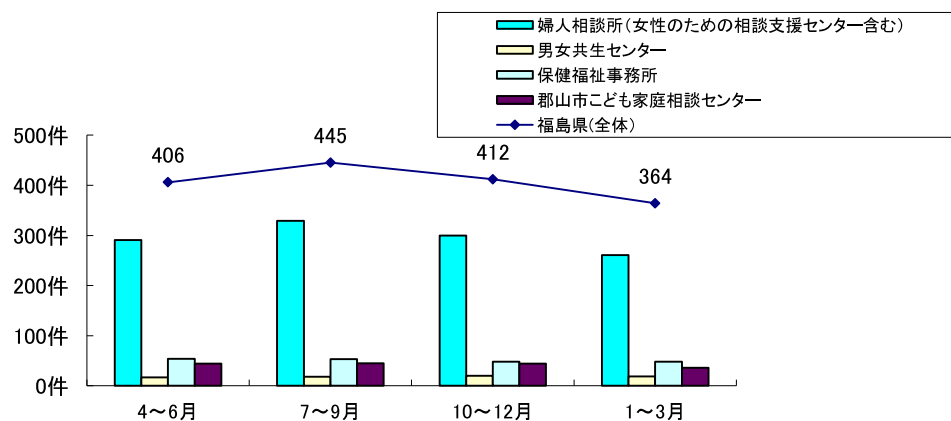

2 男女共生センター相談件数について（福島県）

男女共生センターでの相談受付は、前年度と比較すると、35件減少したが、「うち夫婦等暴力」については、23件増加した。

相談内容は、「生活一般」の相談が依然として多く、次いで、「家族」、「人間関係」の相談が多く、この3つの相談で、全体の6割以上を占めている。

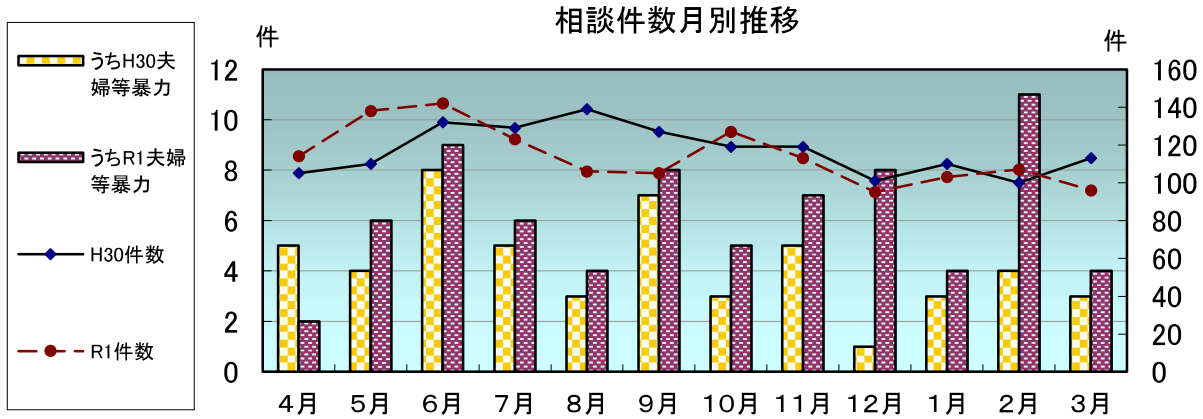

	4月	5月	6月	7月	8月	9月	10月	11月	12月	1月	2月	3月	合計
平成30年度月別相談件数	105	110	132	129	139	127	119	119	101	110	100	113	1404
うち夫婦等暴力	5	4	8	5	3	7	3	5	1	3	4	3	51
令和元年度月別相談件数	114	138	142	123	106	105	127	113	95	103	107	96	1369
うち夫婦等暴力	2	6	9	6	4	8	5	7	8	4	11	4	74

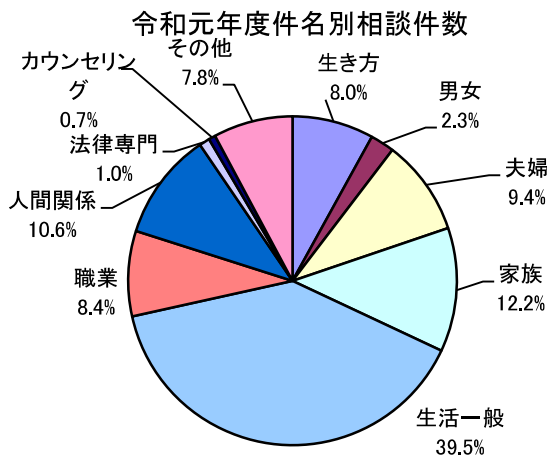

	27年度	28年度	29年度	30年度	元年度
生き方	13	33	42	101	110
男女	30	41	33	31	32
夫婦	102	131	163	91	129
家族	130	116	97	173	167
生活一般	246	504	632	641	541
職業	62	48	56	84	115
人間関係	13	105	160	179	145
法律専門	31	20	13	12	14
カウンセリング	8	13	8	12	9
その他	98	93	84	80	107
合計	733	1,104	1,288	1,404	1,369

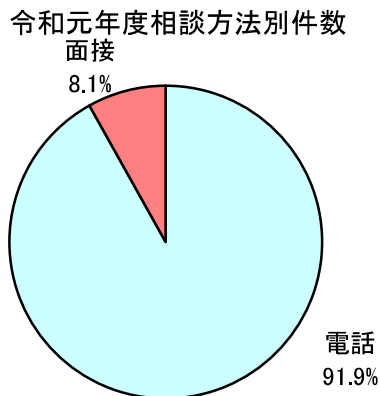

	27年度	28年度	29年度	30年度	元年度
電話	637	1,017	1,222	1,327	1,258
面接	96	87	66	77	111
合計	733	1,104	1,288	1,404	1,369

令和元年度性別相談件数

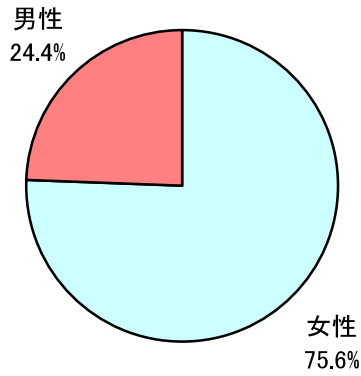

	27年度	28年度	29年度	30年度	元年度
女性	321	772	947	1,026	1,035
男性	412	332	341	378	334
合計	733	1,104	1,288	1,404	1,369

令和元年度年齢別相談件数

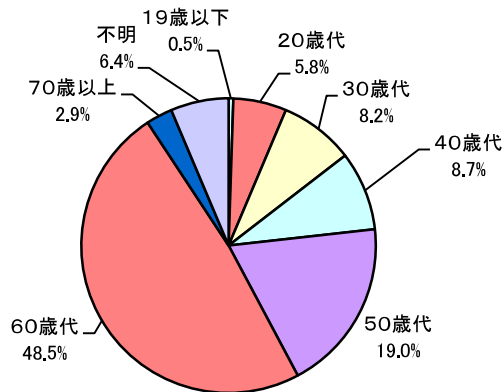

	27年度	28年度	29年度	30年度	元年度
19歳以下	4	8	7	3	7
20歳代	22	30	33	71	80
30歳代	130	129	85	97	112
40歳代	318	223	95	114	119
50歳代	70	72	216	347	260
60歳代	49	498	720	663	664
70歳以上	20	12	22	16	40
不明	120	132	110	93	87
合計	733	1,104	1,288	1,404	1,369

令和元年度地域別相談件数

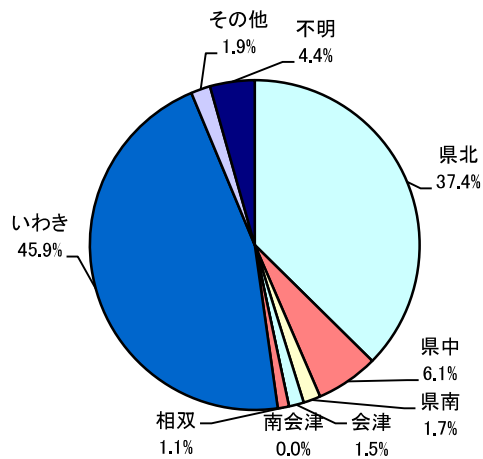

	27年度	28年度	29年度	30年度	元年度
県北	493	410	353	537	512
県中	93	95	70	48	84
県南	15	10	12	11	23
会津	9	11	49	9	20
南会津	0	6	1	0	0
相双	9	14	55	22	15
いわき	21	466	653	678	629
その他	25	22	16	48	26
不明	68	70	79	51	60
合計	733	1104	1288	1404	1369

※男女共生センターは県北地域に設置されている。

3 出生率・乳児死亡率等の推移(福島県)

出生率は年々減ってきており、少子化が進んでいる。

	出生率 (人口千対)	乳児死亡率 (出生千対)	新生児死亡率 (出生千対)	周産期死亡率 (出産千対)	死産率 (出産千対)	妊産婦死亡率 (出産10万対)
H8	10.1	4.8	2.4	7.8	35.2	3.7
H9	9.7	4.2	1.6	6.9	37.3	4.7
H10	9.7	3.2	1.6	6.0	34.7	4.5
H11	9.6	2.8	1.3	5.8	35.6	4.6
H12	9.6	4.3	2.4	6.9	37.0	5.6
H13	9.5	3.2	1.6	5.9	34.1	8.5
H14	9.2	2.9	1.4	5.8	37.4	9.5
H15	9.0	3.5	1.5	5.3	34.1	9.7
H16	8.7	2.9	1.6	5.6	32.6	9.5
H17	8.4	2.4	1.1	3.9	31.3	5.5
H18	8.5	2.3	1.1	4.0	29.1	5.5
H19	8.3	2.6	1.1	4.5	27.9	—
H20	8.3	2.7	1.2	5.3	27.5	5.8
H21	8.0	2.9	1.0	4.9	28.2	6.0
H22	8.0	3.0	1.2	4.6	29.3	12.0
H23	7.6	2.3	0.7	3.6	25.9	—
H24	7.0	2.2	0.9	4.6	27.4	—
H25	7.5	1.6	0.6	5.3	25.8	—
H26	7.5	1.9	0.7	3.4	23.1	—
H27	7.5	2.4	1.1	5.1	24.7	6.9
H28	7.3	2.0	0.9	4.6	21.8	—
H29	7.1	1.7	0.7	3.9	21.9	14.8
H30	6.8	2.2	0.8	3.9	20.8	7.8
R1	6.3	2.5	0.9	3.1	23.1	16.9
(R1全国)	7.0	1.9	0.9	3.4	22.0	3.3

資料 人口動態統計 厚生労働省

- ※ 乳児死亡 : 生後1年未満の死亡
- ※ 新生児死亡 : 生後4週未満の死亡
- ※ 周産期死亡 : 妊娠満22週以後の死産+早期新生児死亡
(平成6年以前は妊娠28週以降の死産+早期新生児死亡)
- ※ 周産期死亡率 : 出産千対の周産期死亡数
(平成6年以前は出生千対の周産期死亡数)
- ※ 早期新生児死亡 : 生後1週未満の死亡
- ※ 死産 : 妊娠満12週以後の死児の出産
- ※ 妊産婦死亡率 : 妊娠中又は妊娠終了後満42日未満の女性で、妊娠もしくはその管理に関連した又はそれらによって悪化したすべての原因によるもの。

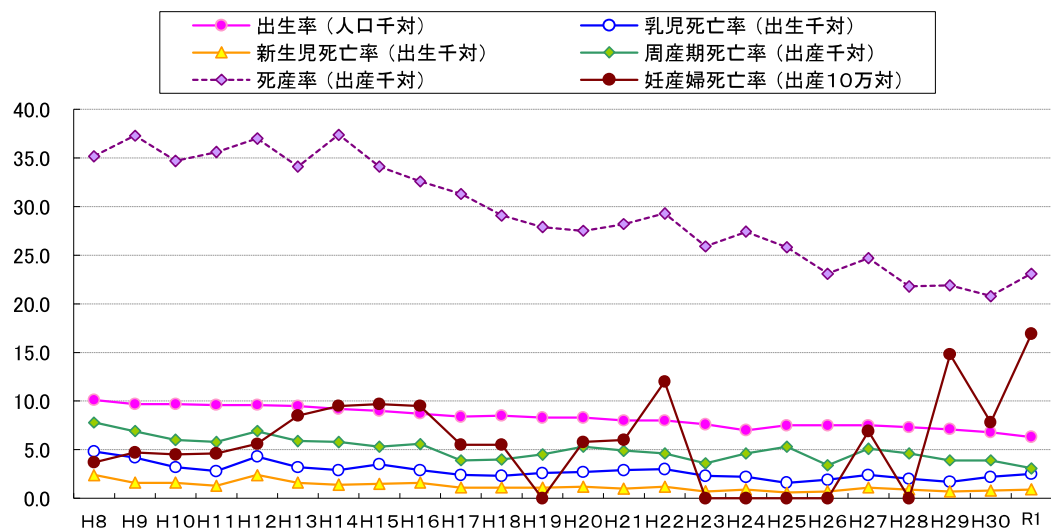

4 人工妊娠中絶件数の推移

本県における20歳未満の人工妊娠中絶実施率は、令和元年度は全国は4.5ポイント、本県は4.1ポイントと、全国平均を下回った。

区分	全国			福島県		
	総数 (件)	20歳未満 (件)	実施率人口千対	総数 (件)	20歳未満 (件)	実施率人口千対
H13	341,588	46,511	13.0	8,238	1,262	19.4
H14	329,326	44,987	12.8	7,781	1,335	20.5
H15	319,831	40,475	11.9	7,159	1,172	18.6
H16	301,673	34,745	10.5	6,906	1,078	17.7
H17	289,127	30,119	9.4	6,243	765	13.6
H18	276,352	27,367	8.7	5,948	601	10.5
H19	256,672	23,985	7.8	5,447	488	8.7
H20	242,326	22,837	7.6	4,934	465	8.6
H21	226,878	21,535	7.3	4,686	440	8.1
H22	212,694	20,357	6.9	3,739	358	8.0
H23	202,106	20,903	7.1	3,761	378	7.6
H24	196,639	20,659	7.0	3,656	434	8.7
H25	186,253	19,359	6.6	3,233	352	7.2
H26	181,905	17,551	6.1	3,211	297	6.2
H27	176,388	16,113	5.5	3,038	261	6.1
H28	168,015	14,666	5.0	2,856	249	5.5
H29	164,621	14,128	4.8	2,577	198	4.4
H30	161,741	13,588	4.7	2,406	185	4.3
R1	156,430	12,678	4.5	2,061	174	4.1

資料：H13までは「母体保護統計報告」、H14からは「衛生行政報告例」厚生労働省

※平成22年度は、東日本大震災の影響により、福島県の相双保健福祉事務所管轄内の市町村が含まれていない。

※「実施率」は15～19歳の女子人口千対

■20歳未満の人工妊娠中絶実施率の推移(人口千人対)

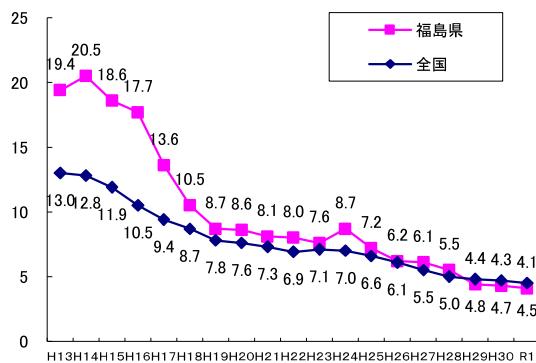

■年齢階級別の人工妊娠中絶実施率の推移(人口千人対)(R1)

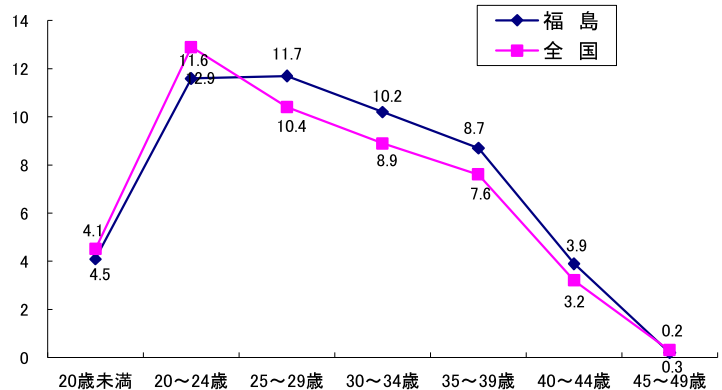

■人工妊娠中絶件数の推移(福島県)

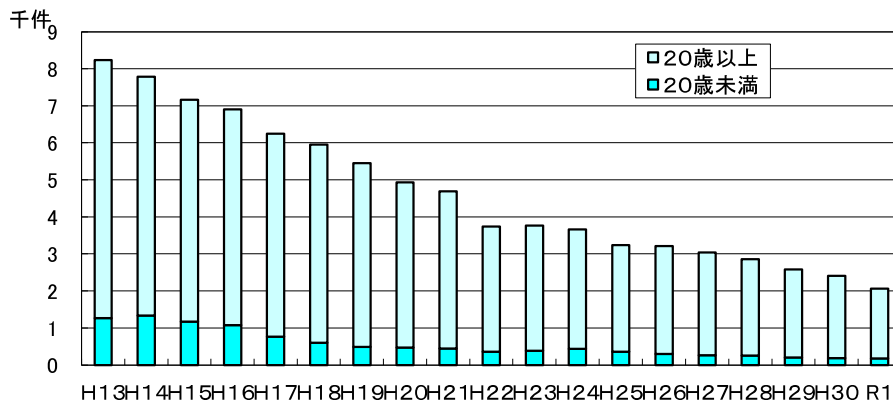

5 死亡数のうち、自殺を死因とする数の推移(福島県)

自殺を死因とする死亡数は、いずれの年も男性が女性より多い。

単位:件

	H10	H11	H12	H13	H14	H15	H16	H17	H18	H19	H20	H21	H22	H23	H24	H25	H26	H27	H28	H29	H30	R1
総数	550	552	500	514	543	586	579	605	618	589	535	591	508	502	428	420	421	411	348	378	364	333
男性	399	397	348	364	402	447	436	471	452	429	396	433	377	343	285	300	304	279	254	254	272	244
女性	151	155	152	150	141	139	143	134	166	160	139	158	131	159	143	120	117	132	94	124	92	89

資料:人口動態統計 厚生労働省

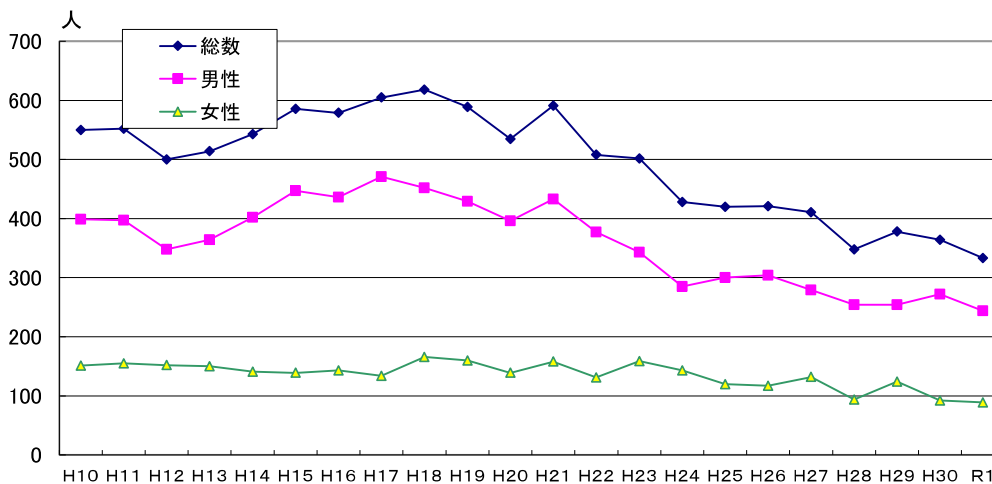

6 死亡数のうち、年齢階級別、自殺を死因とする数の内訳(R1 福島県)

自殺を死因とする死亡数は、30～34歳代の男性と、50～64歳代の男性、80歳以上の高齢者が多くなっている。

単位:件

	～14	15～19	20～24	25～29	30～34	35～39	40～44	45～49	50～54	55～59	60～64	65～69	70～74	75～79	80～	計
総数	1	11	12	17	23	22	20	19	32	31	34	24	22	15	50	333
男性	0	7	7	11	21	17	17	16	24	19	29	18	16	12	30	244
女性	1	4	5	6	2	5	3	3	8	12	5	6	6	3	20	89

資料:人口動態統計 厚生労働省

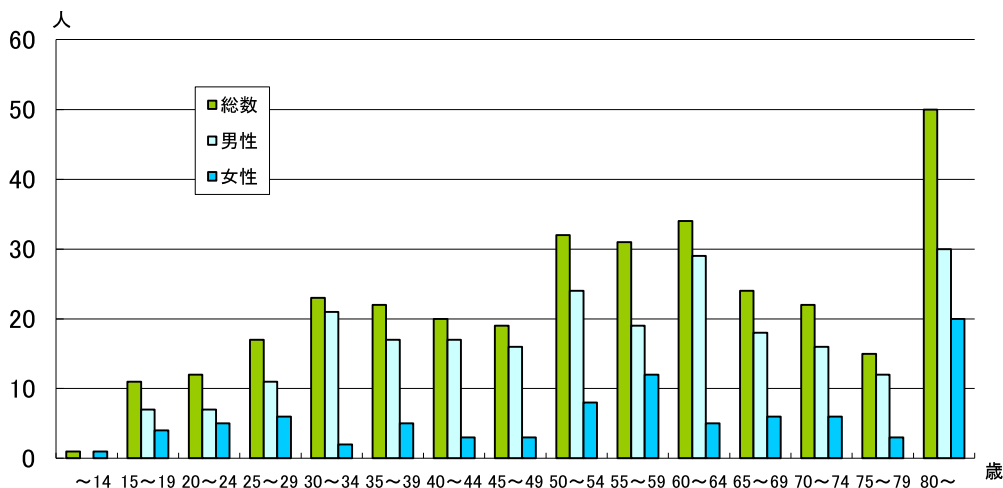

第3章

県内市町村データ

I 主な市町村データのまとめ

1 市町村における男女共同参画行政推進状況(条例・計画)

(1)男女共同参画に関する条例の制定状況

(令和2年4月1日現在)

市町村名	条例の名称	公布年月日	施行年月日
1 福島市	福島市男女共同参画推進条例	H14.12.27	H14.12.27
2 二本松市	二本松市男女共同参画推進条例	H17.12.1	H17.12.1
3 伊達市	伊達市男女共同参画推進条例	H28.3.17	H28.3.17
4 本宮市	本宮市男女共同参画推進条例	H19.1.1	H19.1.1
5 川俣町	川俣町男女共同参画推進条例	H15.3.20	H15.4.1
6 大玉村	大玉村男女共同参画推進条例	H17.3.22	H17.4.1
7 郡山市	郡山市男女共同参画推進条例	H15.3.25	H15.4.1
8 須賀川市	須賀川市男女共同参画推進条例	H14.12.27	H15.1.1
9 田村市	田村市男女共同参画推進条例	R2.3.26	R2.4.1
10 石川町	石川町男女共同参画推進条例	H16.3.1	H16.4.1
11 会津若松市	会津若松市男女共同参画推進条例	H15.12.19	H16.4.1
12 喜多方市	喜多方市男女共同参画推進条例	H18.1.4	H18.1.4
13 会津美里町	会津美里町男女共同参画推進まちづくり条例	H17.10.1	H17.10.1
14 檜葉町	檜葉町男女共同参画の推進による心豊かな町づくり条例	H16.12.17	H17.4.1
15 富岡町	富岡町男女共同参画推進条例	H16.6.24	H16.7.1
16 いわき市	いわき市男女共同参画推進条例	H23.3.31	H23.4.1

《検討中の市町村》

桑折町	R3年度以降の制定を目途に検討中
国見町	R3年度以降の制定を目途に検討中
金山町	R3年度以降の制定を目途に検討中
中島村	R3年度以降の制定を目途に検討中
平田村	R3年度以降の制定を目途に検討中
小野町	R3年度以降の制定を目途に検討中
川内村	R3年度以降の制定を目途に検討中
新地町	R3年度以降の制定を目途に検討中

※ 16市町村(10市5町1村)で制定 / 8町村で制定に向け検討中

(2) 男女共同参画計画の策定状況

(令和2年4月1日現在)

市町村名	計画の名称	推進期間	策定年月
1 福島市	男女共同参画ふくしまプラン(福島市男女共同参画基本計画)	H28.4～R3.3	H28.4
2 二本松市	二本松市男女共同参画基本計画	H29.4～R4.3	H29.3
3 伊達市	第2次伊達市男女共同参画プラン	H30.5～R5.3	H30.5
4 本宮市	本宮市第2次男女共同参画基本計画(令和元年度改定)	H31.4～R6.3	H31.3
5 桑折町	こおり男女共同参画プラン(平成24年度改定)	H25.4～R5.3	H25.3
6 川俣町	元気いっぱい 笑顔いっぱい かまた男女共同参画プラン (第2次川俣町男女共同参画推進計画)	H24.4～R4.3	H24.3
7 大玉村	大玉村男女共同参画推進計画	H25.6～R3.3	H25.6
8 郡山市	第三次こおりやま男女共同参画プラン	H30.4～R8.3	H30.3
9 須賀川市	すかがわ男女共同参画プラン21 第3次計画	H26.4～R6.3	H26.3
10 田村市	第2次田村市男女共同参画計画(田村市女性活躍推進計画)	H31.4～R6.3	H31.3
11 天栄村	天栄村男女共同参画計画	H31.3～R9.3	H31.3
12 石川町	いしかわ男女共同参画プラン	H27.4～R7.3	H27.2
13 玉川村	第1次玉川村男女共同参画計画	H29.4～R9.3	H29.3
14 平田村	平田村男女共同参画計画	R2.3～R6.3	R2.3
15 浅川村	浅川村男女共同参画計画	R2.3～R12.3	R2.3
16 古殿町	古殿町男女共同参画計画	H31.4～R6.3	H31.3
17 白河市	第2次白河市男女共同参画計画	H30.4～R5.3	H30.3
18 西郷村	西郷村男女共同参画計画	R2.2～R10.3	R2.2
19 泉崎村	泉崎村男女共同参画計画	H30.5～R10.3	H30.5
20 中島村	中島村男女共同参画計画	R2.3～R10.3	R2.3
21 矢吹町	矢吹町男女共同参画プラン	H29.4～R4.3	H29.3
22 棚倉町	第2次たなぐらまち男女共同参画計画	H27.4～R6.3	H27.3
23 矢祭町	矢祭町男女共同参画計画	R2.4～R12.3	R2.3
24 塙町	塙町男女共同参画計画	H30.12～R9.3	H30.12
25 鮫川村	第1次男女共同参画計画	H28.11～R8.3	H28.11
26 会津若松市	第5次会津若松市男女共同参画推進プラン	H31.4～R6.3	H31.3
27 喜多方市	第3次喜多方市男女共同参画推進基本計画	H29.4～R9.3	H29.3
28 北塩原村	第1次北塩原村男女共同参画プラン	H31.4～R9.3	H31.3
29 西会津町	西会津町男女共同参画計画	R2.4～R8.3	R2.3
30 会津坂下町	あいづばんげ なのはな プラン(あいづばんげ男女共同参画プラン)	R2.4～R7.3	R2.3
31 湯川村	湯川村男女共同参画計画	R2.2～R12.1	R2.2
32 柳津町	柳津町男女共同参画計画	R2.4～R4.3	R2.3
33 金山町	金山町男女共同参画社会基本計画	H29.4～R9.3	H29.3
34 昭和村	昭和村男女共同参画計画	H31.4～R6.3	H31.3
35 会津美里町	会津美里町第3次男女共同参画推進まちづくり行動計画	H29.4～R4.3	H29.3
36 下郷町	下郷町男女共同参画プラン	H23.3～R3.3	H23.3
37 只見町	只見町男女共同参画計画	H30.4～R8.3	H30.3
38 相馬市	そうま男女共生プラン21(相馬市男女共同参画プラン)	H29.4～R4.3	H29.4
39 南相馬市	第3次南相馬市男女共同参画計画	R2.4～R6.3	R2.3
40 広野町	第2次広野町男女共同参画プラン	H29.4～R3.3	H29.3
41 檜葉町	檜葉町男女共同参画基本計画	H20.4～R5.3	H20.3
42 富岡町	富岡町男女共同参画まちづくり基本計画	H19.3～R3.3	H19.6
43 大熊町	おおくま男女共同参画プラン	H24.10～R4.10	H19.9
44 浪江町	男女共同参画プランなみえ	H19.4～帰還までの間	H20.3
45 葛尾村	第1次葛尾村男女共同参画計画	H30.4～R4.3	H30.10
46 新地町	しんちにいじるスマイルプラン(第2次新地町男女共同参画プラン)	H29.3～R7.3	H29.3
47 いわき市	第三次いわき市男女共同参画プラン	H28.4～R4.3	H28.3

47市町村(13市22町12村)で策定

(3)男女共同参画行政に関する審議会等

令和2年4月1日現在

	市町村名	会議の名称
1	福島市	福島市男女共同参画審議会
2	二本松市	二本松市男女共同参画審議会
3	伊達市	伊達市男女共同参画審議会
4	本宮市	本宮市男女共同参画審議会
5	桑折町	桑折町男女共同参画プラン推進懇談会
6	川俣町	川俣町男女共同参画審議会
7	大玉村	大玉村男女共同参画推進審議会
8	郡山市	郡山市男女共同参画審議会
9	須賀川市	須賀川市男女共同参画審議会
10	石川町	石川町男女共同参画推進委員会
11	白河市	白河市男女共同参画推進懇話会
12	会津若松市	会津若松市男女共同参画審議会
13	喜多方市	喜多方市男女共同参画審議会
14	会津坂下町	会津坂下町男女共同参画推進会議
15	会津美里町	会津美里町男女共同参画推進審議会
16	下郷町	下郷町男女共同参画社会推進協議会
17	相馬市	相馬市男女共同参画プラン推進会議
18	南相馬市	南相馬市男女共同参画計画推進委員会
19	檜葉町	檜葉町男女共同参画推進審議会
20	大熊町	おおくま男女共同参画プラン推進会議
21	新地町	新地町男女共同参画プラン推進会議
22	いわき市	いわき市男女共同参画審議会

19市町村(12市6町1村)設置

2. 市町村における審議会等の女性委員の割合

(1) 集計結果

令和2年4月1日現在

	附属機関・委員会の数			
	総数 A	うち女性委員を含む数 B	割合(%) B/A	対前年
総数	1,204	889	73.8	1.0

附属機関・委員会の委員数			
委員総数 a	うち女性委員の数 b	割合(%) b/a	対前年
13,626	3,101	22.8	1.3

	附属機関・委員会の数			
	総数 A	うち女性委員を含む数 B	割合(%) B/A	前年比
市部	485	411	84.7	3.5
町村部	719	478	66.5	-1.1

附属機関・委員会の委員数			
委員総数 a	うち女性委員の数 b	割合(%) b/a	前年比
6,481	1,738	26.8	1.7
7,145	1,363	19.1	0.5

地域別	附属機関・委員会の数			
	総数 A	うち女性委員を含む数 B	割合(%) B/A	前年比
県北	211	173	82.0	2.4
県中	253	193	76.3	3.5
県南	160	104	65.0	0.0
会津	287	207	72.1	-0.7
南会津	56	27	48.2	-0.1
相双	185	136	73.5	-0.9
いわき	52	49	94.2	0.0

附属機関・委員会の委員数			
委員総数 a	うち女性委員の数 b	割合(%) b/a	前年比
2,705	675	25.0	4.3
3,064	721	23.5	2.5
1,612	321	19.9	-0.7
2,972	652	21.9	0.8
547	85	15.5	0.9
1,772	363	20.5	-2.0
954	284	29.8	-0.6

※ 単位は(人)、前年比は増減ポイント

(2) 上位10市町村

(組織数)

市町村名	総数 A	うち女性委員を含む数 B	割合(%) B/A
福島市	63	62	98.4
三春町	21	20	95.2
いわき市	52	49	94.2
飯舘村	10	9	90.0
会津若松市	38	34	89.5
浪江町	8	7	87.5
須賀川市	30	26	86.7
大玉村	14	12	85.7
相馬市	28	24	85.7
会津坂下町	13	11	84.6

(委員数)

市町村名	委員総数 a	うち女性委員の数 b	割合(%) b/a
鏡石町	81	36	44.4
棚倉町	101	34	33.7
石川町	292	89	30.5
喜多方市	415	126	30.4
新地町	187	56	29.9
いわき市	954	284	29.8
三春町	218	63	28.9
郡山市	771	220	28.5
平田村	88	25	28.4
会津美里町	250	69	27.6

※広域圏で設置している審議会、委員会等を除く。

3 市町村議会における女性議員の状況

令和2年4月1日現在

(1) 集計結果

	議員総数 A	Aのうち 女性議員数 B	割合(%) B/A	前年比
総数	857	80	9.3	1.4

	議員総数 A	Aのうち 女性議員数 B	割合(%) B/A	前年比
市部	330	32	9.7	0.7

	議員総数 A	Aのうち 女性議員数 B	割合(%) B/A	前年比
町村部	527	48	9.1	1.9

地域別	議員総数 A	Aのうち 女性議員数 B	割合(%) B/A	前年比
県北	143	18	12.6	3.4
県中	194	16	8.2	1.9
県南	119	6	5.0	-0.1
会津	170	20	11.8	0.9
南会津	48	2	4.2	0.1
相双	147	12	8.2	1.5
いわき	36	6	16.7	0.5

※ 議員数は(人)、前年比は増減ポイント

(2) 女性議員のいる市町村

市町村名	議員総数 A	Aのうち 女性議員数 B	割合(%) B/A	前年
1 福島市	35	6	17.1	8.6
2 二本松市	22	1	4.5	4.5
3 伊達市	21	2	9.5	9.5
4 本宮市	20	1	5.0	5.3
5 桑折町	11	2	18.2	18.2
6 国見町	10	1	10.0	10.0
7 川俣町	12	2	16.7	8.3
8 大玉村	12	3	25.0	16.7
9 郡山市	38	4	10.5	10.8
10 須賀川市	24	2	8.3	8.7
11 田村市	20	1	5.0	5.0
12 天栄村	10	1	10.0	0.0
13 石川町	14	2	14.3	7.1
14 玉川村	12	1	8.3	0.0
15 平田村	12	1	8.3	8.3
16 三春町	16	2	12.5	18.8
17 小野町	12	2	16.7	0.0
18 白河市	24	2	8.3	8.3
19 西郷村	16	1	6.3	6.3
20 泉崎村	10	1	10.0	10.0
21 棚倉町	14	1	7.1	7.7
22 矢祭町	10	1	10.0	10.0

市町村名	議員総数 A	Aのうち 女性議員数 B	割合(%) B/A	前年
23 会津若松市	28	2	7.1	10.3
24 喜多方市	22	1	4.5	12.0
25 北塩原村	10	2	20.0	10.0
26 西会津町	12	1	8.3	0.0
27 磐梯町	10	2	20.0	20.0
28 猪苗代町	15	4	26.7	20.0
29 会津坂下町	14	4	28.6	25.0
30 湯川村	10	1	10.0	10.0
31 金山町	8	1	12.5	10.0
32 会津美里町	15	2	13.3	12.5
33 下郷町	12	1	8.3	8.3
34 南会津町	16	1	6.3	5.6
35 相馬市	18	3	16.7	5.6
36 南相馬市	22	1	4.5	4.5
37 広野町	10	2	20.0	20.0
38 富岡町	10	1	10.0	7.1
39 川内村	10	1	10.0	10.0
40 大熊町	12	1	8.3	8.3
41 双葉町	8	1	12.5	12.5
42 浪江町	16	2	12.5	12.5
43 いわき市	36	6	16.7	16.2

4 女性管理職等の状況(管理職、二役・教育長・議長)

令和2年4月1日現在

(1) 管理職(課長相当職以上)

①集計結果

	管理職 総数 A	Aのうち女性 管理職数 B	割合(%) B/A	対前年
総数	2,049	249	12.2	-0.3

	管理職 総数 A	Aのうち女性 管理職数 B	割合(%) B/A	前年比
市部	1,439	175	12.2	-0.2

	管理職 総数 A	Aのうち女性 管理職数 B	割合(%) B/A	前年比
町村部	610	74	12.1	-0.6

地域別	管理職 総数 A	Aのうち女性 管理職数 B	割合(%) B/A	前年比
県北	448	70	15.6	0.3
県中	390	38	9.7	-0.5
県南	192	32	16.7	-0.8
会津	262	25	9.5	0.6
南会津	66	7	10.6	5.3
相双	280	35	12.5	-2.1
いわき	411	42	10.2	-0.6

※ 単位は(人)、前年比は増減ポイント

② 上位10市町村

市町村名	管理職 総数 A	Aのうち女性 管理職数 B	割合(%) B/A
三春町	20	7	35.0
柳津町	9	3	33.3
平田村	9	3	33.3
下郷町	16	5	31.3
会津坂下町	14	4	28.6
本宮市	65	18	27.7
中島村	11	3	27.3
南相馬市	88	20	22.7
二本松市	80	18	22.5
天栄村	9	2	22.2
玉川村	9	2	22.2
浅川町	9	2	22.2

(2) 二役・教育長・議長

役職	市町村名
二役	桑折町
教育長	只見町
議長	なし

Ⅱ 市町村ごとのデータ一覧

1 市町村における男女共同参画行政窓口

令和2年4月1日現在

市町村名	男女共同参画行政窓口	郵便番号	住 所	TEL(内線)	FAX	Eメールアドレス
福島市	男女共同参画センター	960-8035	福島市本町2番6号	024-525-3784	024-522-1528	danjo@city.fukushima.fukushima.lg.jp
二本松市	総務部秘書政策課	964-8601	二本松市金色403番地1	0243-55-5090	0243-22-7023	sougouseisaku@city.nihonmatsu.lg.jp
伊達市	市民協働課	960-0692	伊達市保原町字舟橋180番地	024-575-1177	024-573-5865	kyoudou@city.fukushima-date.lg.jp
本宮市	市民部生活環境課	969-1192	本宮市本宮字万世212番地	0243-24-5361	0243-34-3138	kouryuu@city.motomiya.lg.jp
桑折町	総合政策課	969-1643	伊達郡桑折町大字谷地字道下22番地7	024-582-2115	024-582-2479	seisaku@town.koori.lg.jp
国見町	環境防災課	969-1792	伊達郡国見町大字藤田字一丁目二番7	024-585-2116	024-585-2181	kanbou@town.fukushima-kunimi.lg.jp
川俣町	企画財政課	960-1492	伊達郡川俣町字五百田30番地	024-566-2111(1202)	024-566-2438	kizai@town.kawamata.lg.jp
大玉村	健康福祉課	969-1392	安達郡大玉村五井字星内70番地	0243-24-8115	0243-48-3137	kenkofukushika@vill.otama.lg.jp
郡山市	男女共同参画課	963-8601	郡山市朝日一丁目23番7号	024-924-3351	024-921-1340	danjokyoudou@city.koriyama.lg.jp
須賀川市	企画政策部企画政策課	962-8601	須賀川市八幡町135番地	0248-88-9131	0248-75-2978	kikaku@city.sukagawa.lg.jp
田村市	社会福祉課	963-4393	田村市船引町船引字畑添76番地2	0247-81-2273	0247-82-4555	fukushi@city.tamura.lg.jp
鏡石町	税務市民課	962-0492	岩瀬郡鏡石町不時沼345番地	0248-62-2112	0248-62-2144	zeimuchomin@town.kagamiishi.lg.jp
天栄村	総務課	962-0592	岩瀬郡天栄村大字下松本字原畑78	0248-82-2111(212)	0248-82-2718	soumuka@vill.tenai.lg.jp
石川町	生涯学習課	963-7852	石川郡石川町関根165	0247-26-2566	0247-26-4992	shogaigakushu@town.ishikawa.lg.jp
玉川村	公民館	963-6312	石川郡玉川村大字小高字大谷地71	0247-57-4632	0247-57-4686	kouminkan@vill.tamakawa.fukushima.jp
平田村	総務課	963-8292	石川郡平田村大字永田字切田116	0247-55-3111(217)	0247-55-3199	soumu@vill.hirata.fukushima.jp
浅川町	健康福祉課	963-6292	石川郡浅川町大字浅川字戸谷地112番地の15	0247-36-4123	0247(36)2895	hokenhukushi@town.asakawa.fukushima.jp
古殿町	健康福祉課	963-8304	石川郡古殿町大字松川字新桑原31番地	0247-53-4616	0247-53-3154	seikatsu@town.furudono.fukushima.jp
三春町	生涯学習課	963-7759	田村郡三春町字大町191 三春交流館まほら内	0247-62-3837	0247-62-4727	gakusyu@town.miharu.lg.jp
小野町	町民生活課	963-3492	田村郡小野町大字小野新町字館廻92番地	0247-72-6933	0247-72-3121	chouminseikatuke@town.fukushima-ono.lg.jp
白河市	教育委員会事務局生涯学習スポーツ課	961-8602	白河市八幡小路7番地1	0248-22-1111(内2383)	0248-22-1143	sports@city.shirakawa.lg.jp
西郷村	生涯学習課	961-8501	西白河郡西郷村大字熊倉字折口原76-1	0248-25-2371(内376)	0248-25-2756	shougai@vill.nishigo.lg.jp
泉崎村	総務課企画財政係	969-0101	西白河郡泉崎村大字泉崎字八丸145	0248-53-2409	0248-53-2958	kikaku@vill.izumizaki.lg.jp
中島村	生涯学習課	961-0102	西白河郡中島村大字清津字二ツ山28-10	0248-52-2503(内751)	0248-52-3005	kouminkan@vill.nakajima.lg.jp
矢吹町	まちづくり推進課	969-0296	西白河郡矢吹町一本木101	0248-42-2112	0248-42-2138	machizukuri@town.yabuki.lg.jp
棚倉町	生涯学習課	963-6123	東白川郡棚倉町大字関口字一本木58	0247-33-0111	0247-33-9611	syougaigakusyu@town.tanagura.lg.jp
矢祭町	教育課	963-5118	東白川郡矢祭町大字東館字石田25	0247-46-2202	0247-46-2202	sougaigakusyu@town.yamatori.lg.jp
塙町	健康福祉課	963-5492	東白川郡塙町大字塙字大町三丁目2番地	0247-43-2115	0247-43-2116	fukushi@town.hanawa.lg.jp
鮫川村	総務課	963-8401	東白川郡鮫川村大字赤坂中野字新福39番地5	0247-49-3111	0247-49-2651	soumu@vill.samegawa.lg.jp
会津若松市	企画調整課 協働・男女参画室	965-8601	会津若松市東栄町3番4号	0242-39-1405	0242-39-1400	danjo@city.aizuwakamatsu.lg.jp
喜多方市	企画調整課	966-8601	喜多方市市御清水東7244番地2	0241-24-5209	0241-25-7073	kikaku@city.kitakata.fukushima.jp
北塩原村	住民課	966-0485	耶麻郡北塩原村大字北山字姥ヶ作3151番地	0241-23-3113	0241-25-7358	seikatsu01@vill.kitashiobara.fukushima.jp
西会津町	福祉介護課	969-4495	耶麻郡西会津町野沢字下小屋上乙3308	0241-45-2214	0241-45-2229	fukushi@town.nishiaizu.fukushima.jp
磐梯町	町民課	969-3392	耶麻郡磐梯町大字磐梯字ノ橋1855	0242-74-1215	0242-73-2115	bandai@seikatukanyou@town.bandai.fukushima.jp
猪苗代町	健康福祉課	969-3123	耶麻郡猪苗代町字城南100番地	0242-62-2115	0242-62-2123	fukushi@town.inawashiro.lg.jp
会津坂下町	政策財政課	969-6545	河沼郡会津坂下町字五反田1310番地3	0242-84-1504	0242-83-1361	seisaku@town.aizubange.lg.jp
湯川村	住民課	969-3593	河沼郡湯川村大字清水田字長静18番地	0241-27-8810	0241-27-3760	fukushi@vill.yugawa.lg.jp
柳津町	教育課	969-7201	河沼郡柳津町大字柳津字下平乙242-2	0241-42-3511	0241-42-3591	shougai-gakushuu@town.fukushima-yanaizu.lg.jp
三島町	総務課総務係	969-7511	大沼郡三島町大字宮下字宮下350	0241-48-5511	0241-48-5544	soumu-m@town.mishima.fukushima.jp
金山町	教育委員会事務局	968-0011	大沼郡金山町字川口字谷地393	0241-54-5333	0241-54-5377	kyoiku@town.fukushima.kaneyama.jp
昭和村	健康福祉課	968-0104	大沼郡昭和村大字小中津川字石仏1836	0241-57-2645	0241-57-2649	hohuku@vill.showa.fukushima.jp
会津美里町	政策財政課	969-6292	大沼郡会津美里町新布字地1番地	0242-55-1171	0242-55-1139	seisaku@town.aizumisato.fukushima.jp
下郷町	教育委員会	969-5345	福島県南会津郡下郷町大字塩生字大石1000番地	0241-69-1168	0241(69)1167	shakai_jyokui_01@town.shimogo.lg.jp
檜枝岐村	住民課	967-0525	福島県南会津郡檜枝岐村字下ノ原880	0241-75-2502	0241(75)2511	welfare@vill.hinoemata.lg.jp
只見町	地域創生課創生企画係	968-0421	福島県南会津郡只見町大字只見字雨堤1039番地	0241-82-5220	0241(82)2117	kikaku@town.tadami.lg.jp
南会津町	教育委員会生涯学習課	967-0004	福島県南会津郡南会津町田島字宮本東22	0241-62-5511	0241(62)6307	sakai-raibu@minamiaizu.org
相馬市	生涯学習課	976-8601	相馬市中村字北町63番地の3	0244-37-2187	0244-37-2617	sy-syogai@city.soma.lg.jp
南相馬市	生涯学習課	975-8686	南相馬市原町区本町2丁目27番地	0244-24-5249	0244-23-3013	shogaigakushu@city.minamisoma.lg.jp
広野町	総務課	979-0402	双葉郡広野町下北迫字苗代替35	0240-27-2111	0240-27-4167	soumu@town.hirono.fukushima.jp
楳葉町	総務課行政係	979-0696	双葉郡楳葉町大字北田字鐘突堂5-6	0240-23-6100	0240-25-5564	soumu-n@town.naraha.lg.jp
富岡町	生涯学習課	979-1192	双葉郡富岡町大字本岡字玉塚622-1	0240-22-2626	0240-22-5059	tom-shogaku@manamori.jp
川内村	教育課生涯学習係	979-1201	双葉郡川内村大字上川内字小山15	0240-38-3806	0240-38-3807	syougai@vill.kawouchi.lg.jp
大熊町	教育総務課	965-0059	会津若松市インター西111	0242-23-8025	0242-23-8235	shogaigakusyu@town.okuma.fukushima.jp
双葉町	住民生活課	974-8212	いわき市東田町2丁目19-4	0246-84-5206	0246-84-5213	jyumin@town.fukushima-futaba.lg.jp
浪江町	教育委員会事務局	979-1513	双葉郡浪江町大字幾世橋字六反田7-2	0240-34-3941	0240-35-5885	namie42020@town.namie.lg.jp
葛尾村	住民生活課	979-1602	双葉郡葛尾村大字落合字落合16	0240-29-2112	0240-29-2123	juminseikatsu@vill.katsurao.lg.jp
新地町	教育総務課	979-2702	相馬郡新地町谷地小屋字樋掛田40番地の1	0244-62-2085	0244-62-2172	s-koumin@town.shinchi.lg.jp
飯館村	生涯学習課	960-1801	相馬郡飯館村草野字大師堂17	0244-42-0072	0244-42-0860	kouminkan@vill.itate.lg.jp
いわき市	男女共同参画センター	973-8408	福島県いわき市内郷高坂町四方木田191	0246-27-8694	0246-27-8641	danjokyoudosankaku@city.iwaki.lg.jp

2 男女共同参画に関する庁内連絡会議、懇話会等の状況

令和2年4月1日現在

市町村名	庁内連絡会議	男女共同参画行政に関する懇話会	男女共同参画に関する条例		男女共同参画計画等		男女共同参画推進のための総合的施設	男女共同参画宣言
			名称または検討状況	施行年月日	名称または検討状況	推進期間		
福島市	福島市男女共同参画推進本部	福島市男女共同参画審議会	福島市男女共同参画推進条例	H14.12.27	男女共同参画ふくしまプラン(福島市男女共同参画基本計画)	H28.4～R3.3	福島市男女共同参画センター「ウィズ・もとまち」	
二本松市		二本松市男女共同参画審議会	二本松市男女共同参画推進条例	H17.12.1	二本松市男女共同参画基本計画	H29.4～R4.3		
伊達市	伊達市男女共同参画推進庁内委員会	伊達市男女共同参画審議会	伊達市男女共同参画推進条例	H28.3.17	第2次伊達市男女共同参画プラン	H30.5～R5.3		
本宮市	本宮市男女共同参画推進本部	本宮市男女共同参画審議会	本宮市男女共同参画推進条例	H19.1.1	本宮市第2次男女共同参画基本計画	H31.4～R6.3		
桑折町	桑折町男女共同参画プラン推進委員会	桑折町男女共同参画プラン推進懇話会	2		こおり男女共同参画プラン(平成24年度改定)	H25.4～R5.3		
国見町			2		1			
川俣町	川俣町男女共同参画推進庁内連絡会	川俣町男女共同参画審議会	川俣町男女共同参画推進条例	H15.4.1	元気いっぱい 笑顔いっぱい かわまた男女共同参画プラン(第2次川俣町男女共同参画推進計画)	H24.4～R4.3		
大玉村		大玉村男女共同参画推進審議会	大玉村男女共同参画推進条例	H17.4.1	大玉村男女共同参画推進計画	H25.6～R3.3		
郡山市	郡山市男女共同参画庁内推進会議	郡山市男女共同参画審議会	郡山市男女共同参画推進条例	H15.4.1	第3次こおりやま男女共同参画プラン	H30.4～R8.3	郡山市男女共同参画センター「さんかくプラザ」	郡山市男女共同参画都市宣言
須賀川市		須賀川市男女共同参画審議会	須賀川市男女共同参画推進条例	H15.1.1	すかがわ男女共同参画プラン21 第3次計画	H26.4～R6.3		
田村市					第2次田村市男女共同参画計画(田村市女性活躍推進計画)	H31.4～R6.3		
鏡石町					1			
天栄村					天栄村男女共同参画計画	H31.3～R9.3		
石川町		石川町男女共同参画推進委員会	石川町男女共同参画推進条例	H16.4.1	いしかわ男女共同参画プラン(令和元年度改定)	H27.4～R7.3		
玉川村					第1次玉川村男女共同参画計画	H29.4～R9.3		
平田村			2		平田村男女共同参画計画	R2.3～R6.3		
浅川町					浅川村男女共同参画計画	R2.3～R12.3		
古殿町					古殿町男女共同参画計画	H31.4～R6.3		
三春町					1			
小野町			2		1			
白河市	白河市男女共同参画推進本部	白河市男女共同参画推進懇話会			第2次白河市男女共同参画計画	H30.4～R5.3		
西郷村					西郷村男女共同参画計画	R2.2～R10.3		
泉崎村					泉崎村男女共同参画計画	H30.5～R10.3		
中島村			2		中島村男女共同参画計画	R2.3～R10.3		
矢吹町					矢吹町男女共同参画プラン	H29.4～R4.3		
棚倉町					第2次たなぐらまち男女共同参画計画	H27.4～R6.3		
矢祭町					矢祭町男女共同参画計画	R2.4～R12.3		
塙町					塙町男女共同参画計画	H30.12～R9.3		
鮫川村					第1次男女共同参画計画	H28.11～R8.3		
会津若松市	会津若松市男女共同参画行政連絡会議	会津若松市男女共同参画審議会	会津若松市男女共同参画推進条例	H16.4.1	第5次会津若松市男女共同参画推進プラン	H31.4～R6.3		男女共同参画都市宣言
喜多方市	喜多方市男女共同参画推進本部	喜多方市男女共同参画審議会	喜多方市男女共同参画推進条例	H18.1.4	第3次喜多方市男女共同参画推進基本計画	H29.4～R9.3		

市町村名	庁内連絡会議	男女共同参画行政に関する懇話会	男女共同参画に関する条例		男女共同参画計画等		男女共同参画推進のための総合的施設	男女共同参画宣言
			名称または検討状況	施行年月日	名称または検討状況	推進期間		
北塩原村					第1次北塩原村男女共同参画プラン	H31.4～R9.3		
西会津町					西会津町男女共同参画計画	R2.4～R8.3		
磐梯町					1			
猪苗代町					1			
会津坂下町		会津坂下町男女共同参画推進会議			あいづばんげなのはなプラン(あいづばんげ男女共同参画プラン)	R2.4～R7.3		
湯川村					湯川村男女共同参画計画	R2.2～R12.1		
柳津町					柳津町男女共同参画計画	R2.4～R4.3		
三島町					1			
金山町			2		金山町男女共同参画社会基本計画	H29.4～R9.3		
昭和村					昭和村男女共同参画計画	H31.4～R6.3		
会津美里町		会津美里町男女共同参画推進審議会	会津美里町男女共同参画推進まちづくり条例	H17.10.1	会津美里町第3次男女共同参画推進まちづくり行動計画	H29.4～R4.3		
下郷町		下郷町男女共同参画社会推進協議会			下郷町男女共同参画プラン	H23.3～R3.3		
檜枝岐村					2			
只見町					只見町男女共同参画計画	H30.4～R8.3		
南会津町					1			
相馬市	相馬市男女共同参画プラン推進庁内連絡会議	相馬市男女共同参画プラン推進会議			そうま男女共生プラン21(相馬市男女共同参画プラン)	H29.4～R4.3		
南相馬市	南相馬市男女共同参画推進庁内連絡会議	南相馬市男女共同参画計画推進委員会			第3次南相馬市男女共同参画計画	R2.4～R6.3		
広野町					第2次広野町男女共同参画プラン	H29.4～R3.3		
榎葉町		榎葉町男女共同参画推進審議会	榎葉町男女共同参画の推進による心豊かなまちづくり条例	H17.4.1	榎葉町男女共同参画基本計画	H20.4～R5.3		
富岡町			富岡町男女共同参画推進条例	H16.7.1	富岡町男女共同参画まちづくり基本計画	H19.3～R3.3		
川内村			2		1			
大熊町	おおくま男女共同参画プラン推進庁内連絡会議	おおくま男女共同参画プラン推進会議			おおくま男女共同参画プラン	H24.10～R4.10		
双葉町					2			
浪江町					男女共同参画プランなみえ	H19.4～帰還までの間		
葛尾村					葛尾村男女共同参画計画	H30.4～R4.3		
新地町	新地町男女共同参画プラン推進連絡会議	新地町男女共同参画プラン推進会議	2		しんちにじいろスマイルプラン(第2次新地町男女共同参画プラン)	H29.3～R7.3		
飯館村					1			
いわき市	いわき市男女共同参画推進庁内連絡会議	いわき市男女共同参画審議会	いわき市男女共同参画推進条例	H23.4.1	第3次いわき市男女共同参画プラン	H28.4～R4.3	いわき市男女共同参画センター	

【条例】

16市町村(10市5町1村)で制定

- | | |
|-------------------------|-----------------|
| 1 (令和3年3月末までの制定を目的に検討中) | なし |
| 2 (令和3年度以降の制定を目的に検討中) | 8町村(5町、3村) |
| 3 (その他) | |
| (検討していない) | 35市町村(3市21町11村) |

【プラン】

47市町村(13市22町12村)で策定

- | | |
|-----------|-------------|
| 1 (策定予定) | 10町村(9町、1村) |
| 2 (策定予定無) | 2町村(1町1村) |

3 令和2年度の主な事業計画

(令和2年4月1日現在)

市町村名	事業名	時期	参加 予定者数	事業内容等	予算額 (千円)
福島市	男女共同参画についての「あなたからのメッセージ」募集事業	4月～6月	約600	小学生以上を対象にメッセージを募集し、表彰を行う。入賞作品はHP上に掲載し、応募作品は啓発に活用する。	169
	人権と平和展	7月	約1500	パネル展示・人権相談 ほか	502
	女性が輝くまちづくり推進事業(連続4回講座)	7月～11月	15	企業・団体の女性社員を対象とした人材養成講座。	817
	人材養成講座(連続6回講座)	8月～10月	40	企業や地域で活動する団体等において、実行力のあるリーダー的役割を担う人材を養成し、男女共同参画を推進する。	606
	男女共生講座(単発2回程度)	通年	各回30程度	多方面にわたる男女共同参画についての学習機会を提供する。	24
	男女共同参画トップセミナー	9月	100	事業主等を対象とした男女共同参画啓発セミナーを開催する。	271
	男女共生セミナー	11月	300	男女共同参画についての講演会を開催する。	1,000
	男女共同参画情報情報誌「さんかくBook」発行	3月	107000部 市内全戸配布	男女共同参画の啓発を図るため、男女共同参画情報誌を発行する。	974
	出前講座	通年	60	地域等で開催する男女共同参画に関する学習会へ講師を派遣する。	24
	人材リスト登録事業	通年	新規10	あらゆる分野で専門知識を持ち、男女共同参画に理解、関心がある人材を登録し、審議会等の委員や講師等として、情報提供を行う。	-
	男女共同参画推進アドバイザー設置事業	通年	約120	庁内各所属における男女共同参画推進の中心的役割を担うアドバイザーの選任を行い、年に1回研修会を開催する。	12
男女共同参画ふくしまプラン作成	通年		令和3年度からの福島市男女共同参画基本計画を策定し、男女参画社会の実現に向けた施策の指針とする。	650	
二本松市	女性学級等の開催	通年	200	女性自らが学習することで資質や能力の向上を図り豊かなライフワークの創造を促進する。	664
	家庭教育学級の開催	6月～2月	40	男女がともに参画する能力アップ実践講座(家事)	360
伊達市	男女共同参画社会講演会	令和3年1月～2月頃	約50	検討中 (県のアドバイザー制度を利用予定)	0
本宮市	パパ、ママ教室	通年 (年6回)	40	妊婦と夫等を対象に、妊娠、出産、育児、健康(栄養・歯科)についての講話及び体験(沐浴等)	52
桑折町	なし				
国見町	なし				
川俣町	男女共同参画カレッジ事業	令和2年6月～令和3年2月	10	男性の健康料理教室	61
	「いきいきかわまた」共同参画社会づくり顕彰	令和2年9月	未定	男女共同参画に関する理解の促進と取組みの普及のため、模範的な夫婦(いきいきナイス・パートナー)、個人(いきいきナイス・パーソン)、家族(いきいきナイス・ファミリー)を顕彰する。	
	町民対象講座・セミナー	10月23日	30	LGBTに関するテーマで講演会を開催。	-
大玉村	なし				

3 令和2年度の主な事業計画

(令和2年4月1日現在)

市町村名	事業名	時期	参加 予定者数	事業内容等	予算額 (千円)
郡山市	男女共同参画推進事業者表彰事業	通年		男女が共に働きやすい環境づくりに積極的に取り組んでいる事業者を表彰することにより、地域・職場における男女共同参画の気運の醸成を図る。	46
	男女共同参画学習サポート事業	通年		市民等が自主的に開催する講座等へ講師を派遣し、男女共同参画に関する学習機会を提供する。	491
	男女共同参画情報紙「シンフォニー」の発行	年2回		男女共同参画社会の実現を目指し、正しい理解と認識を深めるための情報を提供する。市内全戸配布。	3,206
	福島県男女共生のつどいのバス運行	11月		男女共同参画の推進を図るため、「福島県男女共生のつどい」への市の関係団体等の参加を支援する。(バス借上げ)	100
	女性の活躍推進ネットワーク会議	通年		あらゆる分野での女性の活躍を推進するため、多種多様な団体等が情報交換を行うことにより相互に連携を図り、女性の活躍の推進を加速することを目的とする「こおりやま女性の活躍推進ネットワーク会議」を実施する。	197
	理工系女子支援事業	6月		女性の職域拡大により、あらゆる分野で女性が活躍することができるよう、市内の女子小・中学生を対象に理工系技術の体験機会を提供することにより、理工系を目指すきっかけ作りをする。 (男女共同参画フェスティバルで実施予定であったが、新型コロナウイルス感染拡大防止により中止となり、9~10月に実施予定)	309
	政治まるっと体験会	12月		若年女性が政治に興味関心を持つ機会の創出を目的として、大学等の女子学生に対し、立候補の流れを含めた選挙に関する説明や女性議員との交流、議場見学等を選挙管理委員会や議会事務局の協力の下で実施する。	170
	男女共同参画推進事業	6月	100	男女共同参画推進週間に市民自主企画事業を実施する。(新型コロナウイルスの影響により、通年で募集・実施)	指定管理料による
	男女共同参画推進事業(川柳コンクール)	4月~6月	1,400	身近な「川柳」を通して、男女共同参画についての意識の醸成を図る。	
	県内研修支援事業	9月	20	県男女共生センター主催事業等への参加を支援する。(バス借上げ)	
	各種講座の開催	随時		男性向け講座、女性の人材育成、市民参画による講座の企画運営など、各種講座を開催する。	
	男女共同参画推進事業(男女共同参画フェスティバル)	6月	120	男女共同参画の視点に立ったイベントの開催により、啓発促進、また、参加者のネットワーク化を図る。(新型コロナウイルス感染拡大防止により中止)	
	情報事業	通年		パンフレット・チラシ等による情報提供や、関連図書、ビデオ等の貸出、男女共同参画関連の情報掲示等を行う。	
	相談事業	通年		電話や面接により男女平等、人権に関する相談を行う。	
令和2年度農業経営改善セミナー	2月	50	農業後継者の育成や女性農業者の農業経営及び社会参画の促進を目的にセミナーを開催	76	

3 令和2年度の主な事業計画

(令和2年4月1日現在)

市町村名	事業名	時期	参加 予定者数	事業内容等	予算額 (千円)
須賀川市	男女共同参画講演会事業	未定	未定	未定	827
	男女共同参画情報紙発行	3月		男女共同参画社会形成に係る啓発のための情報紙を発行	
	県主催事業への参加事業 (未来館フェスティバル)	9月	未定	須賀川市女性団体連絡協議会と参加し、男女共同参画への理解を深めるとともに、連携を図る。	
	男女共同参画の視点からの学習会	11月	未定	地域防災対策、災害教育等について、男女の各視点での状況について学習会を行う。	
	成人の食生活改善推進事業			高齢者や男性のための健康料理教室を含む食生活の改善を図る。	612
田村市	田村市男女共同参画講演会	11月22日 (日)	約300	市民向け講演会	2,500
	田村市男女共同参画推進本部(庁内)	適宜		第2次田村市男女共同参画における施策実施に向け、計画及び進捗の検証を行う。	-
鏡石町	人権啓発事業	10月	700	街頭にて、人権や男女共同参画に関するチラシや啓発物品の配布。	104
	人権セミナー	12月	400	町内の中学生及び教諭を対象に、人権や男女共同参画に関するセミナーを開催	66
天栄村	なし				
石川町	川柳コンクール	令和2年 10月		家庭・地域・職場等における固定的性別役割分担意識やそれに基づく習慣等を見直し、男女共同参画社会づくりに対する意識の向上を図る。	57,420
玉川村	なし				
平田村	なし				
浅川町	なし				
古殿町	なし				
三春町	なし				
小野町	なし				

3 令和2年度の主な事業計画

(令和2年4月1日現在)

市町村名	事業名	時期	参加 予定者数	事業内容等	予算額 (千円)
白河市	女性のキャリア形成支援事業	未定	40	(内容:未定) 心理的余裕のある生活を送るための手段を学ぶことで、職業生活での心理的余裕へつなげる。	50
	男女共同参画講演会	未定	40	(内容:未定) 男女共同参画実現社会へ向け、意識の向上を図るための講演会。	50
西郷村	なし				
泉崎村	なし				
中島村	なし				
矢吹町	なし				
棚倉町	なし				
矢祭町	なし				
塙町	なし				
鮫川村	なし				

3 令和2年度の主な事業計画

(令和2年4月1日現在)

市町村名	事業名	時期	参加 予定者数	事業内容等	予算額 (千円)
会津若松市	第5次市男女共同参画推進プランに基づく事業	通年		13の主要施策(31の具体施策)に基づく事業を展開。 (情報紙等の発行、推進活動支援補助金、事業者表彰制度、講座開催、作文コンクールの実施 など)	1,859
	市男女共同参画推進条例に基づく事業	通年		審議会及び苦情処理委員会において、重要な審議等を行う。	161
喜多方市	男女共同参画啓発事業	通年		市広報紙や市ホームページによる広報啓発	0
	男女共同参画関連事業に関する支援	通年		各種団体、個人が行う男女共同参画推進に関する事業費の補助	300
	男女共同参画審議会	年2回	委員16名	実施計画の進捗状況を確認し、提言・助言を行うほか、男女共同参画推進に関わる重要事項を協議する。	232
	男女共同参画事例紹介	通年		男女共同参画推進に資する活動を行う団体取材し、市広報紙や市ホームページにより照会する。	0
	男女共同参画社会づくり功労者表彰	年1回		男女共同参画社会の実現に貢献した個人・団体に対して表彰を行う。	37
	男女共同参画関連講座	年3回		男女共同参画に対する意識の高揚を図るため、講座等を開催する。	93
北塩原村	なし				
西会津町	なし				
磐梯町	なし				
猪苗代町	なし				
会津坂下町	なし				
湯川村	なし				
柳津町	なし				
三島町	なし				
金山町	なし				
昭和村	なし				
会津美里町	事業所アンケート	4月～5月	75事業所	町内の75事業所を対象に事業所アンケート調査を実施し、事業所における男女共同参画の取組実態や管理職等への女性登用状況を把握した。	19
	男女共同参画の推進に関する講演会	12月	30人 (見込み)	町内事業所等との共同開催による一般町民又は事業所向けの講演会、セミナーを開催する。	31
	会津美里町男女共同参画みんなのメッセージ	7月～12月	100人 (見込み)	町内の3中学校の生徒を対象として、男女共同参画に関するイラスト付きメッセージを募集し、優秀作品3点、入賞作品10点を表彰し、町広報等で公表するとともに、啓発に活用する。	50
下郷町	なし				
檜枝岐村	なし				
只見町	なし				
南会津町	なし				

3 令和2年度の主な事業計画

(令和2年4月1日現在)

市町村名	事業名	時期	参加 予定者数	事業内容等	予算額 (千円)
相馬市	相馬市男女共同参画プラン推進会議主催講演会	3月9日	100	○演題:多様性を認め合う社会づくり～LGBTを理解して誰もが輝ける地域を目指す～(案) ○講師:小林りょう子氏 ○一般市民、教育関係者などを対象とする	92
	相馬市女性団体連合会と共催の講演会	2月頃	100	未定	135
南相馬市	男女共生推進事業講演会	未定	未定	未定	302
	情報誌発行	11月 3月		未定	468
広野町	なし				
檜葉町	なし				
富岡町	なし				
川内村	なし				
大熊町	なし				
双葉町	なし				
浪江町	なし				
葛尾村	なし				
新地町	男女共生のつどい	未定	未定	講演会等(未定)	210
	男の料理教室	未定	未定	男性を対象とする料理教室(予定)	20
飯館村	なし				
いわき市	イクボス普及事業	12月	50	企業において、男女がともに働きやすい職場環境の整備促進等を図るため、イクボスとなる経営者や管理職等の理解促進を図るための講演会や先進的な取り組みの事例8票を開催する。	727
	女性活躍推進のための人材育成講座	11月～2月	各30	・女性管理職・リーダー編 ・ワーキングマザー編 ・自分磨きセミナー編	585
	男女共同参画情報紙の発行	10月、3月		市民から公募した編集委員によって編集された情報紙を年2回発行する。	722
	男女共同参画の日事業【同時開催】 ・企業が変わるためのイクボス勉強会 ・企業における女性活躍推進のための講座	11月10日	180	「いわき市男女共同参画推進条例」において制定された11月の第2日曜日の「男女共同参画の日」にトークショーや男女共同参画に関する川柳、イクメン・カジメン写真コンテストの表彰式を実施する。	1,188

4 市町村における審議会等の女性委員の割合

(令和2年4月1日現在)

市町村名	附属機関・委員会の数				附属機関・委員会の委員数			
	総数 A	うち女性委員を含む数 B	割合(%) B/A	前年値	委員総数 a	うち女性委員の数 b	割合(%) b/a	前年値
福島市	63	62	98.4	100.0	1,007	326	32.4	21.5
二本松市	30	19	63.3	62.1	345	84	24.3	21.6
伊達市	32	25	78.1	79.3	420	78	18.6	18.0
本宮市	19	15	78.9	78.9	177	46	26.0	29.4
桑折町	18	13	72.2	70.6	216	37	17.1	17.3
国見町	15	12	80.0	80.0	177	36	20.3	18.2
川俣町	20	15	75.0	75.0	201	40	19.9	21.4
大玉村	14	12	85.7	88.5	162	28	17.3	20.3
県北計	211	173	82.0	79.6	2,705	675	25.0	20.7
郡山市	58	49	84.5	79.0	771	220	28.5	28.1
須賀川市	30	26	86.7	74.3	397	108	27.2	25.1
田村市	24	20	83.3	68.2	357	76	21.3	17.6
鏡石町	11	8	72.7	73.7	81	36	44.4	20.0
天栄村	20	12	60.0	52.2	263	24	9.1	7.9
石川町	20	15	75.0	84.2	292	89	30.5	26.8
玉川村	14	11	78.6	78.6	166	37	22.3	21.7
平田村	14	11	78.6	78.6	88	25	28.4	28.4
浅川町	14	6	42.9	33.3	128	13	10.2	4.3
古殿町	11	3	27.3	27.3	84	6	7.1	5.4
三春町	21	20	95.2	100.0	218	63	28.9	21.1
小野町	16	12	75.0	75.0	219	24	11.0	11.4
県中計	253	193	76.3	72.8	3,064	721	23.5	21.0
白河市	43	33	76.7	75.0	519	125	24.1	28.4
西郷村	25	15	60.0	63.6	248	47	19.0	17.9
泉崎村	13	7	53.8	69.2	103	18	17.5	17.4
中島村	13	8	61.5	58.3	127	20	15.7	16.5
矢吹町	17	14	82.4	76.5	137	30	21.9	17.8
棚倉町	8	5	62.5	62.5	101	34	33.7	32.7
矢祭町	17	9	52.9	52.9	212	21	9.9	10.4
塙町	12	7	58.3	58.3	78	13	16.7	16.5
鮫川村	12	6	50.0	41.7	87	13	14.9	11.0
県南計	160	104	65.0	65.0	1,612	321	19.9	20.6
会津若松市	38	34	89.5	89.5	406	110	27.1	24.6
喜多方市	37	30	81.1	83.3	415	126	30.4	30.0
北塩原村	14	8	57.1	57.1	136	26	19.1	17.7
西会津町	18	14	77.8	80.0	190	43	22.6	25.0
磐梯町	18	13	72.2	63.6	189	36	19.0	11.4
猪苗代町	25	21	84.0	81.3	293	68	23.2	25.2
会津坂下町	13	11	84.6	84.6	143	25	17.5	17.5
湯川村	13	9	69.2	68.8	91	24	26.4	27.4
柳津町	22	14	63.6	70.0	240	35	14.6	18.4
三島町	11	6	54.5	54.5	71	12	16.9	15.7
金山町	37	15	40.5	41.7	380	50	13.2	12.4
昭和村	16	11	68.8	72.7	168	28	16.7	14.1
会津美里町	25	21	84.0	87.0	250	69	27.6	23.9
会津計	287	207	72.1	72.8	2,972	652	21.9	21.1
下郷町	14	5	35.7	40.0	149	19	12.8	10.6
檜枝岐村	10	6	60.0	60.0	60	9	15.0	13.3
只見町	9	4	44.4	44.4	68	9	13.2	14.3
南会津町	23	12	52.2	50.0	270	48	17.8	17.2
南会津計	56	27	48.2	48.3	547	85	15.5	14.6
相馬市	28	24	85.7	82.1	368	68	18.5	17.8
南相馬市	31	25	80.6	81.3	345	87	25.2	24.7
広野町	17	10	58.8	64.7	136	23	16.9	18.1
檜葉町	10	6	60.0	63.6	84	14	16.7	15.4
富岡町	18	12	66.7	63.6	152	33	21.7	32.7
川内村	8	6	75.0	62.5	41	11	26.8	24.4
大熊町	13	10	76.9	80.0	96	17	17.7	22.4
双葉町	12	6	50.0	60.0	130	15	11.5	24.2
浪江町	8	7	87.5	85.7	90	14	15.6	18.8
葛尾村	11	6	54.5	54.5	79	10	12.7	17.3
新地町	19	15	78.9	78.9	187	56	29.9	28.4
飯館村	10	9	90.0	90.0	64	15	23.4	25.8
相双計	185	136	73.5	74.5	1,772	363	20.5	22.5
いわき市	52	49	94.2	94.2	954	284	29.8	30.3
合 計	1,204	889	73.8	72.8	13,626	3,101	22.8	21.5

※ 広域圏で設置している審議会、委員会等を除く。

5 市町村議会における女性議員の状況

(令和2年4月1日現在)

市 町 村 名	市町村議会			前年値
	議員総数 (人)	うち女性議 員(人)	氏 名 女性議員 の割合(%)	
福 島 市	35	6	佐々木優、佐原真紀、二階堂利枝、石山波恵 村山国子、小野京子	8.6
二 本 松 市	22	1	平 敏子	4.5
伊 達 市	21	2	池田順子、丹治千代子	9.5
本 宮 市	20	1	川名順子	5.0
桑 折 町	11	2	川名静子、羽根田八千代	18.2
国 見 町	10	1	松浦和子	10.0
川 俣 町	12	2	山家恵子、石河ルイ	16.7
大 玉 村	12	3	武田悦子、佐原佐百合、渡邊啓子	16.7
県 北 計	143	18		9.2
郡 山 市	38	4	小島寛子、八重樫小代子、蛇石郁子、福田文子	10.8
須 賀 川 市	24	2	横田洋子、堂脇明奈	8.7
田 村 市	20	1	二瓶恵美子	5.0
鏡 石 町	12	0		0.0
天 栄 村	10	1	大浦トキ子	0.0
石 川 町	14	2	瀬谷京子、乾初美	7.1
玉 川 村	12	1	林芳子	0.0
平 田 村	12	1	高橋七重	8.3
浅 川 町	12	0		0.0
古 殿 町	12	0		0.0
三 春 町	16	2	山崎ふじ子、松村妙子	18.8
小 野 町	12	2	會田百合子、緑川久子	0.0
県 中 計	194	16		6.3
白 河 市	24	2	大木絵理、佐川京子	8.3
西 郷 村	16	1	大竹憂子	6.3
泉 崎 村	10	1	飛知和良子	10.0
中 島 村	8	0		0.0
矢 吹 町	14	0		0.0
棚 倉 町	14	1	藤田光子	7.7
矢 祭 町	10	1	郡司浩子	10.0
塙 町	13	0		0.0
鮫 川 村	10	0		0.0
県 南 計	119	6		5.1
会 津 若 松 市	28	2	丸山さよ子、大山享子	10.3
喜 多 方 市	22	1	菊地とも子	12.0
北 塩 原 村	10	2	若林幸子、伊関明子	10.0
西 会 津 町	12	1	上野恵美子	0.0
磐 梯 町	10	2	古川 綾、玉水まどか	20.0
猪 苗 代 町	15	4	五十嵐ミエ子、金本久美子、星野あけみ、大高佐代美	20.0
会 津 坂 下 町	14	4	酒井育子、渡部順子、青木美貴子、横山智代	25.0
湯 川 村	10	1	片桐英子	10.0
柳 津 町	10	0		0.0
三 島 町	8	0		0.0
金 山 町	8	1	加藤ゆう子	10.0
昭 和 村	8	0		0.0
会 津 美 里 町	15	2	小島裕子、石川栄子	12.5
会 津 計	170	20		10.9
下 郷 町	12	1	山名田久美子	8.3
檜 枝 岐 村	8	0		0.0
只 見 町	12	0		0.0
南 会 津 町	16	1	丸山陽子	5.6
南 会 津 計	48	2		4.1
相 馬 市	18	3	村松恵美子、門馬優子、畑中昌子	5.6
南 相 馬 市	22	1	田中京子	4.5
広 野 町	10	2	門馬まりえ、畑中大子	20.0
檜 葉 町	12	0		0.0
富 岡 町	10	1	高野匠美	7.1
川 内 村	10	1	新妻幸子	10.0
大 熊 町	12	1	木幡ますみ	8.3
双 葉 町	8	1	羽山君子	12.5
浪 江 町	16	2	石井悠子、佐藤文子	12.5
葛 尾 村	8	0		0.0
新 地 町	12	0		0.0
飯 館 村	9	0		0.0
相 双 計	147	12		6.7
い わ き 市	36	6	木田都城子、塩田美枝子、柴野美佳、永山宏恵、 福嶋あずさ、溝口民子	16.2
合 計	857	80		7.9

6 女性管理職等の状況(管理職、二役・教育長・議長)

(令和2年4月1日現在)

市町村名	管理職の在職状況				女性の市町村長、副市町村長、教育長、市町村議会議長		
	管理職総数	うち女性管理職数	女性割合(%)	前年値	役職	氏名	在任期間
福島市	173	15	8.7	7.6			
二本松市	80	18	22.5	23.5			
伊達市	71	13	18.3	15.7			
本宮市	65	18	27.7	25.8			
桑折町	16	2	12.5	17.6	副町長	田中 香代子	R2.4.1～
国見町	15	1	6.7	13.3			
川俣町	12	0	0.0	0.0			
大玉村	16	3	18.8	23.5			
県北計	448	70	15.6	15.3			
郡山市	144	10	6.9	7.1			
須賀川市	85	3	3.5	4.7			
田村市	41	4	9.8	11.8			
鏡石町	23	1	4.3	0.0			
天栄村	9	2	22.2	18.2			
石川町	23	2	8.7	15.8			
玉川村	9	2	22.2	11.1			
平田村	9	3	33.3	33.3			
浅川町	9	2	22.2	20.0			
古殿町	7	1	14.3	25.0			
三春町	20	7	35.0	27.3			
小野町	11	1	9.1	9.1			
県中計	390	38	9.7	10.2			
白河市	91	19	20.9	21.2			
西郷村	23	5	21.7	17.4			
泉崎村	5	0	0.0	20.0			
中島村	11	3	27.3	27.3			
矢吹町	28	4	14.3	18.5			
棚倉町	11	0	0.0	0.0			
矢祭町	6	0	0.0	16.7			
塙町	12	0	0.0	0.0			
鮫川村	5	1	20.0	0.0			
県南計	192	32	16.7	17.5			
会津若松市	88	8	9.1	7.7			
喜多方市	56	3	5.4	5.3			
北塩原村	11	2	18.2	18.2			
西会津町	12	0	0.0	0.0			
磐梯町	12	1	8.3	0.0			
猪苗代町	18	1	5.6	10.0			
会津坂下町	14	4	28.6	28.6			
湯川村	6	0	0.0	0.0			
柳津町	9	3	33.3	30.0			
三島町	8	0	0.0	0.0			
金山町	9	0	0.0	0.0			
昭和三村	7	1	14.3	14.3			
会津美里町	12	2	16.7	15.4			
会津計	262	25	9.5	9.0			
下郷町	16	5	31.3	8.3			
檜枝岐村	10	0	0.0	0.0			
只見町	13	0	0.0	0.0	教育長	渡部 早苗	H30.4.1～R3.3.31
南会津町	27	2	7.4	7.7			
南会津計	66	7	10.6	5.3			
相馬市	46	2	4.3	2.2			
南相馬市	88	20	22.7	25.7			
広野町	11	0	0.0	0.0			
檜葉町	14	2	14.3	13.3			
富岡町	20	3	15.0	9.1			
川内村	7	0	0.0	14.3			
大熊町	32	5	15.6	27.3			
双葉町	18	2	11.1	5.6			
浪江町	19	0	0.0	0.0			
葛尾村	6	0	0.0	0.0			
新地町	10	1	10.0	10.0			
飯館村	9	0	0.0	8.3			
相双計	280	35	12.5	14.6			
いわき市	411	42	10.2	10.8			
合計	2,049	249	12.2	12.5			

7 町内会長等に占める女性の割合

(令和2年4月1日現在)

市町村名	町内会長等に占める女性の割合				
	名称	総数 A	うち女性の数 B	女性割合 (%) B/A	前年値
福島市	町内会長	867	46	5.3	5.1
二本松市	区長、町内会長	372	10	2.7	3.2
伊達市	行政推進員	422	7	1.7	1.9
本宮市	自治会長	114	4	3.5	4.3
桑折町	町内会長	50	1	2.0	2.0
国見町	町内会長	64	0	0.0	0.0
川俣町	自治会長	15	0	0.0	0.0
大玉村	行政区長	17	0	0.0	0.0
県北計		1,921	68	3.5	3.7
郡山市	町内会長等	663	46	6.9	7.5
須賀川市	町内会長・行政区長	115	1	0.9	1.7
田村市	行政区長	100	0	0.0	0.0
鏡石町	行政区長	13	0	0.0	0.0
天栄村	駐在員	21	0	0.0	0.0
石川町	行政区長	39	0	0.0	0.0
玉川村	行政区長	11	0	0.0	0.0
平田村	行政区長	18	0	0.0	0.0
浅川町	行政区長	26	0	0.0	0.0
古殿町	行政区長	10	0	0.0	0.0
三春町	区長	47	0	0.0	0.0
小野町	行政区長	27	0	0.0	0.0
県中計		1,090	47	4.3	4.8
白河市	町内会長	167	2	1.2	1.2
西郷村	行政区長	51	5	9.8	5.9
泉崎村	自治組長	104	8	7.7	8.3
中島村	行政区長	11	0	0.0	0.0
矢吹町	区長	94	10	10.6	9.6
棚倉町	行政区長	53	0	0.0	0.0
矢祭町	行政区長	21	0	0.0	0.0
塙町	行政区長	43	0	0.0	0.0
鮫川村	行政区長	7	0	0.0	0.0
県南計		551	25	4.5	4.6
会津若松市	区長	506	21	4.2	3.2
喜多方市	行政区長	272	4	1.5	2.6
北塩原村	行政区長	20	0	0.0	0.0
西会津町	自治区長	89	0	0.0	3.4
磐梯町	行政区長	25	0	0.0	0.0
猪苗代町	区長	109	5	4.6	6.4
会津坂下町	区長・自治会長	81	1	1.2	3.7
湯川村	区長	33	3	9.1	6.3
柳津町	区長	47	0	0.0	0.0
三島町	区長	18	0	0.0	0.0
金山町	区長	30	0	0.0	0.0
昭和村	区長	10	0	0.0	0.0
会津美里町	自治区長	156	2	1.3	1.9
会津計		1,396	36	2.6	2.9
下郷町	駐在員(行政区長)	38	0	0.0	0.0
檜枝岐村		0	0	0.0	0.0
只見町	行政区長	27	1	3.7	0.0
南会津町	行政連絡員	94	0	0.0	1.1
南会津計		159	1	0.6	0.6
相馬市	区長	76	0	0.0	0.0
南相馬市	行政区長	179	4	2.2	2.8
広野町	行政区長	25	1	4.0	4.0
榴葉町	行政区長	1	0	0.0	0.0
富岡町	行政区長	23	1	4.3	0.0
川内村	行政区長	8	0	0.0	0.0
大熊町	自治会長	21	0	0.0	0.0
双葉町	行政区長	17	0	0.0	0.0
浪江町	行政区長	49	0	0.0	0.0
葛尾村	行政区長・仮設住宅等自治会長	11	0	0.0	0.0
新地町	行政区長	15	0	0.0	0.0
飯館村	行政区長	20	0	0.0	0.0
相双計		445	6	1.3	1.7
いわき市	行政嘱託員	530	5	0.9	1.7
合計		6,092	188	3.1	3.4

8 PTA会長に占める女性の割合

<市町村立>

(令和2年4月1日現在)

市町村名	幼稚園			小学校			中学校			全体		
	総数	うち女性 の数	女性 割合	総数	うち女性 の数	女性 割合	総数	うち女性 の数	女性 割合	総数	うち女性 の数	女性 割合
福島市	24	15	62.5	49	8	16.3	20	2	10.0	93	25	26.9
二本松市	11	4	36.4	16	3	18.8	7	2	28.6	34	9	26.5
伊達市	7	3	42.9	14	0	0.0	5	0	0.0	26	3	11.5
本宮市	9	4	44.4	7	1	14.3	3	1	33.3	19	6	31.6
桑折町	1	0	0.0	4	2	50.0	1	0	0.0	6	2	33.3
国見町	1	0	0.0	1	0	0.0	1	0	0.0	3	0	0.0
川俣町	2	1	50.0	6	0	0.0	1	0	0.0	9	1	11.1
大玉村	3	0	0.0	2	0	0.0	1	0	0.0	6	0	0.0
県北計	58	27	46.6	99	14	14.1	39	5	12.8	196	46	23.5
郡山市	0	0	0.0	51	6	11.8	25	1	4.0	76	7	9.2
須賀川市	4	1	25.0	16	4	25.0	10	3	30.0	30	8	26.7
田村市	7	2	28.6	11	0	0.0	6	0	0.0	24	2	8.3
鏡石町	1	0	0.0	2	0	0.0	1	0	0.0	4	0	0.0
天栄村	2	0	0.0	4	0	0.0	2	0	0.0	8	0	0.0
石川町	0	0	0.0	3	0	0.0	1	0	0.0	4	0	0.0
玉川村	1	0	0.0	2	0	0.0	1	0	0.0	4	0	0.0
平田村	2	0	0.0	2	0	0.0	1	0	0.0	5	0	0.0
浅川町	1	0	0.0	1	0	0.0	1	0	0.0	3	0	0.0
古殿町	1	0	0.0	1	0	0.0	1	0	0.0	3	0	0.0
三春町	2	0	0.0	6	1	16.7	2	0	0.0	10	1	10.0
小野町	4	1	25.0	1	0	0.0	1	0	0.0	6	1	16.7
県中計	25	4	16.0	100	11	11.0	52	4	7.7	177	19	10.7
白河市	14	7	50.0	15	0	0.0	8	0	0.0	37	7	18.9
西郷村	1	0	0.0	5	0	0.0	2	0	0.0	8	0	0.0
泉崎村	1	0	0.0	2	0	0.0	1	0	0.0	4	0	0.0
中島村	1	0	0.0	2	0	0.0	1	0	0.0	4	0	0.0
矢吹町	4	0	0.0	4	0	0.0	1	0	0.0	9	0	0.0
棚倉町	4	0	0.0	5	0	0.0	1	0	0.0	10	0	0.0
矢祭町	1	0	0.0	1	0	0.0	1	0	0.0	3	0	0.0
塙町	3	0	0.0	2	0	0.0	1	0	0.0	6	0	0.0
鮫川村	1	0	0.0	1	0	0.0	1	0	0.0	3	0	0.0
県南計	30	7	23.3	37	0	0.0	17	0	0.0	84	7	8.3
会津若松市	1	1	100.0	19	2	10.5	11	0	0.0	31	3	9.7
喜多方市	10	0	0.0	17	1	5.9	7	1	14.3	34	2	5.9
北塩原村	2	0	0.0	2	0	0.0	2	0	0.0	6	0	0.0
西会津町	0	0	0.0	0	0	0.0	0	0	0.0	0	0	0.0
磐梯町	1	0	0.0	2	1	50.0	1	0	0.0	4	1	25.0
猪苗代町	2	0	0.0	6	1	16.7	3	0	0.0	11	1	9.1
会津坂下町	3	0	0.0	2	0	0.0	1	0	0.0	6	0	0.0
湯川村	1	0	0.0	2	1	50.0	1	0	0.0	4	1	25.0
柳津町	2	0	0.0	2	0	0.0	1	0	0.0	5	0	0.0
三島町	0	0	0.0	1	0	0.0	1	0	0.0	2	0	0.0
金山町	0	0	0.0	2	0	0.0	1	0	0.0	3	0	0.0
昭和村	0	0	0.0	1	0	0.0	1	0	0.0	2	0	0.0
会津美里町	2	0	0.0	4	0	0.0	3	0	0.0	9	0	0.0
会津計	24	1	4.2	60	6	10.0	33	1	3.0	117	8	6.8
下郷町	0	0	0.0	3	0	0.0	1	0	0.0	4	0	0.0
檜枝岐村	0	0	0.0	1	0	0.0	0	0	0.0	1	0	0.0
只見町	0	0	0.0	3	0	0.0	1	0	0.0	4	0	0.0
南会津町	1	1	100.0	7	1	14.3	4	0	0.0	12	2	16.7
南会津計	1	1	100.0	14	1	7.1	6	0	0.0	21	2	9.5
相馬市	4	0	0.0	9	0	0.0	4	0	0.0	17	0	0.0
南相馬市	0	0	0.0	12	2	16.7	6	0	0.0	18	2	11.1
広野町	1	1	100.0	1	0	0.0	1	0	0.0	3	1	33.3
檜葉町	0	0	0.0	1	1	100.0	1	0	0.0	2	1	50.0
富岡町	0	0	0.0	0	0	0.0	0	0	0.0	0	0	0.0
川内村	1	0	0.0	1	0	0.0	1	0	0.0	3	0	0.0
大熊町	0	0	0.0	1	1	100.0	1	1	100.0	2	2	100.0
双葉町	0	0	0.0	0	0	0.0	0	0	0.0	0	0	0.0
浪江町	0	0	0.0	0	0	0.0	0	0	0.0	0	0	0.0
葛尾村	1	0	0.0	1	0	0.0	0	0	0.0	2	0	0.0
新地町	0	0	0.0	3	0	0.0	1	0	0.0	4	0	0.0
飯館村	1	0	0.0	1	0	0.0	0	0	0.0	2	0	0.0
相双計	8	1	12.5	30	6	20.0	15	1	6.7	53	10	18.9
いわき市	14	13	92.9	64	9	14.1	34	5	14.7	112	27	24.1
合計	160	54	33.8	404	48	11.9	200	16	8.0	764	120	15.7

※小中一貫校・養護学校は小学校にてカウント

9. 男女共同参画・女性に関する民間団体のネットワークの状況

(令和2年4月1日現在)

市町村名	名称	加入団体数	結成年月
福島市	ふくしま市女性団体連絡協議会	13	H3.12
二本松市	なし		
伊達市	なし		
本宮市	本宮市女性団体連絡協議会	6	H19.6
桑折町	桑折町女性団体連絡協議会	6	H9.10
国見町	なし		
川俣町	川俣町女性団体連絡協議会	5	S52.4
大玉村	なし		
郡山市	郡山市女性グループ連絡会	12	S57.6
須賀川市	須賀川市女性団体連絡協議会	13	H10.4
田村市	田村市男女共同参画社会を考える会	1	H31.3
鏡石町	なし		
天栄村	天栄村女性団体連絡協議会	5	S59.10
石川町	なし		
玉川村	なし		
平田村	なし		
浅川町	なし		
古殿町	なし		
三春町	なし		
小野町	なし		
白河市	なし		
西郷村	なし		
泉崎村	なし		
中島村	なし		
矢吹町	矢吹町女性団体連絡協議会	10	S61.2
棚倉町	なし		
矢祭町	なし		
塙町	なし		
鮫川村	なし		
会津若松市	会津若松市男女共同参画推進活動ネットワーク加入団体会議	16	H16.4
喜多方市	喜多方市女性団体連絡協議会	7	S62.7
北塩原村	なし		
西会津町	なし		
磐梯町	なし		
猪苗代町	なし		
会津坂下町	なし		
湯川村	なし		
柳津町	なし		
三島町	なし		
金山町	なし		
昭和村	なし		
会津美里町	なし		
下郷町	なし		
檜枝岐村	なし		
只見町	なし		
南会津町	なし		
相馬市	相馬市女性団体連絡協議会	10	H26.5
南相馬市	南相馬市女性団体連絡協議会 (休止中、再開見込みなし)	29	H19.6
広野町	なし		
楡葉町	なし		
富岡町	なし		
川内村	なし		
大熊町	なし		
双葉町	なし		
浪江町	なし		
葛尾村	なし		
新地町	なし		
飯館村	なし		
いわき市	いわき男女共生連絡協議会	9	S45.11
	いわき女性交流ネットワーク	13	H11.10

10 農業委員数

令和元年10月1日現在

市町村名	農業委員 実数(人)	男性(人)	女性(人)	女性の割 合(%)	市町村名	農業委員 実数(人)	男性(人)	女性(人)	女性の割 合(%)
福島市	24	20	4	16.7	会津若松市	19	17	2	10.5
二本松市	19	18	1	5.3	喜多方市	19	17	2	10.5
伊達市	19	18	1	5.3	北塩原村	7	7	0	0.0
本宮市	9	9	0	0.0	西会津町	12	12	0	0.0
桑折町	10	10	0	0.0	磐梯町	12	11	1	8.3
国見町	8	6	2	25.0	猪苗代町	12	10	2	16.7
川俣町	8	7	1	12.5	会津坂下町	10	8	2	20.0
大玉村	9	8	1	11.1	湯川村	8	7	1	12.5
郡山市	20	19	1	5.0	柳津町	9	8	1	11.1
須賀川市	19	19	0	0.0	三島町	7	7	0	0.0
田村市	19	19	0	0.0	金山町	12	12	0	0.0
鏡石町	9	7	2	22.2	昭和村	12	12	0	0.0
天栄村	9	9	0	0.0	会津美里町	12	12	0	0.0
石川町	9	9	0	0.0	下郷町	11	11	0	0.0
玉川村	14	12	2	14.3	檜枝岐村	5	4	1	20.0
平田村	8	8	0	0.0	只見町	11	11	0	0.0
浅川町	10	9	1	10.0	南会津町	11	10	1	9.1
古殿町	8	8	0	0.0	相馬市	12	10	2	16.7
三春町	13	11	2	15.4	南相馬市	18	17	1	5.6
小野町	10	9	1	10.0	広野町	8	8	0	0.0
白河市	19	19	0	0.0	檜葉町	8	7	1	12.5
西郷村	11	11	0	0.0	富岡町	10	10	0	0.0
泉崎村	8	8	0	0.0	川内村	8	6	2	25.0
中島村	6	6	0	0.0	大熊町	12	10	2	16.7
矢吹町	10	10	0	0.0	双葉町	8	6	2	25.0
棚倉町	15	15	0	0.0	浪江町	12	10	2	16.7
矢祭町	11	11	0	0.0	葛尾村	8	7	1	12.5
塙町	14	14	0	0.0	新地町	10	8	2	20.0
鮫川村	8	8	0	0.0	飯舘村	7	5	2	28.6
					いわき市	24	23	1	4.2
					合計	690	640	50	7.2

資料 福島県農業担い手課

参 考 资 料

福島県男女平等を実現し男女が個人として尊重される社会を形成する
ための男女共同参画の推進に関する条例

平成14年3月26日公布
福島県条例第17号

目次

前文

第1章 総則（第1条—第8条）

第2章 男女共同参画の推進に関する基本的施策（第9条—第20条）

第3章 福島県男女共同参画審議会（第21条—第23条）

第4章 男女共同参画の推進に関する施策等に対する県民等からの申出の
処理（第24条・第25条）

附則

日本国憲法に個人の尊重と法の下での平等がうたわれ、様々な形で男女平等の実現に向けた取組が行われてきている。しかしながら、社会的、文化的につくられた性差、いわゆるジェンダーに起因する固定的な役割分担意識に基づく社会慣行、あるいは暴力的行為やセクシュアル・ハラスメントなどの女性に対する人権侵害が依然として存在し、人権の世紀といわれる21世紀においてなお取り組むべき多くの課題が残されている。

一方、少子高齢化の進展、社会の成熟化、国際競争の激化などの我が国を取り巻く社会経済情勢の急激な変化に対応するためにも、男女の別なく持てる力を十分に発揮することができる社会の形成が求められている。

このような中、本県においては、地域コミュニティ機能が比較的保たれている反面、ジェンダーに起因する固定的な役割分担意識が根強いこと、結果として男女の実質的な平等の実現が阻害され、また、女性に占める働く女性の割合が比較的高いにもかかわらず、様々な分野における方針等の立案から決定までの過程への女性の参画も進んでいない状況にある。

こうした現状を深く認識し、豊かで活力ある福島県を築いていくため、すべての県民が男女の別なく一人ひとりの個人として尊重され、それぞれが持つ自己の個性や能力を自らの意思に基づいて発揮することができ、職場、学校、地域、家庭その他のあらゆる分野に共に参画し、共に責任を担うこと、すなわち、男女共同参画の推進に県民の総意として取り組んでいくことを決意し、この条例を制定する。

第1章 総則

（目的）

第1条 この条例は、男女共同参画の推進に関し、基本理念を定め、県、県民及び事業者の責務を明らかにするとともに、男女共同参画の推進に関する施策の基本となる事項について定めることにより、男女の実質的な平等を実現し、もって男女一人ひとりが個人として尊重される社会の形成に寄与することを目的とする。

(定義)

第2条 この条例において、次の各号に掲げる用語の意義は、当該各号に定めるところによる。

- 一 男女共同参画 男女が、社会の対等な構成員として、自らの意思によって社会のあらゆる分野における活動に参画する機会が確保され、もって男女が均等に政治的、経済的、社会的及び文化的利益を享受することができ、かつ、共に責任を担うことをいう。
- 二 積極的改善措置 前号に規定する活動に参画する機会に係る男女間の格差を改善するため必要な範囲内において、男女のいずれか一方に対し、当該活動に参画する機会を積極的に提供することをいう。

(基本理念)

第3条 男女共同参画の推進は、男女の個人としての尊厳が重んぜられること、男女が直接的であるか間接的であるかを問わず性別による差別的取扱いを受けないこと、男女が個人として能力を発揮する機会が確保されることその他の男女の人権が尊重されることを旨として、行われなければならない。

- 2 男女共同参画の推進は、性別による固定的な役割分担意識に基づく社会における制度又は慣行が、男女の社会における活動の自由な選択に対して影響を及ぼすことのないよう配慮して行われなければならない。
- 3 男女共同参画の推進は、県における政策又は民間の団体における方針の立案から決定までの過程に、男女が共同して参画する機会が確保されることを旨として、行われなければならない。
- 4 男女共同参画の推進は、家族を構成する男女が、相互の協力と社会の支援の下に、子育て、家族の介護その他の家庭における活動及び職場、学校、地域等における活動に共に参画することができるようにすることを旨として、行われなければならない。
- 5 男女共同参画の推進は、生涯にわたる妊娠、出産その他の生殖に関する事項に関し、男女が互いの意思を尊重すること及び互いに健康な生活を営むことについて配慮することを旨として、行われなければならない。
- 6 男女共同参画の推進は、国際社会における取組と密接な関係を有することを考慮し、国際的協調の下に行われなければならない。

(県の責務)

第4条 県は、前条に定める基本理念（以下「基本理念」という。）にのっとり、男女共同参画の推進に関する施策（積極的改善措置を含む。以下同じ。）を総合的に策定し、及び実施するものとする。

- 2 県は、男女共同参画の推進に当たり、県民、事業者及び市町村と連携して取り組むものとする。
- 3 県は、県民、事業者及び市町村に対して男女共同参画の推進に関する情報の提供その他の必要な支援を行うものとする。

4 県は、第1項に規定する施策を総合的に企画し、調整し、及び推進するために必要な体制を整備し、並びに財政上の措置その他必要な措置を講ずるよう努めるものとする。

(県民の責務)

第5条 県民は、基本理念にのっとり、職場、学校、地域、家庭その他の社会のあらゆる分野において、自ら男女共同参画の推進に努めなければならない。

2 県民は、性別による固定的な役割分担意識に基づく制度又は慣行の改善に努めなければならない。

3 県民は、県が実施する男女共同参画の推進に関する施策に協力するよう努めなければならない。

(事業者の責務)

第6条 事業者は、基本理念にのっとり、その事業活動を行うに当たっては、積極的に男女共同参画の推進に努めなければならない。

2 事業者は、男女が共に職場における活動と家庭等における活動を両立することができるよう職場環境の整備に努めなければならない。

3 事業者は、県が実施する男女共同参画の推進に関する施策に協力するよう努めなければならない。

(性別による人権侵害の禁止)

第7条 何人も、職場、学校、地域、家庭その他の社会のいかなる場所においても、直接的であるか間接的であるかを問わず、性別による差別的取扱いをしてはならない。

2 何人も、職場、学校、地域、家庭その他の社会のいかなる場所においても、男女間における暴力的行為(精神的な苦痛を著しく与える行為を含む。以下同じ。)を行ってはならない。

3 何人も、職場、学校、地域、家庭その他の社会のいかなる場所においても、セクシュアル・ハラスメント(性的な言動に対する相手方の対応によりその者に不利益を与えること又は性的な言動により相手方の生活環境を害することをいう。)を行ってはならない。

(公衆に表示する情報に関する留意)

第8条 何人も、公衆に表示する情報において、性別による固定的な役割分担意識又は男女間における暴力的行為を助長させる表現を使用しないよう努めなければならない。

第2章 男女共同参画の推進に関する基本的施策

(基本計画)

第9条 知事は、男女共同参画の推進に関する施策を総合的かつ計画的に推進するため、男女共同参画の推進に関する基本的な計画(以下「基本計画」という。)を定めなければならない。

2 基本計画は、次に掲げる事項について定めるものとする。

一 総合的かつ長期的に講ずべき男女共同参画の推進に関する施策の大綱

二 前号に掲げるもののほか、男女共同参画の推進に関する施策を総合的かつ計画的に推進するために必要な事項

3 知事は、基本計画を定めようとするときは、県民の意見を反映することができるよう適切な措置を講ずるとともに、福島県男女共同参画審議会の意見を聴かなければならない。

4 知事は、基本計画を定めたときは、遅滞なく、これを公表しなければならない。

5 前2項の規定は、基本計画の変更について準用する。

(施策の策定等に当たっての配慮)

第10条 県は、男女共同参画の推進に影響を及ぼすと認められる施策を策定し、及び実施するに当たっては、男女共同参画の推進に配慮するものとする。

(県民及び事業者の理解の促進)

第11条 県は、男女共同参画に関する県民及び事業者の理解の促進を図るため、学校教育その他のあらゆる教育の分野において男女共同参画を推進するための施策を実施するとともに、広報活動その他必要な措置を講ずるものとする。

(調査研究)

第12条 県は、男女共同参画の推進に影響を及ぼす社会における制度及び慣行並びに男女共同参画の推進に関する施策の策定に必要な事項について、調査研究を行うものとする。

(積極的改善措置への支援)

第13条 県は、あらゆる分野における活動において、男女間に参画の機会の格差が生じている場合、県民及び事業者と協力して積極的改善措置が講ぜられるよう努めるとともに、情報の提供その他必要な支援を行うものとする。

(政策等の立案から決定までの過程における共同参画の促進)

第14条 県は、県の政策の立案から決定までの過程に男女が共同して参画する機会を確保するよう努めるものとする。

2 県は、市町村及び民間の団体における政策又は方針の立案から決定までの過程に男女が共同して参画する機会を確保することを促進するため、当該市町村及び民間の団体に対して情報の提供その他必要な支援を行うものとする。

(女性の人材育成)

第15条 県は、女性の人材育成のための教育及び研修の機会の充実に努めるものとする。

(家庭生活と職業生活の両立への支援)

第16条 県は、男女が共に家庭生活と職業生活を両立することができるよう県民及び事業者に対して必要な支援を行うものとする。

(自営業に従事する女性に対する支援)

第17条 県は、家族経営による自営業に従事する女性が主体的にその能力を發揮し、その対等な構成員として方針の立案から決定までの過程に参画する機会が確保されるよう情報の提供その他必要な支援を行うものとする。

(性別による人権侵害の防止等)

第18条 県は、第7条に規定する行為の防止に努めるとともに、県民が性別による差別的取扱いその他の男女共同参画の推進を阻害する要因により人権を侵害された場合は、その相談を受け付け、必要に応じ、一時保護その他の支援を行うものとする。

(報告の徴収等)

第19条 知事は、男女共同参画を推進するために必要があると認めるときは、事業者に対して男女共同参画の状況その他必要な事項について報告を求めることができる。

2 知事は、事業者における男女共同参画の推進に関する取組を普及させるため、事業者を表彰する等その取組を促進するための施策を講ずるものとする。

(実施状況の公表)

第20条 知事は、毎年、男女共同参画の推進の状況及び男女共同参画の推進に関する施策の実施状況を公表するものとする。

第3章 福島県男女共同参画審議会

(設置及び権限)

第21条 知事の附属機関として、福島県男女共同参画審議会（以下「審議会」という。）を置く。

2 審議会は、この条例の規定により定められた事項を審議するほか、知事の諮問に応じ、男女共同参画の推進に関する事項を調査審議する。

3 審議会は、男女共同参画の推進に関する事項について調査し、知事に意見を述べることができる。

(組織)

第22条 審議会は、委員20人以内で組織する。この場合において、男女のいずれか一方の委員の数は、委員の総数の10分の4未満であってはならない。

2 委員は、学識経験を有する者その他知事が適当と認める者のうちから、知事が任命する。この場合において、知事が適当と認める者のうち5名以内を公募するものとする。

3 委員の任期は、2年とする。ただし、補欠の委員の任期は、前任者の残任期間とする。

4 委員は、再任されることができる。

(規則への委任)

第23条 この章に定めるもののほか、審議会の組織及び運営に関し必要な事項は、規則で定める。

第4章 男女共同参画の推進に関する施策等に対する県民等からの申出の処理

(施策に関する申出等)

第24条 県民及び事業者は、県が実施する男女共同参画の推進に関する施策又は男女共同参画の推進に影響を及ぼすと認められる施策について意見があるときは、当

該意見を知事に申し出ることができる。

- 2 知事は、前項の規定による申出を適切に処理するため、男女共同参画推進員を置く。
- 3 男女共同参画推進員は、次に掲げる事務を行う。
 - 一 第1項の規定による申出を受け付け、当該申出に関する必要な調査等を行うことにより、当該申出を適切に処理すること。
 - 二 第1項の規定による申出に係る施策について、必要に応じ、関係する県の機関に対して意見を述べること。

(規則への委任)

第25条 この章に定めるもののほか、男女共同参画の推進に関する施策等に対する県民等からの申出の処理に関し必要な事項は、規則で定める。

附 則

この条例は、平成14年4月1日から施行する。ただし、第4章の規定は、同年7月1日から施行する。

福島県男女平等を実現し男女が個人として尊重される社会を形成するための男女共同参画の推進に関する条例の体系

前文

- ・ジェンダーをはじめとした人権問題への認識
- ・社会経済情勢への対応と能力発揮の必要性
- ・本県の特徴としての固定的な性別役割分担意識の根強さと進んでいない女性の参画
- ・県民の総意として男女共同参画の推進に取り組んでいく決意

目的 (§ 1)

男女共同参画の推進に関し、基本理念を定め、県、県民及び事業者の責務を明らかにするとともに、男女共同参画の推進に関する施策の基本となる事項について定めることにより、男女の実質的な平等を実現し、もって男女一人ひとりが個人として尊重される社会の形成に寄与すること

【定義】 (§ 2)

- 1 男女共同参画
- 2 積極的改善措置

基本理念 (§ 3)

- ① 男女の人権尊重
- ② 社会における制度や慣行が、男女の自由な選択に及ぼす影響への配慮
- ③ 政策等の立案から決定までの過程への共同参画
- ④ 家庭における活動と職場、学校、地域等における活動への共同参画
- ⑤ 生殖に関する男女相互の意思の尊重と健康な生活を営むことへの配慮
- ⑥ 国際的協調

責務

県 (§ 4)

- ① 基本理念にのっとり、施策を総合的に策定・実施
- ② 県民、事業者及び市町村と連携した取り組み
- ③ 県民、事業者、市町村に対し情報提供等の必要な支援
- ④ 必要な体制整備、財政上の措置その他必要な措置

県民 (§ 5)

- ① 基本理念にのっとり、あらゆる分野において、自ら男女共同参画を推進
- ② 性別による固定的役割分担意識に基づく制度・慣行の改善
- ③ 県が実施する施策に協力

事業者 (§ 6)

- ① 基本理念にのっとり、積極的に男女共同参画を推進
- ② 職場と家庭の両立支援ができるような環境整備
- ③ 県が実施する施策に協力

禁止行為 (§ 7)

- ① 性別による差別的取扱い
- ② 男女間における暴力的行為
- ③ セクシュアル・ハラスメント

留意事項 (§ 8)

公衆に表示する情報

基本的施策 (§ 9～§ 20)

基本計画

施策策定等に当たっての配慮

県民・事業者の理解の促進

調査研究

積極的改善措置への支援

意思決定過程における男女共同参画促進と支援

女性の人材育成

家庭生活と職業生活の両立支援

自営業に従事する女性に対する支援

性別による人権侵害の防止等

事業者からの報告徴収等

実施状況の公表等

男女共同参画審議会 (§ 21～§ 23)

- ・ 条例に規定された事項の審議
- ・ 知事の諮問に応じ、調査審議
- ・ 知事への意見陳述
- ・ 定数20名以内（男女のいずれか一方の委員の数が4割を下回らないこと）
- ・ 公募委員5名以内
- ・ 委員の任期2年

施策等に対する意見の申出 (§ 24・§ 25)

- ・ 県の男女共同参画に関する施策等についての意見の申出
- ・ 申出処理のための男女共同参画推進員の設置
- ・ 推進員は申出を適切に処理し、必要に応じて県に意見陳述

○福島県男女共同参画審議会規則

平成十四年三月二十九日

福島県規則第六十八号

福島県男女共同参画審議会規則をここに公布する。

福島県男女共同参画審議会規則

(趣旨)

第一条 この規則は、福島県男女平等を実現し男女が個人として尊重される社会を形成するための男女共同参画の推進に関する条例（平成十四年福島県条例第十七号。以下「条例」という。）第二十三条の規定に基づき、福島県男女共同参画審議会（以下「審議会」という。）の組織及び運営に関し必要な事項を定めるものとする。

(会長及び副会長)

第二条 審議会に会長及び副会長一人を置き、委員の互選により定める。

- 2 会長は、会務を総理し、審議会を代表する。
- 3 副会長は、会長を補佐し、会長に事故があるとき又は会長が欠けたときは、その職務を代理する。

(会議)

第三条 審議会の会議は、会長が招集する。ただし、委員の任期満了に伴い新たに組織された審議会の最初に開催される会議は、知事が招集する。

- 2 会長は、審議会の会議の議長となる。
- 3 審議会の会議は、委員の過半数が出席しなければ開くことができない。
- 4 審議会の議事は、出席した委員の過半数で決し、可否同数のときは、議長の決するところによる。

(委員以外の者の意見陳述等)

第四条 会長は、必要があると認めるときは、審議会の会議に委員以外の者の出席を求め、意見を述べさせ又は説明させることができる。

(部会)

第五条 審議会は、その定めるところにより、部会を置くことができる。

- 2 部会に属すべき委員は、会長が指名する。
- 3 部会に部会長を置き、部会に属する委員の互選により定める。
- 4 部会長は、部会の事務を掌理する。
- 5 部会長に事故があるとき又は部会長が欠けたときは、部会に属する委員のうちから部会長があらかじめ指名する者が、その職務を代理する。
- 6 部会の会議は、部会長が招集し、部会長が部会の議長となる。
- 7 第三条第三項及び第四項並びに第四条の規定は、部会に準用する。

(庶務)

第六条 審議会の庶務は、生活環境部生活環境総室男女共生課において処理する。

(平一五規則五四・平二〇規則六四・平二四規則二〇・平二七規則二一・一部改正)

(委任)

第七条 この規則に定めるもののほか、審議会の運営に関し必要な事項は、会長が審議会に諮って定める。

附 則

この規則は、平成十四年四月一日から施行する。

附 則 (平成一五年規則第五四号) 抄

- 1 この規則は、平成十五年四月一日から施行する。

附 則 (平成二〇年規則第六四号) 抄

- 1 この規則は、平成二十年四月一日から施行する。

附 則 (平成二四年規則第二〇号)

この規則は、平成二十四年四月一日から施行する。

附 則 (平成二七年規則第二一号)

この規則は、平成二十七年四月一日から施行する。

福島県男女共同参画審議会委員名簿（令和2年7月15日現在）

（五十音順）

No.	氏名	役職
1	イ 李 智恵	福島県国際交流協会 韓国語通訳員
2	オコシ 大越 香代子	日本労働組合総連合会福島県連合会 青年女性委員会代表幹事
3	オヤマ 大山 美奈子	社会福祉法人福島県社会福祉協議会 主任主査
4	カウ 加藤 克彦	福島県産婦人科医会 幹事
5	クサカベ 日下部 之彦	福島県商工会議所連合会 理事事務局長
6	クボキ 久保木 正大	福島県町村会副会長（泉崎村長）
7	コバヤシ 小林 清美	福島県女性団体連絡協議会長
8	サカキ 阪本 祥子	公募委員
9	サウ 佐藤 暁美	いわきふれあいサポート事務局
10	シヤマ 柴山 ケイ 恵子	学校法人コングレガシオン・ド・ノートルダム 理事長
11	タカハシ 高橋 ジン 準	福島大学行政政策学類教授
12	テロギ 手代木 シュウイチ 秀一	福島県農業協同組合青年連盟 委員長
13	トシタ 富下 ケン 敬資	コマツ郡山工場 総務部長
14	トシカ 富塚 リエ	福島労働局雇用環境・均等室長
15	ニシザワ 西沢 ケイ 桂子	福島県弁護士会 弁護士
16	フジノ 藤野 ミコ 美都子	福島県立医科大学医学部 人間科学講座教授
17	ナカガキ 宗形 マコト 誠	須賀川市立うつみね保育園長
18	ヤマウラ 山浦 さとみ	一般社団法人福島県介護支援専門員協会理事
19	ヨコタ 横田 サチ 智史	公募委員

（任期）平成31年3月14日～令和3年3月13日（2年間）

福島県男女共同参画推進本部設置要綱

(設 置)

第1条 男女平等を実現し男女が個人として尊重される社会の形成を目的として、男女共同参画に関する施策の総合的かつ体系的な推進を図るため、福島県男女共同参画推進本部（以下「推進本部」という。）を設置する。

(所掌事務)

第2条 推進本部は、次の各号に掲げる事項を所掌する。

- 一 男女共同参画社会の形成に向けた施策の総合企画及び調整に関すること。
- 二 「ふくしま男女共同参画プラン」の推進及び進行管理に関すること。
- 三 その他、男女共同参画に関する施策の計画的かつ体系的な推進に関すること。

(組 織)

第3条 推進本部は、本部長、副本部長及び本部員をもって組織する。

- 2 本部長は知事をもって充て、副本部長は副知事をもって充てる。
- 3 本部員は、別表第1に掲げる職にある者をもって充てる。

(職 務)

第4条 本部長は、推進本部の事務を統括する。

- 2 副本部長は、本部長の事務を補佐し、本部長に事故あるときは、その職務を代理する。
- 3 本部員は、本部長の命を受け、推進本部の事務に従事する。

(会 議)

第5条 推進本部の会議は、必要に応じて本部長が招集する。

- 2 推進本部の会議に、必要に応じて助言者を招へいすることができる。

(幹事会)

第6条 推進本部に幹事会を置く。

- 2 幹事会は、推進本部に付議する事案の調整・検討を行う。
- 3 幹事会に幹事長を置き、幹事長は、生活環境部政策監の職にある者をもって充てる。
- 4 幹事会員は、別表第2に掲げる職にある者をもって構成する。
- 5 幹事会は、必要に応じて幹事長が招集する。

(庶 務)

第7条 推進本部及び幹事会の庶務は、男女共生課において処理する。

(雑 則)

第8条 この要綱に定めるもののほか、推進本部の運営に関して必要な事項は、本部長が別に定める。

附 則

- 1 この要綱は、平成17年12月21日から施行する。
- 2 福島県男女共同参画行政連絡会議設置要綱(昭和58年10月11日施行)は廃止する。

附 則

- 1 この要綱は、平成18年4月3日から施行する。

附 則

- 1 この要綱は、平成20年4月1日から施行する。

附 則

- 1 この要綱は、平成24年4月1日から施行する。

附 則

- 1 この要綱は、平成27年4月1日から施行する。

附 則

- 1 この要綱は、平成31年4月1日から施行する。

別表第1

警察本部長、教育長、総務部長、危機管理部長、企画調整部長、生活環境部長、保健福祉部長、商工労働部長、農林水産部長、土木部長、会計管理者兼出納局長、企業局長、病院局長、避難地域復興局長、文化スポーツ局長、こども未来局長、観光交流局長、議会事務局長、監査委員事務局長、人事委員会事務局長、労働委員会事務局長

別表第2

総務部	広報課長、総務課長、職員研修課長、人事課長
危機管理部	危機管理課長
企画調整部	企画調整課長
避難地域復興局	避難地域復興課長
文化スポーツ局	文化振興課長
生活環境部	生活環境総務課長、男女共生課長、国際課長
保健福祉部	保健福祉総務課長、社会福祉課長、高齢福祉課長、健康づくり推進課長、地域医療課長
こども未来局	こども・青少年政策課長、子育て支援課長、児童家庭課長
商工労働部	商工総務課長、雇用労政課長、産業人材育成課長
観光交流局	観光交流課長
農林水産部	農林企画課長、農業担い手課長
土木部	土木企画課長
出納局	出納総務課長
企業局	経営・販売課長
病院局	病院経営課長
議会事務局	総務課長
教育庁	教育総務課長、社会教育課長、義務教育課長、高校教育課長、健康教育課長
警察本部	総務課長、生活安全企画課長
監査委員事務局	監査総務課長
人事委員会事務局	総務審査課長
労働委員会事務局	審査調整課長

国際婦人年以降の男女共同参画施策等の動き

年	国連の動き	日本の動き	福島県の動き(年度で掲載)	
1975年 (昭和50年)	国際婦人年 国際婦人年世界会議 (於 メキシコシティ) 「世界行動計画」採択	婦人問題企画推進本部設置 婦人問題企画推進会議開催		
1976年 (昭和51年)	国連婦人の十年一九七六年から一九八五年	民法の一部改正 (婚氏統稱制度新設) 一部の公務員等に対する育児休業法施行		
1977年 (昭和52年)		「国内行動計画」策定		
1978年 (昭和53年)			青少年婦人課と改組 婦人関係行政連絡会議設置	
1979年 (昭和54年)		国連総会 「女子差別撤廃条約」採択		婦人問題懇話会設置 「婦人の意識調査」実施
1980年 (昭和55年)		「国連婦人の十年」中間年世界会議 (於 コペンハーゲン) 「国連婦人の十年後半期行動プログラム」採択	「女子差別撤廃条約」への署名 民法の一部改正 (配偶者相続分の引き上げ)	
1981年 (昭和56年)		「女子差別撤廃条約」発効	「国内行動計画」後期重点目標策定	婦人問題についての意見具申 婦人問題協議会の設置
1982年 (昭和57年)				
1983年 (昭和58年)				「婦人の地位と福祉の向上のための福島県計画」策定 婦人問題推進会議設置
1984年 (昭和59年)			国籍法の改正(父母両系主義)	
1985年 (昭和60年)		「国連婦人の十年」最終年世界会議(於 ナイロビ) 「婦人の地位向上のためのナイロビ将来戦略」採択	「女子差別撤廃条約」批准 男女雇用機会均等法成立 国民年金法改正 (婦人の年金権を保障)	福島県婦人団体連絡協議会結成 (24団体加入)
1986年 (昭和61年)		婦人問題企画推進有識者会議開催 (婦人問題企画推進会議の後身) 男女雇用機会均等法施行	「婦人の意識調査」実施	
1987年 (昭和62年)		「西暦2000年に向けての新国内行動計画」策定 教育課程審議会答申 (高等学校家庭科男女必修(平成6年))	「婦人の地位と福祉の向上のための福島県計画」見直し	
1988年 (昭和63年)			「婦人の地位と福祉の向上のための福島県計画」改訂	
1989年 (平成元年)				
1990年 (平成2年)	国連経済社会理事会で「ナイロビ将来戦略の実施に関する見直しと評価に伴う勧告」採択			
1991年 (平成3年)		「西暦2000年に向けての新国内行動計画」(第一次改定) 目標年度:平成12年度 育児休業法成立	青少年婦人課に「婦人行政係」設置 婦人問題推進会議を「婦人問題企画推進会議」と名称変更	
1992年 (平成4年)		育児休業法施行 初の婦人問題担当大臣任命	「女性に関する意識調査」実施	
1993年 (平成5年)	国連総会「女性に対する暴力の撤廃に関する宣言」採択	パートタイム労働法成立 「男女共同参画型社会づくりに関する推進体制の整備について」 婦人問題企画推進本部決定	女性総合センター(仮称)整備検討 福島県女性史の編纂着手 福島県婦人団体連絡協議会32団体となる 「ふくしま新世紀プラン」策定 目標年度:平成12年度	
1994年 (平成6年)	国際人口・開発会議(於 カイロ)	男女共同参画審議会設置 男女共同参画推進本部設置	「ふくしま新世紀プラン」の施行 青少年女性課女性政策室の設置 婦人問題企画推進会議を「女性問題企画推進会議」と名称変更	
1995年 (平成7年)	第4回世界女性会議開催 「北京宣言及び行動綱領」採択	育児休業等に関する法律の改正 (介護休業) ILO156号条約批准(家族責任を有する労働者の機会等の均等)	女性総合センター(仮称)基本構想策定	

年	国連の動き	日本の動き	福島県の動き(年度で掲載)
1996年 (平成8年)		「男女共同参画ビジョン」答申 (男女共同参画審議会) 「男女共同参画2000年プラン」策定	女性総合センター(仮称)基本計画策定
1997年 (平成9年)		「男女共同参画審議会設置法」施行 男女雇用機会均等法の改正 労働基準法の改正 育児・介護休業法の改正 労働省設置法の改正 介護保険法成立	「福島県女性史」刊行
1998年 (平成10年)		「男女共同参画社会基本法案」を国会に提出	女性総合センター(仮称)着工
1999年 (平成11年)		改正男女雇用機会均等法施行 「男女共同参画社会基本法」公布・施行	「男女共同参画に関する意識調査」実施
2000年 (平成12年)	国連特別総会 「女性2000年会議」開催 (於 ニューヨーク)	男女共同参画審議会から「女性に対する暴力に関する基本的方策について」答申 「第1次男女共同参画基本計画」策定 「ストーカー行為の規制に関する法律」公布・施行	群馬・新潟・福島三県女性サミット2000開催 (於 会津大学) 「男女共生センター」竣工・開館 「ふくしま男女共同参画プラン」策定
2001年 (平成13年)		内閣府に「男女共同参画会議」、「男女共同参画局」設置 「配偶者からの暴力の防止及び被害者の保護に関する法律」公布・一部施行	県民生活課人権・男女共同参画グループの設置 女性問題企画推進会議を「男女共同参画推進会議」と名称変更 「ふくしま男女共同参画プラン」施行 男女共同参画推進連係会議設置 「福島県男女平等を実現し男女が個人として尊重される社会を形成するための男女共同参画の推進に関する条例」制定 「男女共同参画推進会議」廃止
2002年 (平成14年)		「配偶者からの暴力の防止及び被害者の保護に関する法律」完全施行	県民環境室人権・男女共同参画グループに改編 「福島県男女平等を実現し男女が個人として尊重される社会を形成するための男女共同参画の推進に関する条例」施行 「男女共同参画審議会」設置 「男女共同参画推進員」設置 男女共同参画を考える市町村トップセミナー開催 (於 男女共生センター)
2003年 (平成15年)		「女性のチャレンジ支援策の推進について」 男女共同参画推進本部決定 「男女共同参画社会の将来像」検討会開催 第4・5回「女子差別撤廃条約」実施状況報告 審議	県民環境総務領域人権男女共生グループに改編
2004年 (平成16年)		「配偶者からの暴力の防止及び被害者の保護に関する法律」一部改正	「福島県グローバル政策対話」開催 (於 男女共生センター) 「男女共同参画・配偶者等からの暴力に関する意識調査」実施
2005年 (平成17年)	第49回国連婦人の地位委員会 (北京+10)開催 (於 ニューヨーク)	男女共同参画審議会から「男女共同参画社会の形成の促進に関する施策の基本的な方向について」答申 「第2次男女共同参画基本計画」策定	男女共同参画推進本部設置 男女共生ふくしまサミット開催 (於 ビックパレット) 「ふくしま男女共同参画プラン」改訂
2006年 (平成18年)		「国の審議会等における女性委員の登用の促進について」男女共同参画推進本部決定 「男女雇用機会均等法」改正 東アジア男女共同参画担当大臣会合開催 「女性の再チャレンジ支援プラン」改定	多様なチャレンジキャンペーン事業「めざせ、理工系ガール」開催(於 会津大学)
2007年 (平成19年)		「配偶者からの暴力の防止及び被害者の保護に関する法律」一部改正 「パートタイム労働法」一部改正 「仕事と生活の調和(ワーク・ライフ・バランス)憲章」及び「仕事と生活の調和推進のための行動指針」策定	「未来館国際シンポジウム」開催 (於 男女共生センター)
2008年 (平成20年)		内閣府に「仕事と生活の調和推進室」設置 女子差別撤廃条約実施状況第6回報告提出 「か改正」配偶者からの暴力の防止及び被害者の保護に関する法律」施行	人権男女共生課に改編 「男女共同参画・配偶者等からの暴力等に関する意識調査」実施
2009年 (平成21年)		DV相談ナビ開始 平成21年度 男女共同参画社会づくりに向けての全国会議開催	「ふくしま男女共同参画プラン」(H22～H26)策定

年	国連の動き	日本の動き	福島県の動き(年度で掲載)
2010年 (平成22年)	第54回国連婦人の地位委員会 (北京+15)開催 (於 ニューヨーク)	我が国初のAPEC女性リーダーズネット ワーク(WLN)会合開催 「第3次男女共同参画基本計画」策定	男女共生センター開館10周年
2011年 (平成23年)		女子差別撤廃委員会最終見解に対するフォ ローアップ報告の提出(8月) 女子差別撤廃委員会最終見解に対するフォ ローアップ報告(8月)についての同委員会 評価採択(11月)	
2012年 (平成24年)	APEC 女性と経済フォーラム開 催(於 サントペテルブルク)	「女性の活躍による経済活性化」行動計画 ～働く「なでしこ」大作戦～策定	人権男女共生課と青少年育成室が「青少年・男女共生課」 に改編 「ふくしま男女共同参画プラン」(H25～H32)策定
2013年 (平成25年)		「男女共同参画の視点からの防災・復興の 取組指針」策定 若者・女性活躍推進フォーラムの開催・提言 「配偶者からの暴力の防止及び被害者の保 護に関する法律」改正	
2014年 (平成26年)	国連アジア太平洋経済社会委員 会(ESCAP)においてアジア太平 洋地域の男女共同参画の推進 状況のレビュー実施 世界経済フォーラム年次会議冒頭 演説で、安倍総理が、「2020年ま で指導的地位にいる3割を女性 にする」旨宣言	第186回国会施政方針演説(内閣総理大臣) で、①全ての女性が活躍できる社会を創る ②女性を積極的に登用し、国家公務員の採 用を28年度から全体で3割にする と発言 女性の活躍促進に向けた公共用達及び補 助金の活用に関する取組指針決定	「女性活躍促進セミナー」実施 「男女共同参画・女性の活躍促進に関する意識調査」実施
2015年 (平成27年)	第59回国連婦人の地位委員会 「北京+20」記念会合開催 (於 ニューヨーク) 第3回国連防災会議開催 (於 仙台)	「女性の職業生活における活躍の推進に関 する法律」成立 「第4次男女共同参画基本計画」策定	男女共生課に改編 男女共生センター会館15周年 「女性活躍促進知事フォーラム」実施 「女性活躍促進ネットワーク会議」実施 「女性活躍促進ポータルサイト」開設
2016年 (平成28年)			「女性活躍応援会議」設立 「女性活躍応援宣言」 「ふくしま男女共同参画プラン」改定
2017年 (平成29年)	国際女性合着WAW! 開催 (於 東京都) G7男女共同参画担当大臣会合 開催 (於 イタリア)		「女性活躍応援会議幹事会」設立 「女性活躍応援会議 リーダー・パワーアップセミナー」開催 「女性活躍応援会議および幹事会」実施
2018年 (平成30年)		「政治分野における男女共同参画の推進に 関する法律」成立	「女性活躍応援会議 女性も男性も輝く未来づくりシンポジ ウム」開催 「女性活躍応援会議および幹事会」実施
2019年 (平成31/ 令和元年)		「女性の職業生活における活躍の推進に関 する法律」一部改正	「女性活躍応援会議 キラっ人さんと創る元気なふくしま トークイベント・交流会」開催 「女性活躍応援会議および幹事会」実施 「男女共同参画・女性の活躍促進に関する意識調査」実施
2020年 (令和2年)		「第5次男女共同参画基本計画」策定	男女共生センター開館20周年 「女性活躍応援会議 講演会・トークセッション」開催 「女性活躍応援会議および幹事会」実施

福島県 生活環境部 生活環境総室 男女共生課

〒960-8670 福島市杉妻町2番16号

電話 024-521-7188

FAX 024-521-7887

URL <http://www.pref.fukushima.jp/danjo>

メール danjo@pref.fukushima.lg.jp