



常磐自動車道
(常磐富岡IC～浪江IC間)
開通【平成27年3月1日】

Contents

1章	▶ 福島県の概要	2
	道路の現況	6
2章	▶	
	・道路の現状	6
	・道路交通の現状	6
	・橋梁、踏切の現況	7
	・トンネルの現況	7
	・交通不能区間	8
	・冬季交通不能区間	9
	・異常気象時運行規制区間	9
	・物流拠点を連携するネットワーク	10
	・緊急輸送道路	11
3章	▶ 福島県の道路予算	12
	・県の道路予算	12
4章	▶ Fukushimaの未来を拓く県土づくりプラン	14
5章	▶ Fukushima道づくりプラン	16
6章	▶ 道路の施策の基本方針	22
	(1)広域的な連携・交流を支え県土の活力を高める道づくり	22
	(2)地域間の連携・交流を支え地域力を高める道づくり	26
	(3)都市・地域・まちづくりを支える道づくり	30
	(4)安全に安心して暮らせる道づくり	32
	(5)雪や寒さから暮らしを守る道づくり	36
	(6)既存施設の長寿命化と適切な維持管理による道づくり	39
	(7)人にやさしく、快適な環境形成のための道づくり	41
	(8)自然にやさしく、地域の歴史や伝統文化、風土に根ざした道づくり	43

資料編

1章	▶ 東日本大震災	48
2章	▶ 広域道路整備基本計画	53
	・広域道路整備の基本方針	53
	・福島県広域道路網マスタープラン	54
3章	▶ 高速道路	56
	・スマートインターチェンジ	59
4章	▶ 地域高規格道路	60
	・地域高規格道路とは	60
	・県内の地域高規格道路	61
5章	▶ 社会資本整備総合交付金	63
6章	▶ 福島県の有料道路	64
7章	▶ 道路施設の長寿命化対策	65
8章	▶ 福島県公共施設等ユニバーサルデザイン指針	66
9章	▶ 福島県の広域連携の取り組み	68
10章	▶ 特別法の指定地域	71
巻末	▶ 福島県の道路網	

1 福島県の概要

概要

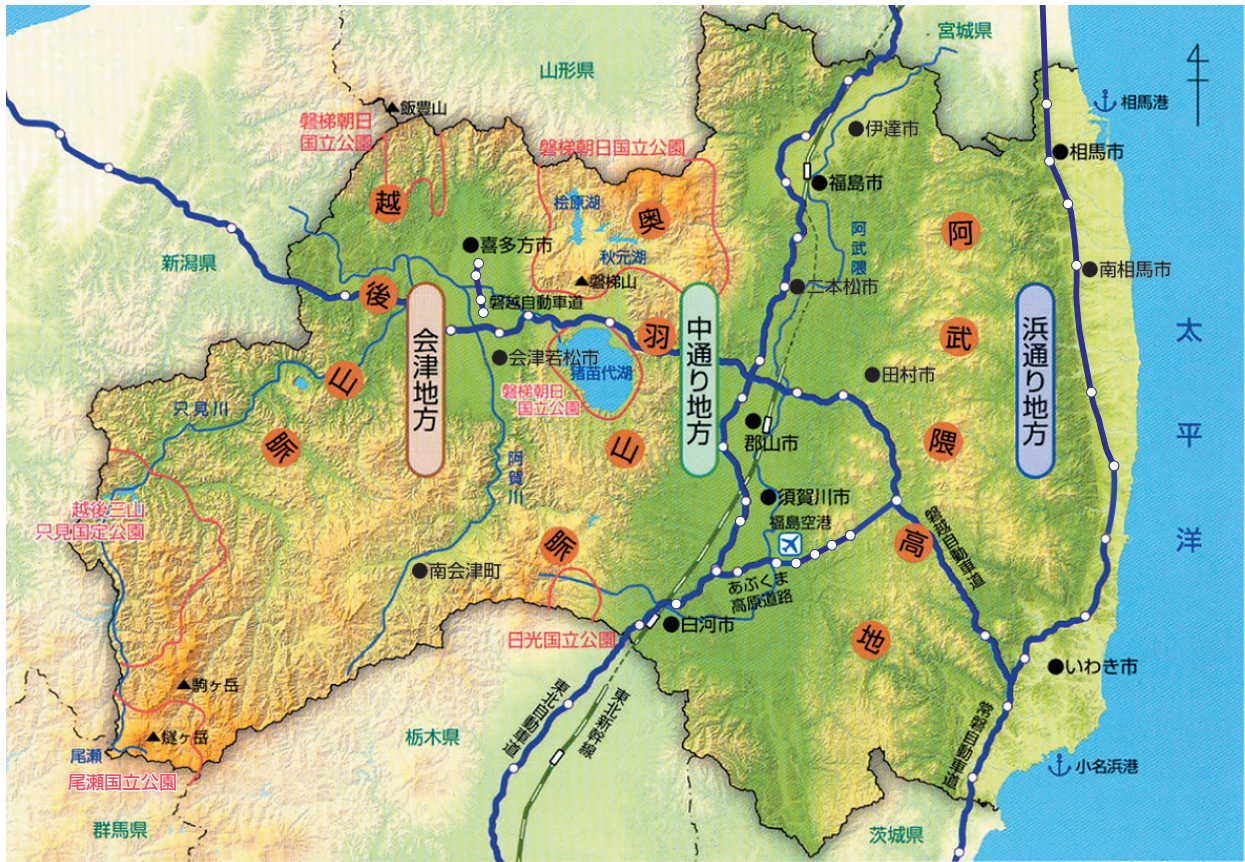

この地図は、国土地理院の「数値地図50mメッシュ(標高)日本II」を使用しています。



吾妻小富士と磐梯吾妻スカイライン

気候



会津地方

会津地方は、日本海側の気候で、夏は、山間部では涼しくなりますが、盆地では蒸し暑くなります。冬は、たくさんの雪が降り、気温もかなり低くなります。

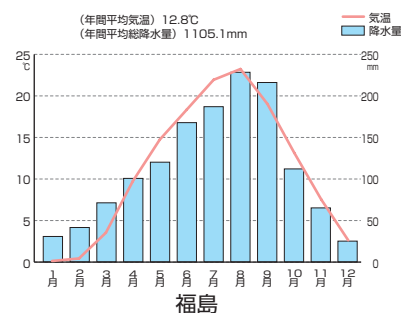

中通り地方

中通り地方は、日本海側と太平洋側の気候の中間の気候です。夏は、山間部ではそれほど暑くなりませんが、盆地ではかなり蒸し暑くなります。冬は冷たい風が吹き、雪も降ります。

豊かで多様な自然

● 首都圏1都3県分が、まるごと入る

- 県土面積……13,782.76km²…全国3位
(一目でわかる福島県の指標2014・福島県)
- 自然公園面積……1,790.96km²…全国6位
(一目でわかる福島県の指標2014・福島県)

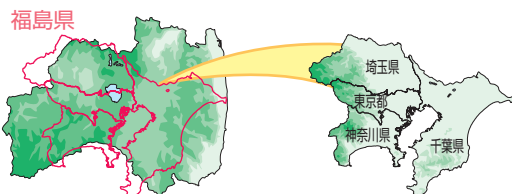

● 県土の13%が自然公園

- 国立、国定公園：日光国立公園、尾瀬国立公園、磐梯朝日国立公園、越後三山只見国定公園の4ヶ所
- 県立自然公園：11ヶ所 (平成26年版県勢要覧)

主な山岳

山岳	標高
1 緑ヶ岳	2,356m
2 駒ヶ岳	2,133m
3 飯豊山	2,105m

(平成26年版県勢要覧)

主な河川

河川	延長
1 阿武隈川	181km
2 只見川	145km
3 阿賀川	145km

(平成26年版県勢要覧)

主な湖沼

湖沼	面積
1 猪苗代湖	103.32km ²
2 檜原湖	10.72km ²
3 秋元湖	3.64km ²

(平成26年版県勢要覧)

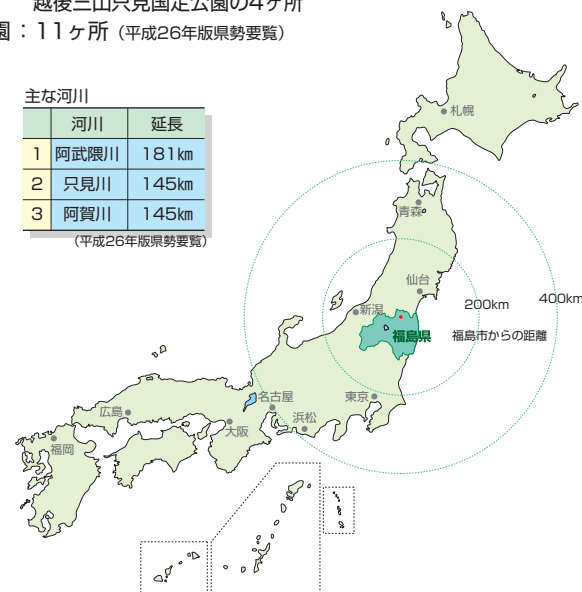

● 表情豊かな3つのエリア

- 東から太平洋、浜通り地方、阿武隈高地、中通り地方、奥羽山脈、会津地方

地理的条件

● 首都圏と隣接する東北の玄関口

- 東北地方の最南端：東京から200km圏域

● 6県に隣接

- 隣接県：茨城・栃木・群馬・新潟
山形・宮城
- 約160kmに及ぶ太平洋の海岸線

● 全国有数の果物・野菜王国福島

- モモ (全国1位) ○ ナシ (全国6位)
 - そば (全国5位) ○ リンゴ (全国5位)
 - サインゲン (全国4位) ○ キュウリ (全国4位)
- (平成26年版県勢要覧)

● 製造品出荷額等

- 45,526億円 (参考) (H.24.12.31)
- (一目でわかる福島県の指標2014・福島県)

● 観光客伸び率トップクラス

- 年間観光客 4,841万人 (平成26年版県勢要覧)
- 温泉地数(宿泊施設のある場所) 135箇所 (全国5位) (平成25年3月31日)
- (一目でわかる福島県の指標2014・福島県)

● その他・全国から見た福島県

項目	単位	全国	福島県	順位	年次
年少人口比率	% (15歳未満÷総人口)	13.0	12.9	28	平成24年10月1日
生産年齢人口比率	% (15歳~64歳÷総人口)	62.9	61.1	23	平成24年10月1日
老年人口比率	% (65歳以上÷総人口)	24.1	26.1	22	平成24年10月1日
一世帯当たり人員	人	2.31	2.63	7	平成25年3月31日
平均寿命(男)	歳	79.59	78.84	44	平成22年
平均寿命(女)	歳	86.35	86.05	38	平成22年
一人当たり県民所得	千円	2,877	2,586	27	平成22年度
県内総生産(名目)	億円	4,956,377	71,263	20	平成22年度
農業産出額	億円	85,251	2,021	17	平成24年
製造品出荷額等	億円	2,887,276	45,526	22	平成24年12月31日
商業売上(収入)金額	億円	4,803,327	36,860	21	平成24年2月1日
道路実延長	km	1,273,294.9	40,428.6	6	平成25年4月1日
橋梁数	橋	165,322	5,270	3	平成25年4月1日
トンネル数	箇所	10,044	213	19	平成25年4月1日
道路交通量	千台km/12h	1,139,823	26,572	16	平成22年
可住地面積あたりの道路実延長	km/km	9.95	9.22	35	平成23年

(一目でわかる福島県の指標2014・福島県・道路統計年報2014・道路交通センサス・統計で見る都道府県2013)

人口・産業構造

● 平成9年の2,137,406人が過去最高

- 人口 1,961,705人 (全国20位) (平成24年10月1日)
- 世帯数 754,115世帯 (全国23位) (平成25年10月1日)
- 人口密度 142.3人/km² (全国40位) (平成24年10月1日)
- (一目でわかる福島県の指標2014・福島県)

● 2次産業就業者比率が全国10位。

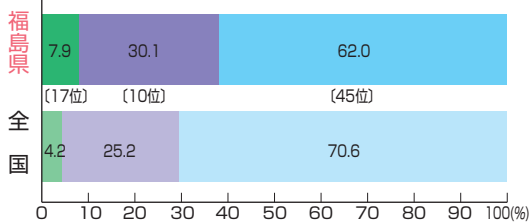

構成比〔〕は就業者比率順位

- 1次産業：農業・林業・漁業
- 2次産業：鉱業・建設業・製造業
- 3次産業：サービス業・卸売業など

(国勢調査報告 平成22年10月1日)

浜通り地方

浜通り地方は、太平洋側の気候で、梅雨の時期と秋に雨が多く、夏も海からの涼しい風が吹き、それほど気温が上がりにません。冬は、県内で一番暖かく、雪がほとんど降りません。

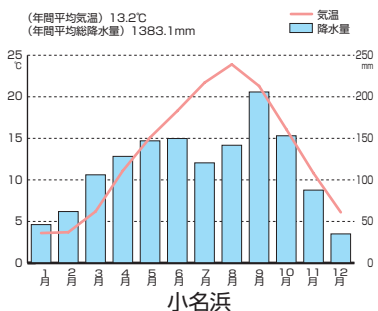

県土構造

● 七つの生活圏（多極分散型の県土）

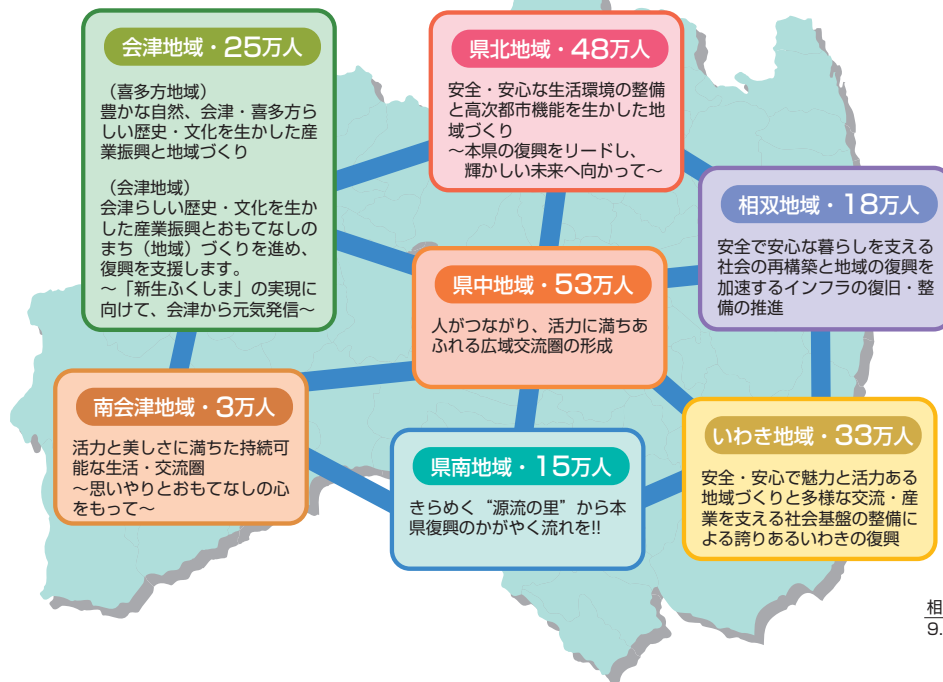

● 地域別人口

地域	人口 H26.12.1	地域人口 割合 (%)	世帯数 H26.12.1
県北地域	476,470	24.6%	180,496
県中地域	532,095	27.5%	201,886
県南地域	145,259	7.5%	50,928
会津地域	250,051	12.9%	91,715
南会津地域	27,622	1.5%	10,501
相双地域	178,336	9.2%	64,049
いわき地域	326,175	16.8%	129,887
合計	1,936,008	100.0%	729,462

福島県の推計人口(福島県現住人口調査結果)より

● 県人口に占める地域人口の割合

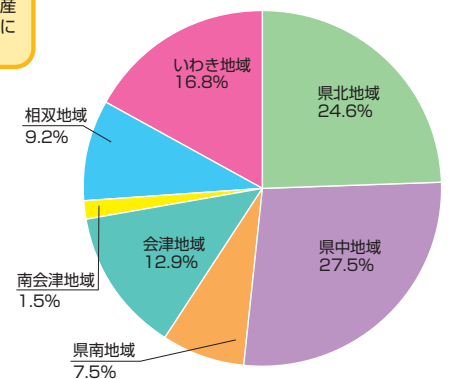

特色あふれる県土構造

本県は、国土形成計画法で定める東北圏（新潟県含む）及び首都圏の6県と接しています。面積は北海道、岩手に次いで全国3位であり、その約7割を森林が占めています。県内は、浜通り地方、中通り地方及び会津地方の3つに区分されます。浜通り地方は、阿武隈高地と太平洋に面しており、気候は比較的温暖で、降雪の少ない地域となっています。中通り地方は、阿武隈川沿いの平地を中心として、東西を阿武隈高地と奥羽山脈に挟まれ、南北に大小の盆地が位置する地域となっています。会津地方は、奥羽山脈と越後山脈の間に位置しており、寒暖の差が大きく、山間部を中心に豪雪地帯となっています。また、本県の面積の大部分は、過疎・中山間地域が占めており、広大な森林や農地は、県土の保全や水源のかん養、土砂災害防止のため、重要な役割を果たしています。このように、本県は地勢や気候の面で特色あふれる県土構造となっています。

多極分散型の県土構造

本県は、南北方向3本の縦軸と東西方向3本の横軸の合計6本の連携軸の結節上に特色ある七つの生活圏が形成され、それぞれの軸に都市が分散した、多極分散型の県土構造となっています。また、県庁所在地である福島市、中核都市である郡山市やいわき市では、30万人程度の人口を有し、都市機能が一定程度集積するなど、雇用圏、商圈などが形成されています。



会津軸
 国際的なリゾート観光地域として北東国土軸の一翼を担う地域であり、豊かな自然環境を生かしながら、諸機能の集積を図る軸

中通り軸
 北東国土軸の中央部のルートであり、都市集積を活用しながら、国土の均衡ある発展の中枢を担う軸

浜通り軸
 高速交通網の整備が進展しつつあるのを踏まえ、北東国土軸の一翼を担う地域として、諸機能の集積を図る軸

北部軸
 本県北部の連携を図るとともに、東北地方の新たな発展を牽引する福島市、仙台市、山形市の3県都を中心とする広域的な交流を担う軸

横断道軸
 県内各地域の横の連携を図るとともに、太平洋と日本海を結ぶ多様な交流を担う軸

南部軸
 FIT構想等により本県南部の連携を図るとともに、北関東との交流を担う軸

道路ふれあい 月間イベント

8月1日から8月31日までの1ヶ月間は「道路ふれあい月間」として、道路を利用している方々に改めて道路とふれあい、道路の役割及び重要性を再認識していただき、道路の正しい利用の啓発と道路愛護の精神を高めることを目的として定められ、全国各地で様々なイベントや広報活動が開かれています。

また、大正9年8月10日に、わが国最初の道路整備の長期計画である第1次道路改良計画がスタートしたことにちなみ、昭和61年に8月10日を「道の日」に制定しました。

本県でもこの「道の日」を中心として、期間中に「道路ふれあい月間街頭キャンペーン」や「道の日」道路美化作業などを実施し、道路環境の向上を図っています。



「道の日」道路美化作業

2 道路の現況

福島県の道路整備状況は

○全国と比較して、**本県の道路改良率、舗装率はかなり低い。**

道路改良率（5.5m未満含む）………全国平均62.0（%）→福島県60.8（%）全国第30位
 舗装率（簡舗含む）………全国平均81.1（%）→福島県72.1（%）全国第40位

全国的にみた福島県の道路整備状況

（単位：km、%）平成25年4月1日現在

道路の種類別	実延長		改良率（%）						舗装率（%）						
			5.5m以上			5.5m未満含む			簡舗含まない			簡舗含む			
	延長	順位	本県	全国平均	順位	本県	全国平均	順位	本県	全国平均	順位	本県	全国平均	順位	
国道（指定区間）	492.6	9	100.0	100.0	1	100.0	100.0	1	100.0	99.9	1	100.0	100.0	1	
県道	国道（指定区間外）	1,490.4	1	82.2	86.6	38	86.8	91.6	39	74.0	87.0	42	98.6	99.0	36
	主要地方道	1,886.2	3	76.1	78.3	27	84.2	86.6	32	67.7	73.9	34	98.5	98.2	28
	一般県道	2,216.9	6	52.2	62.1	37	64.6	74.3	37	41.1	55.6	40	93.6	95.5	36
	県道計	4,103.1	5	63.2	69.3	31	73.6	79.8	35	53.3	63.8	39	95.9	96.7	34
	合計	5,593.5	3	68.3	72.8	33	77.1	82.1	36	58.8	68.4	41	96.6	97.1	32
国道・県道計	6,086.1	3	70.8	76.2	33	79.0	84.4	36	62.2	72.4	42	96.9	97.5	33	
市町村道	32,630.0	7	13.1	18.0	37	57.2	57.9	28	10.5	19.2	38	67.5	78.1	42	
県内総計	38,716.1	7	22.1	26.9	35	60.8	62.0	30	18.6	27.3	40	72.1	81.1	40	

（道路統計年報2014データより集計）

（単位：km、%）平成26年4月1日現在

福島県の道路現況概要

道路の種類別	路線数	実延長	規格改良済延長				舗装済延長				橋りょう内訳						
			5.5m以上のみ		5.5m未満を含む		簡舗を含まない		簡舗を含む		木橋		永久橋				
			延長	%	延長	%	延長	%	延長	%	個数	延長	個数	延長			
(1) 国道(指定区間)	4	492.7	492.7	100.0	492.7	100.0	492.7	100.0	492.7	100.0	423	21.7	0	0.0	423	21.7	
(2) 県道(指定区間外)	15	1,506.0	1,240.6	82.4	1,309.0	86.9	1,120.0	74.4	1,484.2	98.6	1,254	39.7	0	0.0	1,254	39.7	
	76	1,886.3	1,434.5	76.0	1,590.5	84.3	1,282.4	68.0	1,859.6	98.6	1,460	38.3	0	0.0	1,460	38.3	
	(4) 主要地方道	293	2,304.3	1,169.2	50.7	1,526.7	66.3	934.6	40.6	2,170.1	94.2	1,512	34.1	0	0.0	1,512	34.1
	(4) 一般県道	(3)	(79.2)	(0)	(0.0)	78.8	(99.5)	(2.8)	(3.5)	(79.2)	(100.0)	(34)	(1.2)	(0)	(0.0)	(34)	(1.2)
	(5) (3)+(4) 県道合計	369	4,190.6	2,603.7	62.1	3,117.2	74.4	2,217.0	52.9	4,029.7	96.2	2,972	72.4	0	0.0	2,972	72.4
(6) (2)+(5) 県道管理合計	384	5,696.6	3,844.3	67.5	4,426.2	77.7	3,337.0	58.6	5,513.9	96.8	4,226	112.1	0	0.0	4,226	112.1	
(7) 有料道路	(1)	6.6	6.6	100.0	6.6	100.0	6.6	100.0	6.6	100.0	20	1.5	0	0.0	20	1.5	
(8) (1)+(6)+(7) 国道県道計	388	6,195.9	4,343.6	70.1	4,925.5	79.5	3,836.3	61.9	6,013.2	97.1	4,669	135.3	0	0.0	4,669	135.3	
(9) 市町村道計	74,080	32,648.6	4,296.8	13.2	18,776.3	57.5	3,474.8	10.6	22,149.6	67.8	13,054	171.3	354	3.1	12,700	168.2	
(10) (8)+(9) 県内総計	74,468	38,844.5	8,640.4	22.2	23,701.8	61.0	7,311.1	18.8	28,162.8	72.5	17,723	306.6	354	3.1	17,369	303.5	

注) 道路種別別項目の集計については、(5)=(3)+(4)、(6)=(2)+(5)、(8)=(1)+(6)+(7)及び(10)=(8)+(9)である。

福島県の道路現況詳細

（単位：m、m²、%）平成26年4月1日現在

道路の種類別	路線数	総延長	重用延長	未供用延長	実延長	実延長の種類内訳						実延長の改良済・未改良別内訳						実延長の路面種別内訳						道路路面積	歩道延長	歩道幅員	地下歩道	鉄道との交差箇所数									
						トンネル			橋りょう			規格改良済延長			未改良延長			砂利道(未舗装)			舗装済延長																
						延長		個数	延長		個数	延長		%	延長		%	延長		%	延長		%														
						延長	個数	延長	個数	延長	個数	延長	個数	延長	%	延長	%	延長	%	延長	%	延長	%														
(1) 国道(指定区間)	4	492.7	0	0	492.7	457.28	29	13,849	423	21,673	0	0	3	6	492.7	100.0	492.7	100.0	0	0.0	0	0.0	492.7	100.0	492.7	100.0	15,292.35	402,628	78	95	27	14	12	1			
(2) 県道(指定区間外)	15	1,763.78	246,839	10,800	1,506.98	1,417.94	86	50,864	1,254	39,881	0	0	3	31	1,240.64	82.4	1,308.94	86.9	1,963.76	13.1	17,865	1.2	21,807	1.4	1,120.03	74.4	1,484.18	98.6	281,163.84	607,423	12	19	49	31	15	3	
	76	2,072.06	186,303	0	1,886.30	1,833.72	45	15,653	1,460	39,255	0	0	31	291	1,434.48	76.0	1,590.42	84.3	2,958.11	15.7	12,053	0.6	26,740	1.4	1,282.40	68.0	1,859.58	98.6	31,229.20	631,274	30	15	92	30	31	31	
	(4) 主要地方道	293	2,333.73	223,825	5,221	2,304.27	2,265.77	14	3,532	1,512	34,115	0	0	59	660	1,168.18	50.7	1,526.70	66.3	77,728	33.7	37,719	1.6	134,247	5.8	934,800	40.6	2,170,080	94.2	30,607,167	534,201	3	3	118	31	28	59
	(4) 一般県道	(3)	(85.04)	(4,003)	(1,923)	(76.18)	(7,394)	(0)	(0)	(34)	(1,184)	(0)	(0)	(0)	(0)	(0)	(0)	(0)	(0)	(0)	(0)	(0)	(0)	(0)	(0)	(0)	(0)	(0)	(0)	(0)	(0)	(0)	(0)	(0)	(0)		
	(5) (3)+(4) 県道合計	369	4,005.57	410,128	5,221	4,190.30	4,039.45	59	19,185	2,972	72,370	0	0	90	951	2,603.67	62.1	3,117.13	74.4	1,073,407	25.6	48,772	1.2	160,987	3.8	2,217,000	52.9	4,029,643	96.2	62,038,017	1,165,476	40	18	210	61	59	90
(6) (2)+(5) 県道管理合計	384	6,389.35	657,027	16,021	5,696.33	5,317,438	145	70,049	4,226	112,051	0	0	93	982	3,844.26	67.5	4,426.17	77.7	1,204,112	22.3	67,637	1.2	182,794	3.2	3,337,033	58.6	5,513,805	96.8	92,122,995	1,772,888	52	37	259	92	74	93	
(7) 有料道路	(1)	6.6	0	0	6.6	6.6	0	0	20	1,541	0	0	0	0	6.6	100.0	6.6	100.0	0	0	0	0	0	0	6.6	100.0	6.6	100.0	6.6	100.0	20	0	0	1	1	0	0
(8) (1)+(6)+(7) 国道県道計	388	8,660.08	657,027	16,021	6,195.93	5,979,701	174	83,898	4,669	136,265	0	0	94	988	4,343.67	70.1	4,925.51	79.5	1,270,412	20.5	67,637	1.1	182,794	3.0	3,836,354	61.9	6,013,136	97.0	103,601,354	2,175,527	130	132	287	107	86	94	
(9) 市町村道計	74,080	33,133.33	398,535	301,116	32,846.62	32,473,002	31	4,392	13,054	171,292	354	3,105	638	6,122	4,296.81	13.2	18,776.31	57.5	13,072,371	42.5	5,534,914	17.0	10,498,020	32.2	3,474,807	10.6	22,149,602	67.8	257,870,599	2,146,413	18	15	1,112	477	638		
(10) (8)+(9) 県内総計	74,468	40,187.40	1,025,622	317,137	39,042.55	39,492,702	205	88,290	17,723	306,557	354	3,105	732	7,110	8,640.48	22.2	23,701.76	61.0	15,142,783	39.0	5,622,551	14.4	10,681,814	27.5	7,311,171	18.8	28,162,736	72.5	353,632,992	4,321,940	148	147	1,399	107	563	732	

（国道現況調査）

道路交通の現状

○ 県内の総車両台数・免許人口は、ともに高い水準で推移しており、依然として車への依存度は高い。

○ 1世帯当たり自家用乗用車台数
 （一目でわかる福島県の指標2014）



○ 人口10万人当り交通事故発生件数
 （一目でわかる福島県の指標2014）

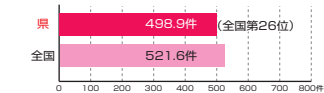

○ 交通指標の推移 (単位：件、人、%)

	平成25年	平成24年	増減数	増減率
発生件数	8,948	9,789	-841	-8.6%
死者数	79	89	-10	-11.2%
傷者数	11,061	12,188	-1,127	-9.2%

（平成26年版交通白書）

（単位：件、人、台、%）

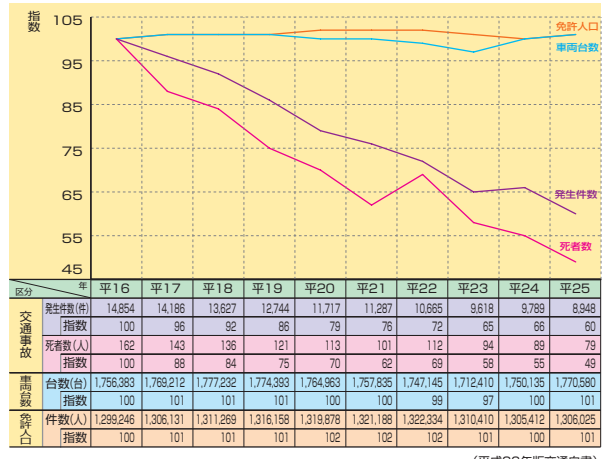

橋梁の現況

県管理道路の総橋数は4,226橋、のべ延長は、112.1kmに達しています。

● 県管理道路橋梁数内訳表

※ 長大橋とは、橋長100m以上の橋架

道路種別	一般国道			地方道									合計
	小計	長大橋	中小橋	地方道計			主要地方道			一般県道			
				小計	長大橋	中小橋	小計	長大橋	中小橋	小計	長大橋	中小橋	
全体橋数	1,254	104	1,150	2,972	146	2,826	1,460	78	1,382	1,512	68	1,444	4,226

※ 上記には測道橋等を含まない

(国県道現況調査)

踏切の現況

県管理道路と鉄道との交差箇所は259箇所あり、このうち93箇所が踏切道（平面交差）であるため、立体交差化が必要な踏切が依然として多い状況にあります。

※法指定箇所とは、

国土交通大臣が、平成18年度以降の5箇年間に於いて立体交差化、構造の改良、歩行者立体横断施設の整備又は保安設備の整備により改良することが必要と認められるものについて、その改良の方法を定めて、指定する箇所。

● 県管理道路の踏切数

(平成26年11月11日現在)

鉄道路線名	箇所数	未整備の法指定箇所		鉄道路線名	箇所数	未整備の法指定箇所	
		立体	構造改良			立体	構造改良
東北本線	8	0	寺他 2	水郡線	11	0	0
奥羽本線	1	0	0	会津線	8	0	0
常磐線	18	釣師 1	地藏川 1	只見線	7	0	杉第2 1
磐越東線	23	0	0	飯坂線	1	0	瀬上街道 1
磐越西線	16	第一越後 1	第三越後 他 4	合計	93	2	9

トンネルの現況

本県の道路トンネルは高速道路、国道（指定区間・指定区間外）、県道、市町村道に設けられているもので、のべ延長で約124.1kmになります。これは磐越自動車道会津若松IC～いわき中央IC間の距離（約121.8km）に相当します。このうち県が管理しているトンネルが145箇所所で約70.0kmあります。

● 県内トンネル現況表

(平成26年4月1日現在)

道路種別		延長区分	100m未満	100m～500m未満	500m～1,000m未満	1,000m～3,000m未満	3,000m～以上	合計
高速自動車国道	箇所数		2	4	8	15	1	30
	延長		94	1,745	6,513	23,758	3,659	35,769
一般国道（指定区間）	箇所数		2	16	7	4	0	29
	延長		99	3,436	4,168	6,146	0	13,849
県管理	一般国道（指定区間外）	県管理箇所数（県内箇所数）	5	47	22(23)	9	3	86(87)
		県管理延長（県内延長）	294	12,360(12,151)	14,719(15,058)	11,843	11,648(9,443)	50,864(48,789)
	主要地方道	箇所数	6	28	8	3	0	45
		延長	536	5,671	5,438	4,008	0	15,653
	一般県道	箇所数	4	8	2	0	0	14
延長		110	2,090	1,332	0	0	3,532	
小計	県管理箇所数	15	83	32	12	3	145	
	県管理延長	940	20,121	21,489	15,851	11,648	70,049	
市町村道	箇所数	16	13	2	0	0	31	
	延長	676	2,459	1,257	0	0	4,392	
合計	箇所数	35	116	49	31	4	235	
	延長	1,809	26,736	31,942	45,755	11,367	124,059	

福島県の道路

冬期交通不能区間

全国でも有数の豪雪地を有する本県は、40路線54箇所が冬期間積雪により交通不能となっているため、これらの解消が急務です。

異常気象時通行規制区間

県内には132箇所もの異常気象時に通行規制区間があります。

交通不能区間

交通不能区間は、14路線17箇所あり、県内に有機的に結ぶ道路網を形成するためには、これら交通不能区間の解消を図る必要があります。

ひとくちメモ

自動車交通不能区間とは…

未改良道路（供用開始をしている）のうち幅員・曲線半径・こう配、その他道路の状況により最大積載量4トンの貨物自動車が行きできない区間を言います。

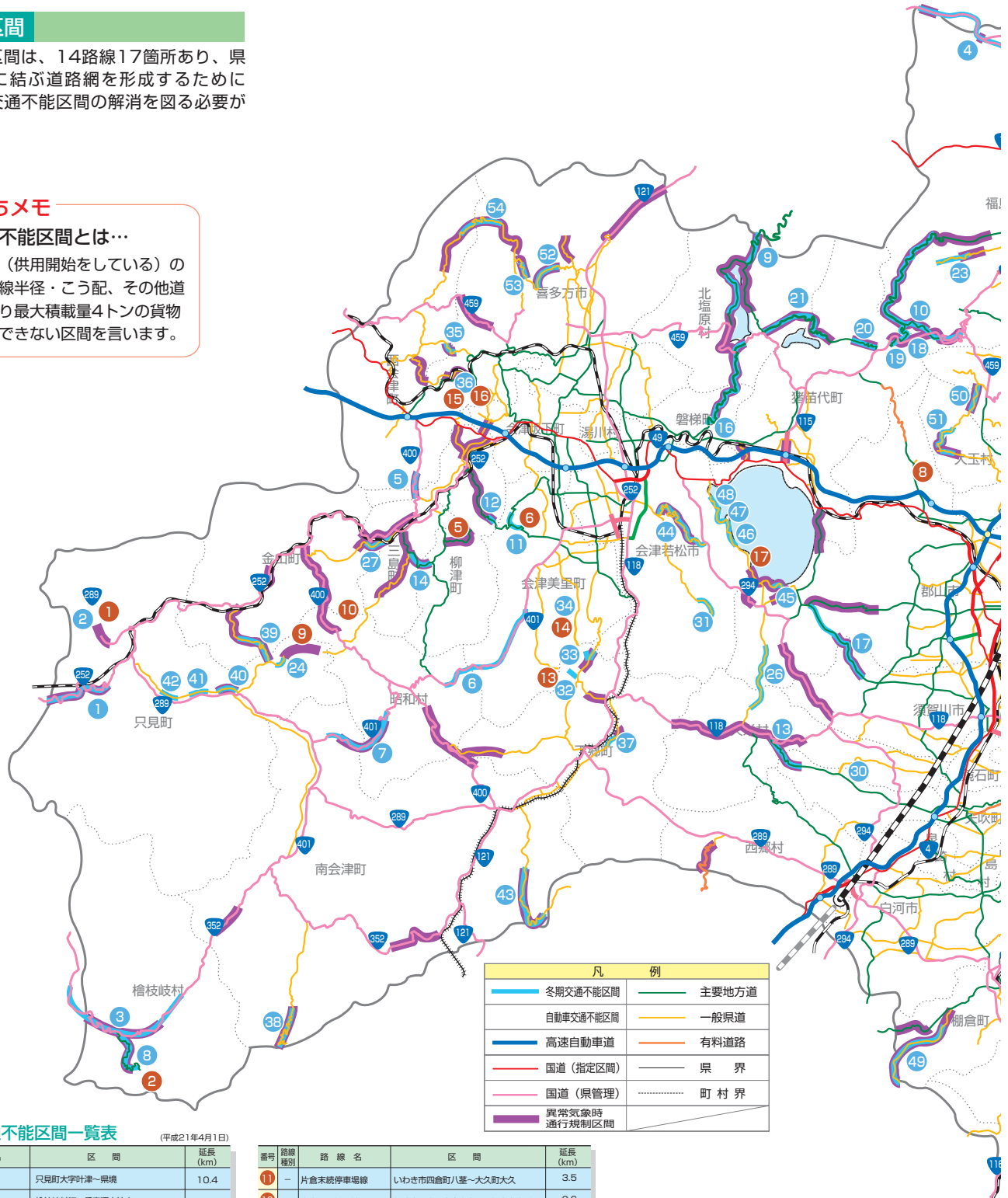

● 自動車交通不能区間一覧表

(平成21年4月1日)

番号	路線種別	路線名	区間	延長(km)
1	国	289号	只見町大字津一〜泉境	10.4
2	主	沼田檜枝岐線	檜枝岐村窪ヶ岳・沼山地区内	3.5
3	主	浪江国見線	伊達市霊山町大字大石笹峰〜峠下	4.3
4	主	丸森霊山線	伊達市霊山町大字石田〜大字大石	1.5
5	主	会津若松三島線	柳津町大字軽井沢〜大字久保田	2.8
6	主	〃	柳津町大字久保田地区内	1.0
7	-	三株下市霊小川線	いわき市三和町下市霊〜上永井	2.0
8	-	石籠本宮線	郡山市熱海町石籠〜大玉村大字玉井	3.5
9	-	小林会津宮下停車場線	只見町大字布沢地区内	5.6
10	-	〃	昭和村大字野尻〜三島町大字間方	7.2

番号	路線種別	路線名	区間	延長(km)
11	-	片倉末続停車場線	いわき市四倉町八塚〜大久町大久	3.5
12	-	上小国下川原線	伊達市霊山町大字上小国〜福島市大波	0.6
13	-	瀬野上会津高田線	下郷町大字大内地区内	5.0
14	-	大内会津高田線	下郷町大字大内〜会津高田町大字旭市川	6.5
15	-	別内渡線	西会津町大字東松〜会津坂下町大字東松	3.1
16	-	〃	会津坂下町大字東松地区内	0.5
17	-	湖南渡線	郡山市湖南町〜会津若松市湊町赤崎	0.2
合計		14路線	17区間	61.2

● 交通不能区間集計表

道路種別	路線数	箇所数	延長(km)
国道	1	1	10.4
主要地方道	4	5	13.1
一般県道	9	11	37.7
計	14	17	61.2

● 冬期交通不能区間一覧表 (国道・県道)

(平成27年4月)

番号	路線名	通行不能区間(自)	通行不能区間(至)	区間距離(km)
1	(国)252号	新潟県境	只見町石伏字上宮淵	14.4
2	(国)289号	只見町大字叶津字木之根山	只見町大字叶津字入叶津	1.8
3	(国)352号	新潟県境	檜枝岐村燧ヶ岳字上ノ原	23.9
4	(国)399号	福島市飯坂町茂庭字八方塚	福島市飯坂町茂庭字峰峠(山形県境)	7.2
5	(国)400号	柳津町飯谷字柏木平	西会津町下谷字黒沢(杉峠)	3.6
6	(国)401号	会津美里町宮川字牧場	南会津町界字鹿水入(鳥居峠)	15.7
7	(国)401号	昭和村大字芦字八反田	昭和村小野川字中ノ本田(博士峠)	13.3
8	(主)沼田檜枝岐線	檜枝岐村燧ヶ岳字沼山	檜枝岐村燧ヶ岳字御池	9.6
9	(主)米沢猪苗代線	山形県境	北塩原村松原字早稲沢	7.6
10	(主)本宮土湯温泉線	福島市土湯温泉町糸滝前	福島市土湯温泉町鷺倉山	7.2
11	(主)会津高田柳津線	会津美里町赤留字滝峠	会津美里町赤留字中ノ山(赤留峠)	3.6
12	(主)会津高田柳津線	会津美里町上平字西ノ原	柳津町軽井沢字南	2.1
13	(主)矢吹天栄線	白河市大信隈戸字隈戸	天栄村羽鳥字一本木	9.3
14	(主)会津若松三島線	柳津町黒沢字五斗崎	三島町大谷寺ノ下(大谷峠)	4.9
15	(主)原町二本松線	南相馬市原町区高倉字国見	飯館村比曾字殿平	15.5
16	(主)会津若松磐梯線	磐梯町大字更科字内山	北塩原村松原字湯平山	15.4
17	(主)中野須賀川線	郡山市湖南町中野字飯ヶ森	須賀川市梅田字牛仏	11.9
18	(主)福島吾妻磐梯線	福島市町庭坂字高湯	猪苗代町若宮字横向山(上ノ湯橋)	30.6
19	(主)福島吾妻磐梯線	猪苗代町若宮字横向山(国道115号立体交差)	猪苗代町若宮字若弓(国道115号接続部)	1.8
20	(主)福島吾妻磐梯線	猪苗代町若宮字高森山	猪苗代町若宮字吾妻山	4.2
21	(主)福島吾妻磐梯線	猪苗代町若宮字吾妻山	北塩原村松原字剣ヶ峰	11.8
22	(-)赤井畑国見線	山形県境	国見町石母田字柱田	5.1
23	(-)福島微温湯線	福島市桜本字川越	福島市桜本字微温湯	7.1
24	(-)小林会津宮下停車場線	只見町布沢字夕沢	只見町布沢字深渡戸	2.0
25	(-)雲水峰江持線	須賀川市塩田字音森	須賀川市塩田字木曾	2.5
26	(-)羽鳥福良線	天栄村田良尾字鹿野	郡山市湖南町鳥入新田字家ノ前	9.7
27	(-)小栗山下線	金山町沼沢字川前	三島町宮下字左刺	3.5
28	(-)片倉末続停車場線	いわき市四倉町八笠字片倉	いわき市大久町大字滝ノ尻	10.1
29	(-)上戸渡広野線	いわき市小川町上小川字上戸渡	広野町上浅見川字下舞平	8.0
30	(-)十日市矢吹線	白河市大信隈戸字鶴ヶ岩	天栄村大里字向坂	2.4
31	(-)湯川大町線	会津若松市東山町湯川字壇ノ沢	会津若松市東山町湯川字家ノ向	2.8
32	(-)湯ノ上会津高田線	下郷町大内字権現上	下郷町大内字大内	1.5
33	(-)大内会津高田線	下郷町大内字小屋沢	下郷町大内字蛇沢	2.6
34	(-)大内会津高田線	会津美里町旭市川字山ノ神	会津美里町旭市川字市野	2.0
35	(-)上郷下野尻線	喜多方市高郷町若見字立岩	西会津町新郷富士字小清水	1.6
36	(-)別所渡線	西会津町東松字軽沢丁	西会津町東松字軽沢丁	2.1
37	(-)高藤田島線	下郷町白岩字南上平	下郷町奥田字半道田	0.5
38	(-)栗山鎗岩線	南会津町代山(栃木県境)	南会津町水引	13.9
39	(-)布沢横田線	只見町布沢字片道	金山町山入字鮭立(松坂峠)	7.8
40	(-)小林館の川線	只見町小林字日宮沢	只見町亀岡字坂下	1.8
41	(-)小林館の川線	只見町熊倉字居平	只見町荒島字宮ノ前	1.6
42	(-)小林館の川線	只見町荒島字三田山	只見町小川字上村	1.2
43	(-)黒磯田島線	栃木県境	南会津町栗生沢字栗生沢	10.5
44	(-)東山温泉線	会津若松市東山町石山字院内	会津若松市湊町共和字五老滝	13.7
45	(-)湖南湊線	郡山市湖南町舟津字中ノ沢	郡山市湖南町舟津字鬼沼	1.4
46	(-)湖南湊線	会津若松市湊町平湯字北向	会津若松市湊町静湯字宮ノ前	0.8
47	(-)湖南湊線	会津若松市湊町静湯字御伊勢下	会津若松市湊町静湯字中田前	3.5
48	(-)湖南湊線	会津若松市湊町平湯字鶴ノ浦山	会津若松市湊町静湯字赤井屋敷	3.0
49	(-)八溝山線	柳倉町戸中	柳倉町大梅字久慈川	11.0
50	(-)岳温泉大玉線	二本松市永田字長坂	大玉村玉ノ井字前ヶ岳	5.0
51	(-)岳温泉大玉線	大玉村玉ノ井字前ヶ岳	大玉村玉ノ井字前ヶ岳	6.4
52	(-)熱塩加納山都西会津線	喜多方市熱塩加納町米岡字村杉	喜多方市山都町朝倉字賢谷	3.5
53	(-)熱塩加納山都西会津線	喜多方市山都町朝倉字沼ノ平	喜多方市山都町一ノ木字一ノ木	2.8
54	(-)熱塩加納山都西会津線	喜多方市山都町一ノ木字藤巻	西会津町奥川飯根字弥平四郎	6.5
計		40路線	54区間	373.3

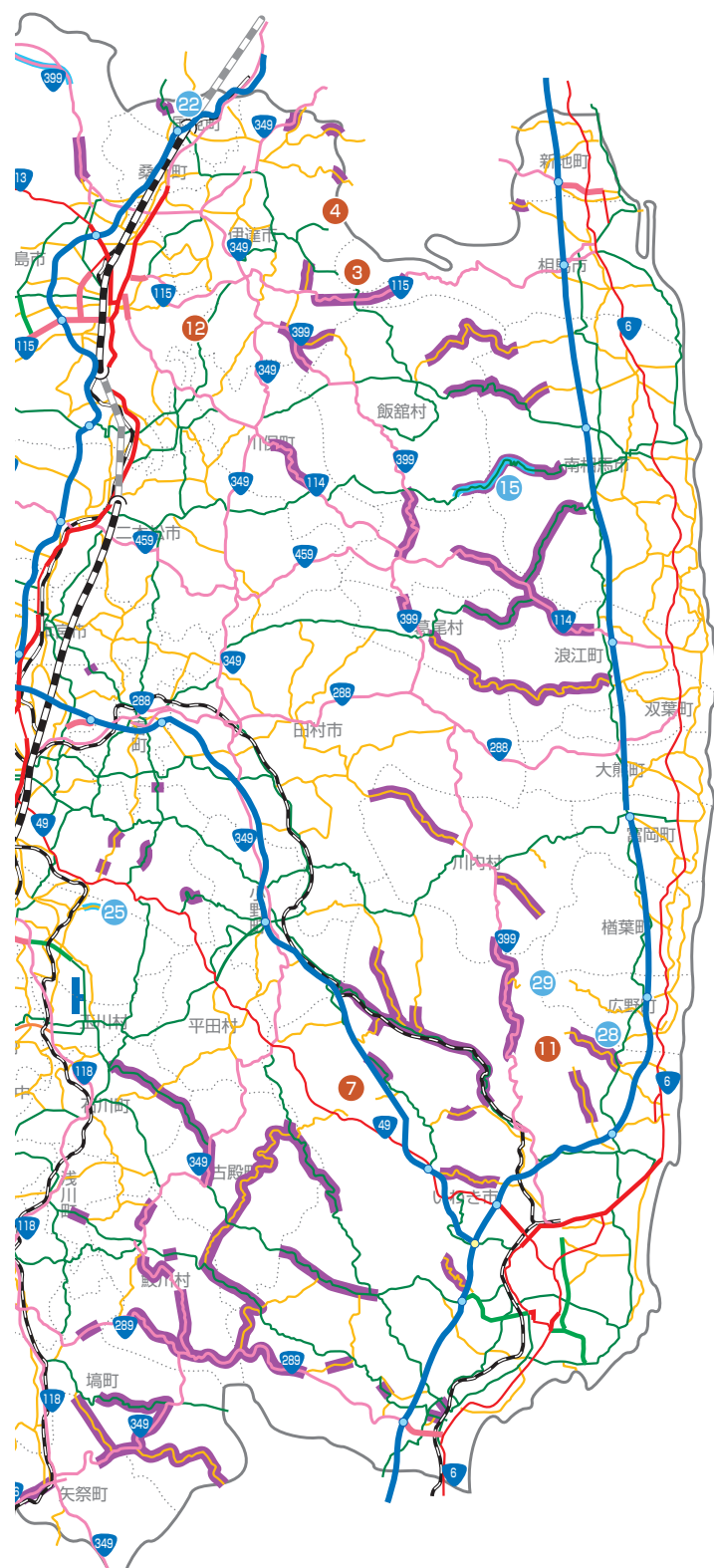

● 事前通行規制区間集計表

道路種別	異常気象時通行規制区間			特殊通行規制区間		
	路線数	箇所数	延長(km)	路線数	箇所数	延長(km)
国道	13	38	280.1	9	21	117.4
主要地方道	28	38	309.2	12	15	74.3
一般県道	46	56	335.5	25	28	171.9
計	87	132	924.8	46	64	363.6

● 冬期交通不能区間集計表

道路種別	路線数	箇所数	延長(km)
国道	6	7	79.9
主要地方道	10	17	141.5
一般県道	24	33	157.9
計	40	57	379.3

物流拠点を連携するネットワーク

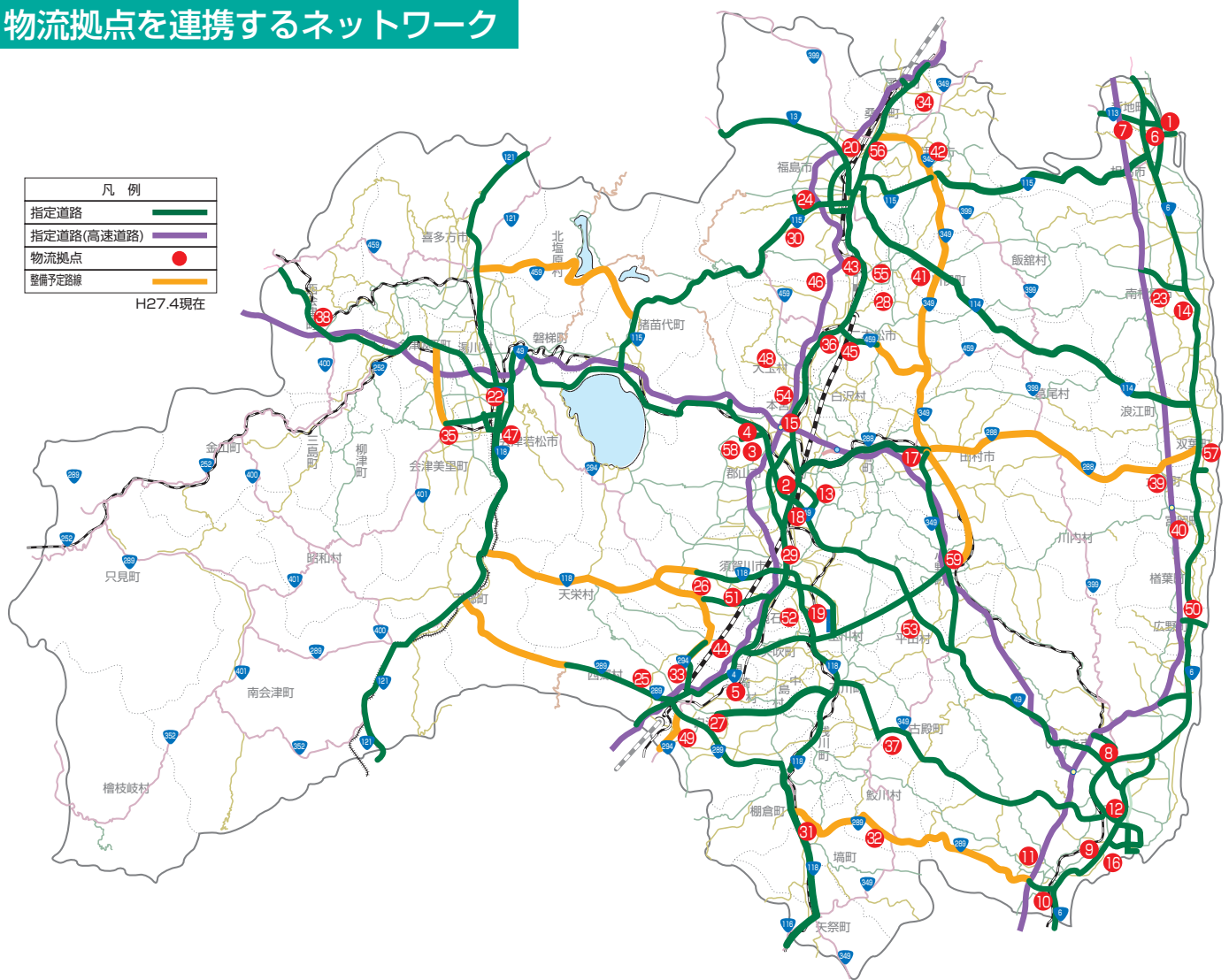

① 相馬港	⑫ 常磐鹿島工業団地	⑲ 佐倉西工業団地	⑳ 高田工業団地	㉑ 安達工業団地	㉒ 双葉工業団地
② 郡山北部工業団地	⑬ 郡山中央工業団地	㉓ 西郷第二(坂ノ影)工業団地	㉔ 八万館工業団地	㉕ 一ノ堰工業団地	㉖ 郡山ウエストソフトパーク
③ 郡山西部第一工業団地	⑭ 原町南工業団地	㉗ 岩崎(長沼第三)工業団地	㉘ 古殿工業団地	㉙ 大玉第二工業団地	㉚ 滝根地区船ヶ作団地
④ 郡山西部第二工業団地	⑮ 本宮市工業等団地	㉛ 白河地区農工団地	㉜ 西会津工業団地	㉝ 新白河ビジネスパーク	
⑤ 泉崎村中核工業団地	⑯ 小名浜臨海工業団地	㉞ 小沢工業団地	㉟ 大熊西工業団地	㊱ 広野工業団地	
⑥ 相馬中核工業団地(東地区)	⑰ 田村西部工業団地	㊲ 須賀川北部工業団地	㊳ 富岡工業団地	㊴ ハイテク大山工業団地	
⑦ 相馬中核工業団地(西地区)	⑱ 郡山貨物ターミナル駅	㊵ 上名倉工業団地	㊶ 川俣西部工業団地	㊷ 鏡石東部工業団地	
⑧ いわき好間中核工業団地	㉑ 福島空港	㊸ 塙林間工業団地	㊹ 霊山見城坂工業団地	㊺ 平田第二工業団地	
⑨ 滝尻工業団地	㉒ 東福島駅	㊹ 越虫工業団地	㊺ 松川工業団地	㊻ 本宮北工業団地	
⑩ 勿来工業団地	㉓ 会津若松駅	㊻ 西郷第三(楢山)工業団地	㊼ 大信第二工業団地	㊼ 飯野工業団地	
⑪ 山田インダストリアルパーク	㉔ 原ノ町駅	㊼ 梁川工業団地	㊽ 平石高田第二工業団地	㊽ 瀬上工業団地	

物流ネットワークの現状と今後の対応

- 物流コストの削減や国際貨物輸送の円滑化の観点から、車両の積載量の割り増しや大型化が進められている。
- 福島空港及び重要港湾小名浜港、相馬港を抱える本県では、物流の効率化を図るため、物流拠点、重要港湾などとネットワークする道路の耐荷力が不足する橋梁について、重点的に補強対策を行い、25t車両が自由に通行可能な「指定道路」の延伸を図る必要がある。

緊急輸送路

緊急輸送路とは、災害発生時における人命の安全、被害拡大防止、災害応急対策の円滑な実施を図るための救助、救急、医療、消防活動、及び避難者への緊急物資の供給等に必要な人員及び物資等の輸送に必要な道路で、福島県地域防災計画（福島県防災会議）において指定された路線で、公共施設、港湾、空港等の防災拠点をつなぐ重要な道路網です。



緊急輸送路図

凡例

一次確保路線	県関係機関	●
二次確保路線	消防署	●
三次確保路線	警察署	●
県庁	病院	●
国関係庁舎	物資輸送基地	●
自衛隊駐屯地	広域避難地	●
市町村役場	地方生活圏中心都市庁舎	●
帰還困難区域		
居住制限区域		
避難指示解除準備区域		

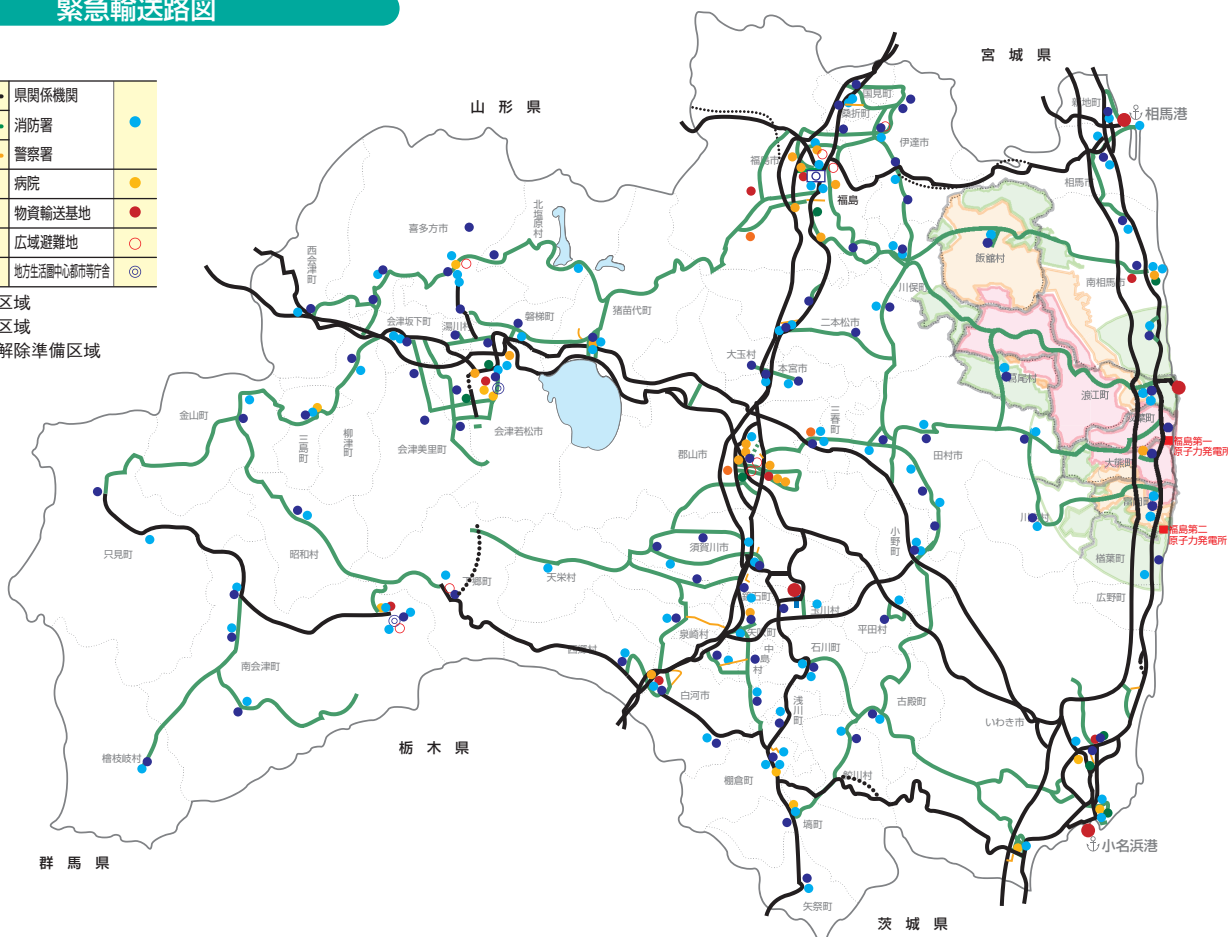

緊急輸送道路指定路線（福島県管理分）

	第1次確保路線	第2次確保路線	第3次確保路線	全体
路線数	14	115	24	153
箇所数	16	125	24	165
総延長(km)	486.8	1,257.0	34.6	1,778.4
改良延長(km)	457.8	1,154.2	32.7	1,644.7
未改良延長(km)	29.0	102.8	1.9	133.7
改良率(%)	94.0	91.8	94.5	92.5

第1次確保路線

県内の広域的な輸送に不可欠な、高速自動車道、国道等の主要幹線道路で、最優先に確保すべき路線

第2次確保路線

県災害対策地方本部、市町村災害対策本部等の主要拠点と接続する幹線道路で、優先的に確保すべき路線

第3次確保路線

広域避難所等と第1次、第2次確保路線を結ぶ路線

ひとくちメモ

● 福島県の橋長ベスト10

(平成24年3月末日現在)

順位	路線名(道路名)	橋名	場所	橋長(m)	管理者
1	常磐自動車道	木戸川橋	楡葉町	1,392.5	東日本高速道路(株)
2	あぶくま高原道路	うつくしま大橋	矢吹町~玉川村	1,259.0	福島県
3	一般国道4号	針生高架橋	郡山市	886.0	国土交通省
4	一般国道4号	油井高架橋	二本松市	801.3	国土交通省
5	一般道115号(碓氷線)	今田高架橋(仮称)	相馬市	785.0	国土交通省(未供用)
6	東北中央自動車道	中野第1橋(仮称)	福島市	754.0	国土交通省(未供用)
7	常磐自動車道	井出川橋	楡葉町	737.8	東日本高速道路(株)
8	常磐自動車道	折木川橋	広野町	721.4	東日本高速道路(株)
9	常磐自動車道	いわき中央橋	いわき市	683.0	東日本高速道路(株)
10	常磐自動車道	浅見川橋	広野町	610.5	東日本高速道路(株)

● 福島県トンネルベスト10

(平成24年3月末日現在・県境を跨ぐトンネルを含む)

順位	路線名	トンネル名	場所	延長(m)	道路管理者
1	東北中央自動車道	栗子トンネル	福島市~山形県	8,972	(未供用)
2	国道289号	甲子トンネル	下郷町~西郷村	4,345	福島県
3	国道121号	大峠トンネル	山形県~喜多方市	3,940	福島県
4	磐越自動車道	龍ヶ嶽トンネル	西会津町	3,659	東日本高速道路(株)
5	国道115号	土湯トンネル	福島市~猪苗代町	3,360	福島県
6	国道289号	八丁峠トンネル(仮称)	新潟県~只見町	3,173	(未供用)
7	磐越自動車道	黒森山トンネル	西会津町~新潟県	2,758	東日本高速道路(株)
8	磐越自動車道	鳥屋山トンネル	西会津町	2,600	東日本高速道路(株)
9	国道13号	東栗子トンネル	福島市	2,376	国土交通省
10	磐越自動車道	七折トンネル	会津坂下町	2,358	東日本高速道路(株)

③ 福島県の道路予算

県の道路予算

● 目的別歳出内訳

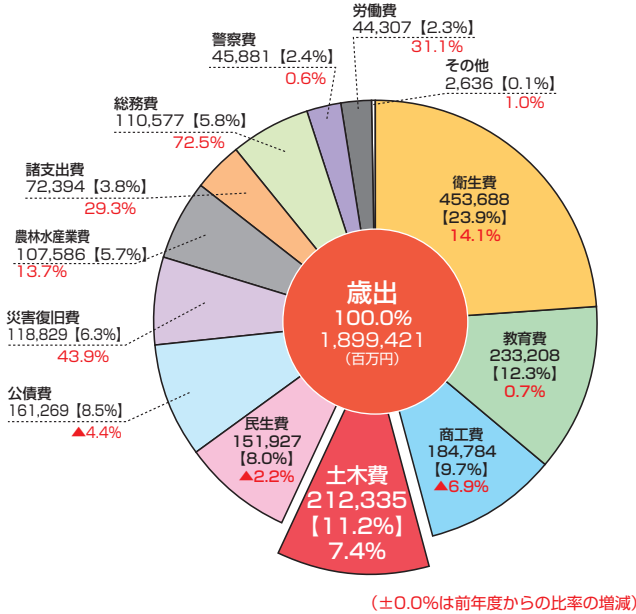

● 性質別歳出内訳

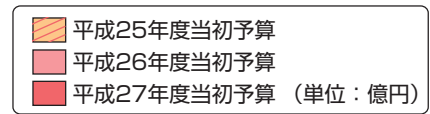
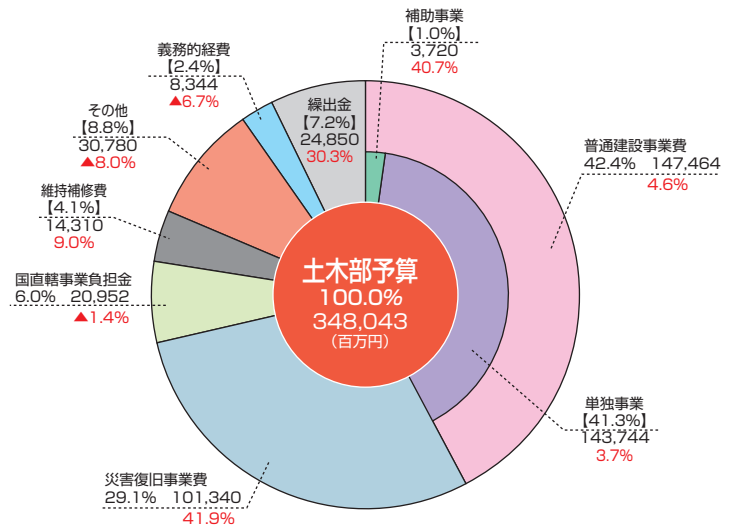

● 新しい道路計画8つの施策の別予算（事業費）と直轄負担金

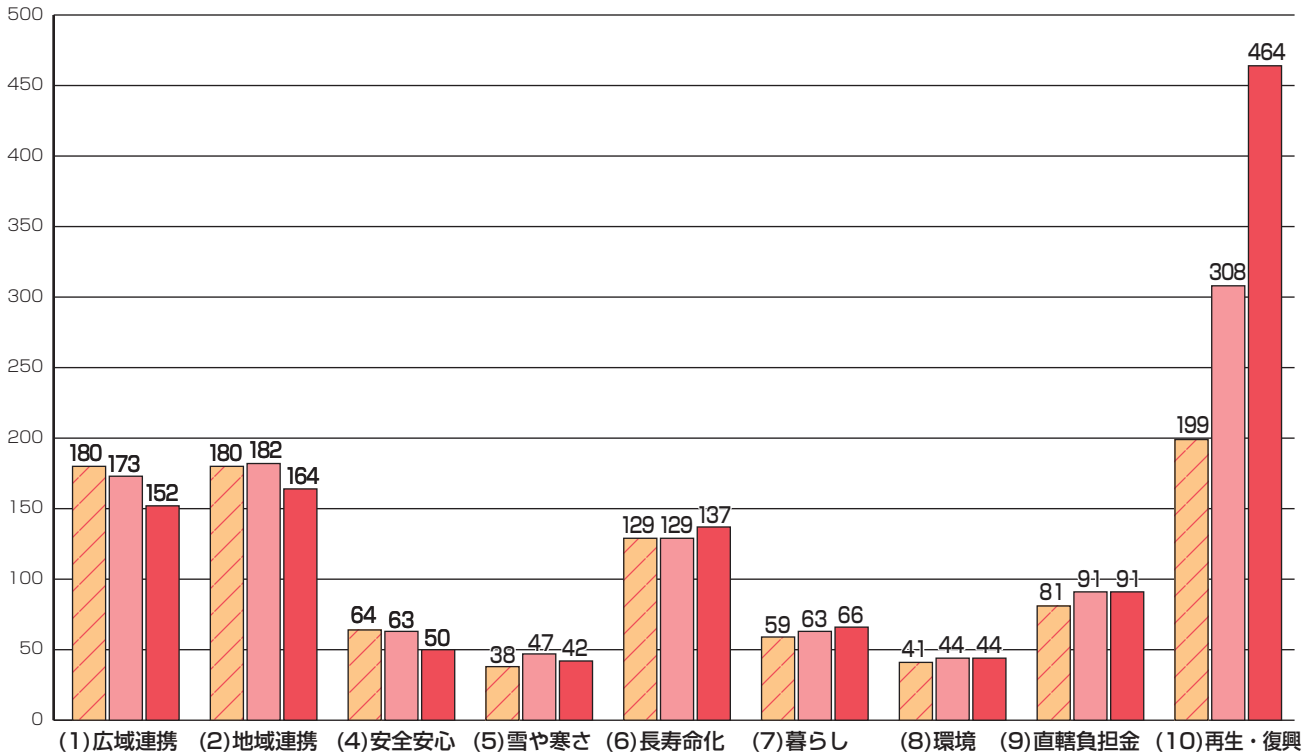

※直轄負担金・再生・復興を除き2つ以上の施策に関連する事業は、事業費を重複計上しています。
 ※上記事業費には、市町村等指導事務費・道路占有復旧費・土木総務費(管理運営費・道路公社運営費)を除いています。

予算の推移

● 県の道路事業費の推移

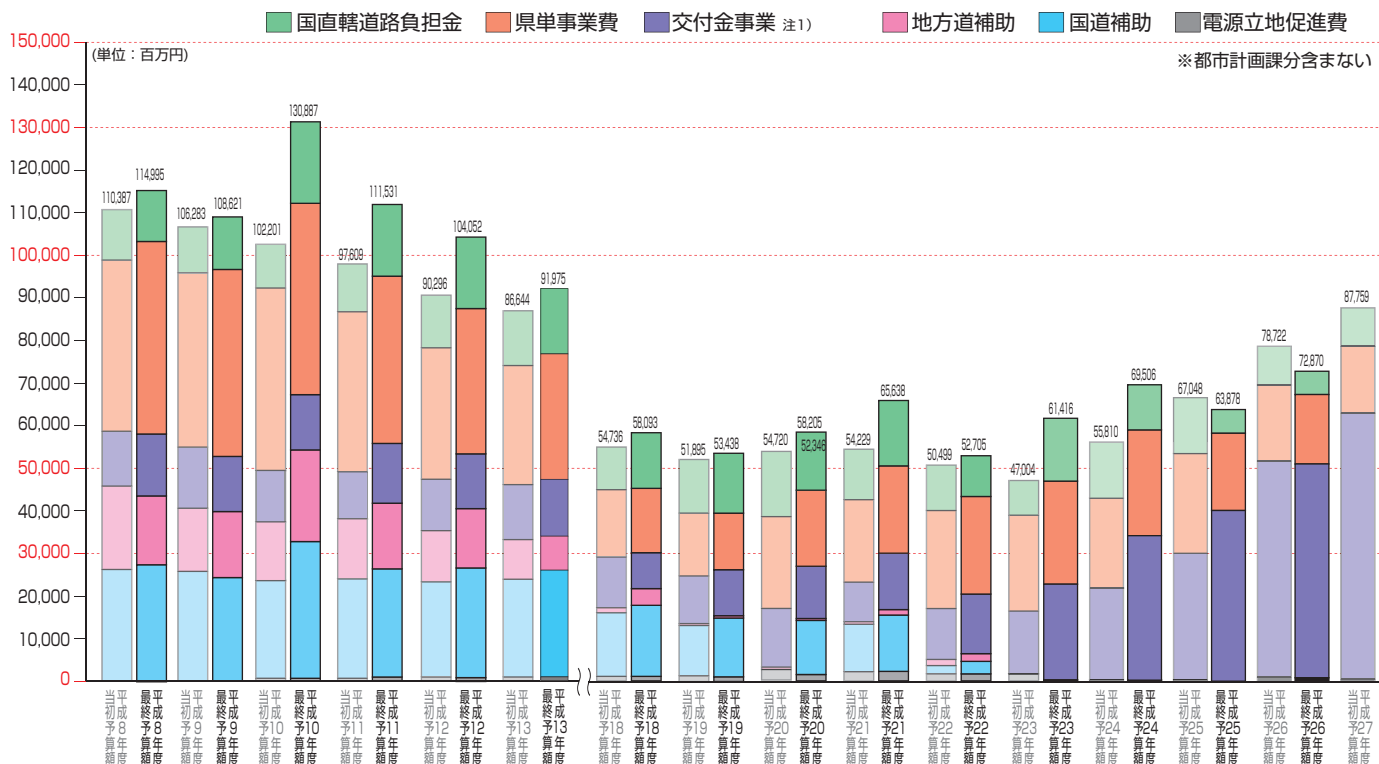

※注1
交付金事業については、平成21年度まで緊急地方道整備費として整理しており、その後、道路特定財源の一般財源化にともない地域活力基盤創造交付金制度が創設されたことから、平成22年度からは地域活力基盤整備費に、社会資本整備総合交付金及び地域自主戦略交付金制度の創設により、平成23年度からは道路橋りょう整備費（交付金）として整理している。

● 当初予算の推移（平成8年=100）

— 「県」予算 — 「県」道路予算 (単位：百万円)

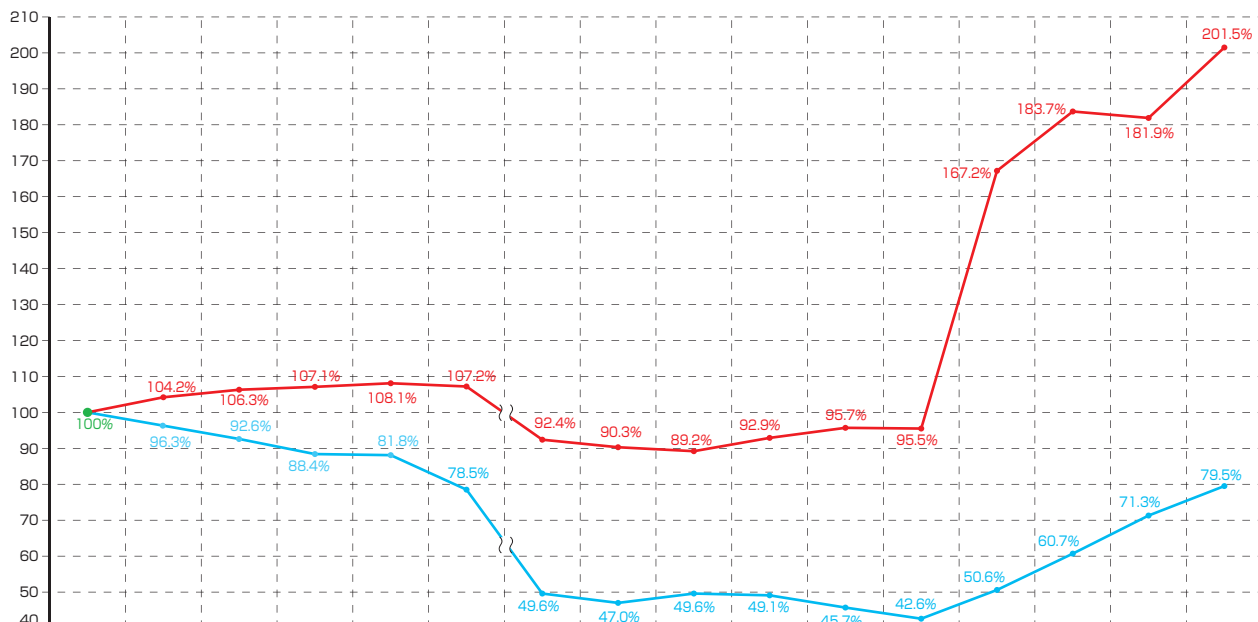

区分		H8 当初予算額	H9 当初予算額	H10 当初予算額	H11 当初予算額	H12 当初予算額	H13 当初予算額	H18 当初予算額	H19 当初予算額	H20 当初予算額	H21 当初予算額	H22 当初予算額	H23 当初予算額	H24 当初予算額	H25 当初予算額	H26 当初予算額	H27 当初予算額
「県」予算	当初予算	942,700	982,400	1,001,757	1,009,817	1,019,420	1,010,167	870,929	851,189	840,719	875,448	902,220	900,034	1,576,352	1,731,970	1,714,513	1,899,421
	対H8伸び率	100.0%	104.2%	106.3%	107.1%	108.1%	107.2%	92.4%	90.3%	89.2%	92.9%	95.7%	95.5%	167.2%	183.7%	181.9%	201.5%
「県」道路予算	当初予算	110,387	106,283	102,201	97,609	90,296	86,644	54,736	51,895	54,720	54,229	50,499	47,004	55,810	67,048	78,722	87,759
	対H8伸び率	100.0%	96.3%	92.6%	88.4%	81.9%	78.5%	49.6%	47.0%	49.6%	49.1%	45.7%	42.6%	50.6%	60.7%	71.3%	79.5%

※上記事業費には、道路管理事務費、道路公社運営費、諸費、台帳整備費、車庫整備費、高速道路関係諸費、機械購入費（補助）、除雪費（補助）補助調査費、市町村等事業指導事務費、土木部高度情報化事業費、道路事業費〈公用地先行取得経費〉を含まない。

4 ふくしまの未来を拓く県土づくりプラン

●「ふくしまの新しい県土づくりプラン」の見直しの背景と趣旨

- ◇福島県では、平成22年に「ふくしまの新しい県土づくりプラン」を策定し、その基本目標である、“ともに育む、風土が息づく美しい県土”を目指し、各施策を進めてきました。
- ◇しかしながら、平成23年3月11日に東北地方を襲った東日本大震災により、浜通りや中通りで甚大な被害が発生し、また原子力発電所の事故により今なお多くの方が避難生活を余儀なくされています。
- ◇このような状況下において、今なすべきことは、避難されている方々の安定した生活を一日でも早く取り戻すとともに、県土の復旧・復興に最優先で取り組むことです。
- ◇また、大震災と原発事故を乗り越え、その先にある輝く県土の姿を希望の糧とし、新生ふくしまを力強く築いていくことも求められます。
- ◇こうしたことから、被災した方々に寄り添い、ともに新しい時代を切り拓く計画として、これからの県土づくりの方向性を示す「ふくしまの未来を拓く県土プラン」を策定しました。

●基本目標と3つの柱

- ◇東日本大震災や新潟・福島豪雨などの自然災害、原子力災害を乗り越え、新生ふくしまの基盤となる県土づくりの基本目標を次のとおり設定しました。
- ◇私たちは、福島で暮らす子供たちの未来のために、この困難を乗り越えなくてはなりません。
- ◇地域の文化や風土が息づく美しい県土で、被災前のように家族全員が笑顔で暮らせる生活を一日も早く取り戻すため、私たちは全力で取り組みます。

基本目標：～ともに育む、風土が息づく美しい県土～

- ◇基本目標を実現させるため、県土づくりの3つの柱に事業を推進します。
 - I 安全で安心できる生活環境の確保
 - II ふくしまの活力を支える社会資本の整備
 - III 思いやりにあふれたまちづくり・地域づくり

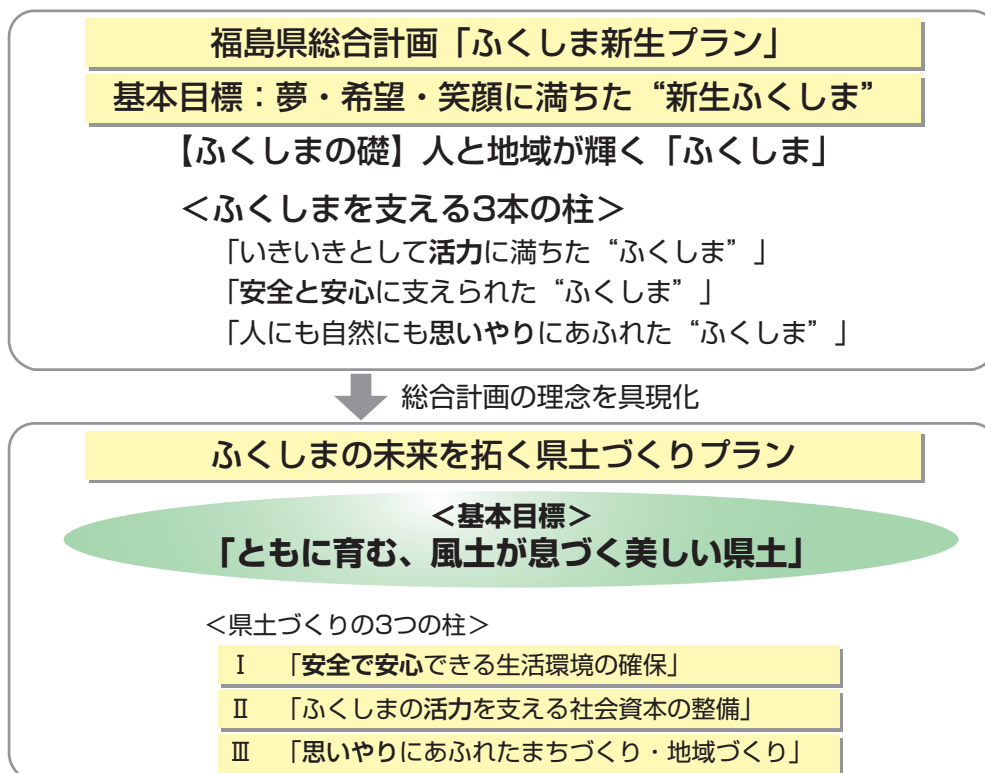

ふくしまの未来を拓く県土づくりプランの計画期間と計画の目指す姿

計画の期間

30年後を展望しながら、

平成25年度を初年度とし、東日本大震災から10年後となる平成32年度までを計画の期間とします。(8か年計画)

計画の目指す姿

- (1) これからの県土づくりの指針となる計画
復旧・復興を第一に考え、これからの県土づくりの方向性を示す計画としています。
- (2) 共に生きるための計画
社会資本の整備と維持・管理、多様な地域資源を生かした地域づくりを通じて、地域コミュニティが継承される計画としています。
- (3) 県民に分かりやすく、県民が希望や夢を抱ける計画
県土全体と地域の目標を、県民に分かりやすく解説しています。
災害からの復旧・復興を乗り越え、将来に希望や夢が持てるような、元気の出る計画としています。

県土づくりの3つの柱と10のビジョン

- ◇3つの基本施策を具体的に実行するために、10のビジョン(目標)を設定しました。
- ◇個々の事業は、10のビジョンに即して確実に実行していきます。
- ◇また、警戒区域の見直しや住民の帰還に向けた取り組みなど、新たに必要となる事業については、柔軟に対応するものとします。

I 「安全で安心できる生活環境の確保」

- 1 被災者の支援と被災地の復旧・復興に全力で取り組みます。
- 2 自然災害から命と財産を守ります。
- 3 適切な維持管理を行い、生活の安全・安心を守ります。
- 4 積雪地域、過疎・中山間地域の暮らしを守ります。

II 「ふくしまの活力を支える社会資本の整備」

- 5 県土の連携軸を強化し産業の活性化と生活圏相互の交流を支えます。
- 6 地域活力を高める観光を支援します。
- 7 まちの賑わいづくりを支援します。

III 「思いやりにあふれたまちづくり・地域づくり」

- 8 地域資源を生かした、まちづくり・地域づくりを進めます。
- 9 すべての人にやさしい快適な生活空間を創出します。
- 10 再生可能エネルギーの利用と、自然環境の保全に取り組みます。

具体的な取り組み

●施策別の計画

- ◆84のアクション(行動)

●七つの生活圏ごとの地域別計画

- ◆地域の「特性」・「現況と課題」
- ◆地域ビジョン
- ◆地域の将来像<目標>
- ◆地域ビジョンを達成させるための具体的な取り組み

●計画を実行するための仕組みづくりと行動指針

- ◆計画の実効性の確保
- ◆県民に分かりやすい情報の積極的発信
- ◆県民と共に考える仕組みづくり
- ◆安全・安心のための体制づくり
- ◆質の高い社会資本の提供
- ◆人・仕事・技術の原点回帰の徹底
- ◆PDCAサイクルのたゆまぬ実践

5 福島道づくりプラン

道路を取り巻く時代認識を十分踏まえ、平成22年12月に本県の道路の整備方向性を示す「福島道づくりプラン」を策定しました。

「福島道づくりプラン」は、福島県総合計画「いきいき 福島創造プラン」及び新しい時代にふさわしい社会資本の在り方の指針となる「ふくしまの新しい県土づくりプラン」の基本理念、基本目標を踏まえ策定しました。

「福島道づくりプラン」では、下図のとおり、道づくりに当たっての5本の柱と8つの施策を定め、新しい時代にふさわしい道づくりを目指します。

東日本大震災及び福島第1原子力発電所事故を踏まえつつ、平成22年度に策定した“福島道づくりプラン”「ともに育む、たしかな未来への道づくり」を基本とし「活力」、「安全・安心」、「思いやり」のある福島の復興を目指します。

道路整備の8つの施策と上位計画の関係

■福島県の総合計画では、「ふくしまの礎」と「ふくしまを支える3本の柱」により、目指す将来の姿を描いており、また、福島県復興計画では、東日本大震災、東京電力福島第一原子力発電所事故、新潟・福島豪雨災害などの一連の災害からの復興に向けた取組を示しております。本計画はその実現に向けて、上位計画であるふくしまの未来を拓く新しい県土づくりプランを十分に踏まえて、道路に求められる役割や道路の整備効果から、新しい時代にふさわしい道づくりの方向性である「道路整備の8つの施策」を定めました。

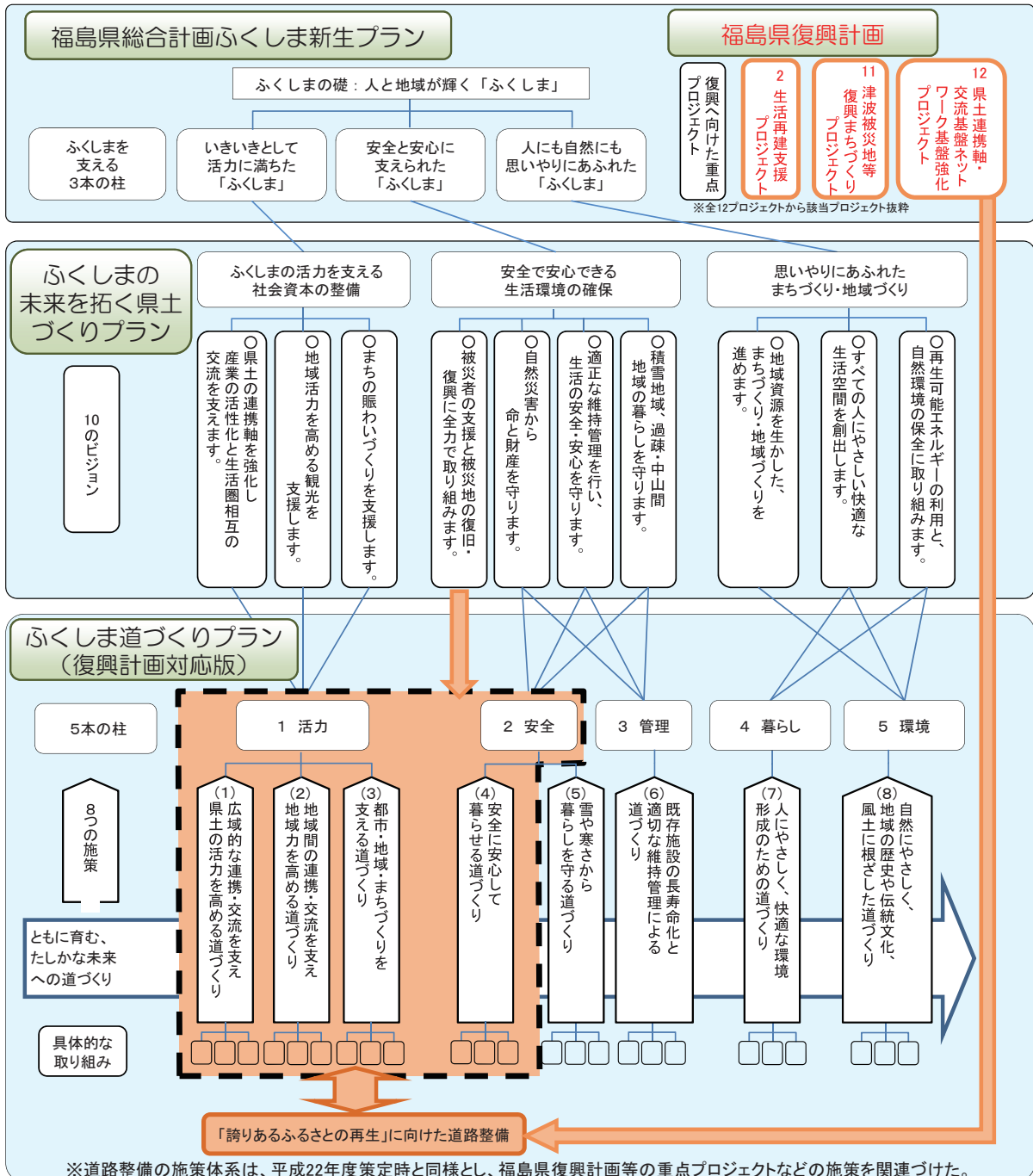

今後の道づくりのあり方

道路は、誰もがいつでも使うことができ、人・物・情報そして文化が自由に行き来し、交通機能と空間機能を有する、産業・経済から日常生活を支える最も基本的で重要な社会基盤です。

近年、社会・経済情勢の変化に対応して道路の果たすべき役割は多様化しており、道路を使う立場に立ち、真に地域が求めている道路交通サービスを提供するため、計画から管理に至る各段階において、国・市町村の道路管理者と相互に連携し、また農道・林道等の部局連携による計画・整備を行うなど、地域住民とともに考え、ともに進める道路行政に関する情報公開やPI^{注1}活動を推進し、説明責任を果たす必要があります。

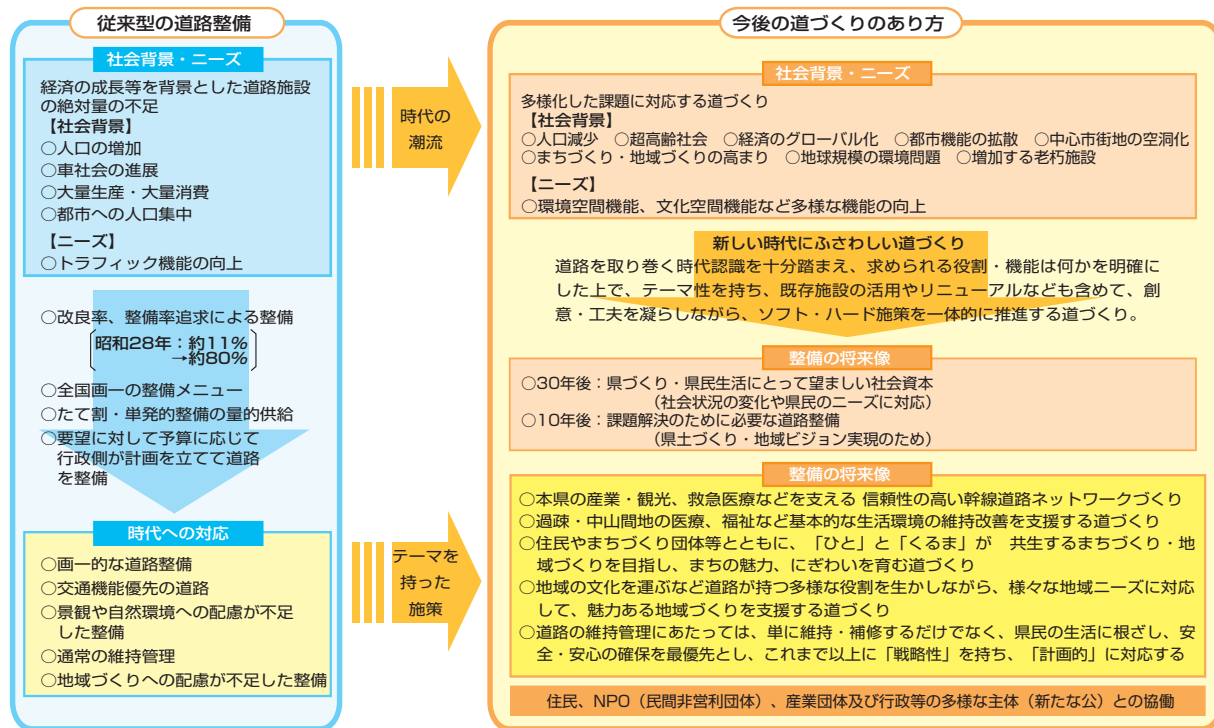

注1) PI（パブリックインボルブメント）：行政による計画の策定を市民の参加を積極的に募って行うこと。

今後の道づくりの基本目標

道路を取り巻く時代認識、上位計画などを踏まえ、今後の道づくりを県民、民間団体、市町村、県、国等が力を合わせて取り組むため、本計画の基本目標を次のように掲げます。

基本目標：『ともに育む、たしかな未来への道づくり』

- 「ともに育む」は、県民の皆様はもとより、市町村、企業、民間団体など、本県で活動するさまざまな主体の連携により、ソフト・ハードが一体となり、最も身近な社会資本である道路を一緒につくり・管理していくことを示しています。
- 「たしかな未来への道づくり」は、福島県の持続ある発展と安全・安心に暮らせる社会の実現を支える道づくりを、私達が責任を持って道づくりを進めていくという想いを掲げました。

道路整備の方向性

■30年後に向けて道路整備・管理をどのように進めていくのかといった時代認識は、以下のとおりです。

少子・高齢化、人口減少、老年人口が集落の人口の半数以上を占め集落の自治・生活道路の管理・冠婚葬祭などの社会的共同生活の維持が困難な状態にある集落^{注2}の増加、過疎化、自動車への過度の依存、環境問題、インフラ整備、地域医療の地域格差、老朽化する道路ストックの増大、将来交通量の減少など

持続可能な社会・地域活力の再生・観光交流の強化

厳しい財政状況、公共事業費の縮減

限られた予算の有効活用

多様な主体との連携 ← これからの道路整備・管理に求められる時代認識・方向性 → 地域づくりの支援

「地域の均衡性」も配慮した
「新しい時代にふさわしい道路整備」

既存道路施設を長持ちさせるなど、
「計画的^{注3}・戦略的^{注4}」な維持管理・修繕

注2) 長野大学 大野晃教授は、このような集落を「限界集落」という概念を提唱している。

注3) 「計画的」とは、

① 道路補修・除草などの日常の維持補修においては、限られた予算で最大限の効果が得られるよう、綿密な年間計画により適時適切に実施すること。

② 橋梁などの道路構造物や舗装の維持補修においては、長期的な維持管理費用の削減と安全性の向上を図るため、定期的な点検・診断を行い、予防保全の考えを取り入れた長寿命化修繕計画により、適時適切に実施すること。

注4) 「戦略的」とは、

① 定められた道路（パトロールや日々の手入れにより道路施設を守り育てると共に、施設の点検・診断技術や修繕技術の向上を図ること、
② 単に施設を維持・更新するだけでなく、地域の方々の意見を聞き入れながら、使いやすさ（用）、丈夫で長持ちすること（強）、美しさ（美）に配慮し、創意・工夫を凝らしながら、質的・機能的な向上を図り、テーマ性を持ってソフト・ハードが一体となり、快適で住みよい地域づくりを支援すること。

●道づくりプラン見直しに係る主要路線について

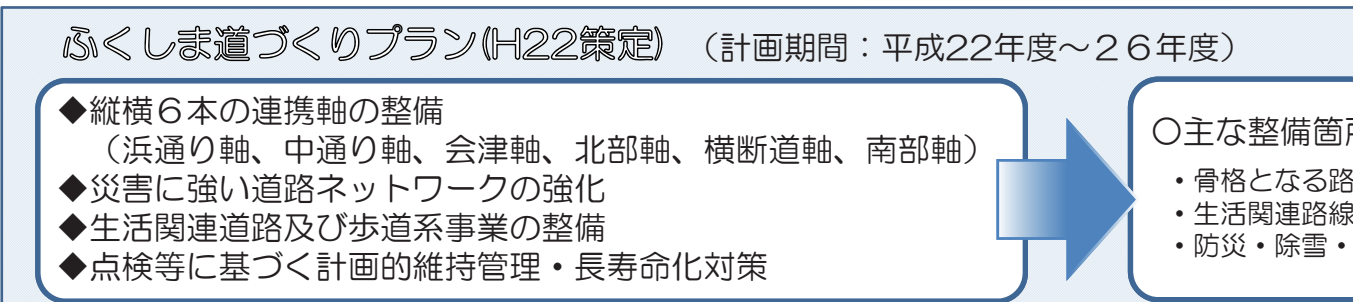
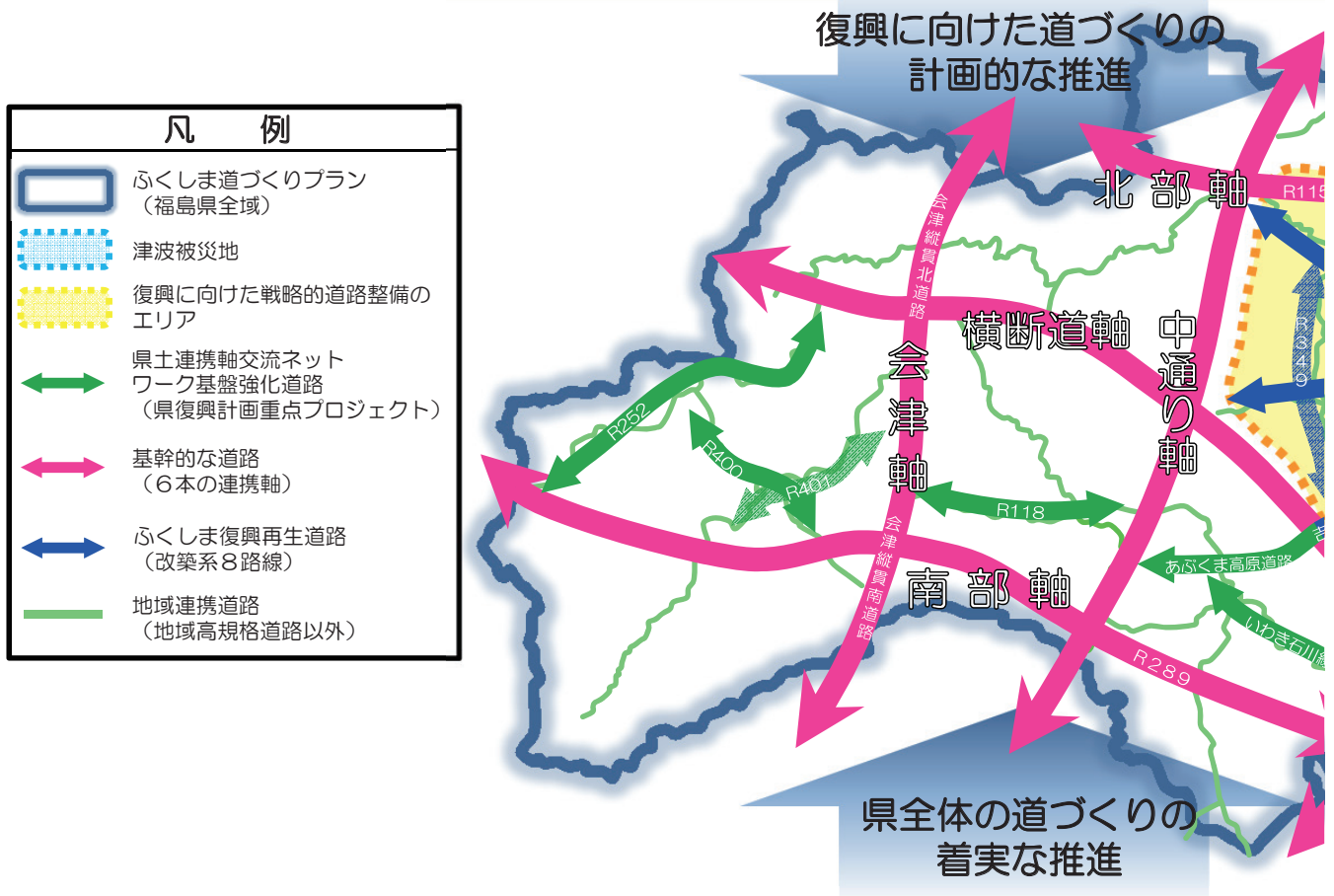
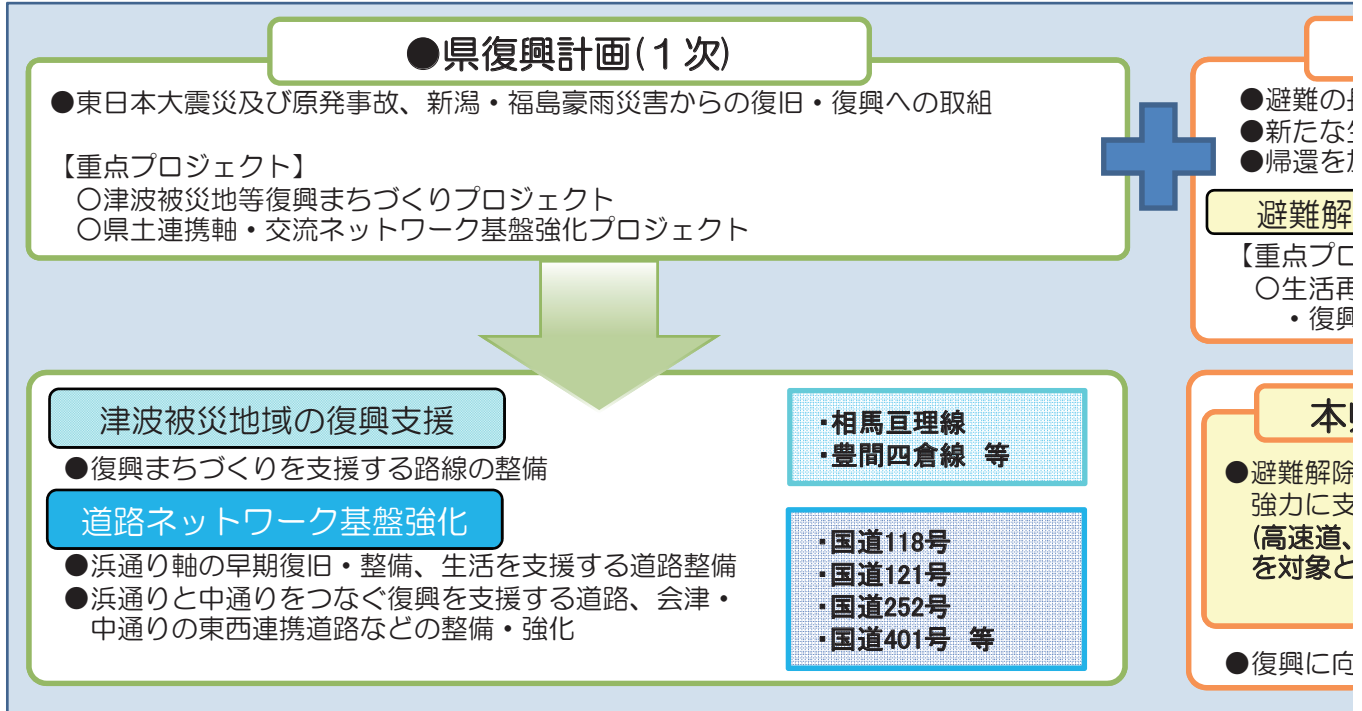

●県復興計画(2次)

長期化に伴う支援強化
生活拠点の整備
加速する取組

除等区域等の復興支援のための重点化

【プロジェクト】

再建支援
復興の基盤となる道路網の早期整備

本県の復興を支える主要路線については、
“平成30年代前半までの完成を目指す”

県の復興に向けた戦略的的道路整備

除等区域の復興を周辺地域から
支援するため、基幹的な道路
(直轄国道等)に囲まれる範囲
とする路線の整備が必要

ふくしま復興再生道路

- | | |
|---------|---------|
| ①小名浜道路 | ⑤国道399号 |
| ②国道114号 | ⑥原町川俣線 |
| ③国道288号 | ⑦小野富岡線 |
| ④国道349号 | ⑧吉間田滝根線 |

に向けた常磐道の追加、C等の整備

ふくしま道づくりプラン(復興計画対応版)

(平成25年度～平成32年度)



○復興の加速化

- ・『復興に向けた道づくりの計画的な推進』
- ・『県全体の道づくりの着実な推進』

道づくりを両輪で進める

所の着手時期(5年以内、10年以内)を公表

線を重点的・計画的に概ね30年で概成

!・歩道について、要望を踏まえ地域ビジョンの実現へ着実に対応
パトロール等を日常点検等に基づき計画的・戦略的に対応

「本県の復興に向けた戦略的道路整備」箇所

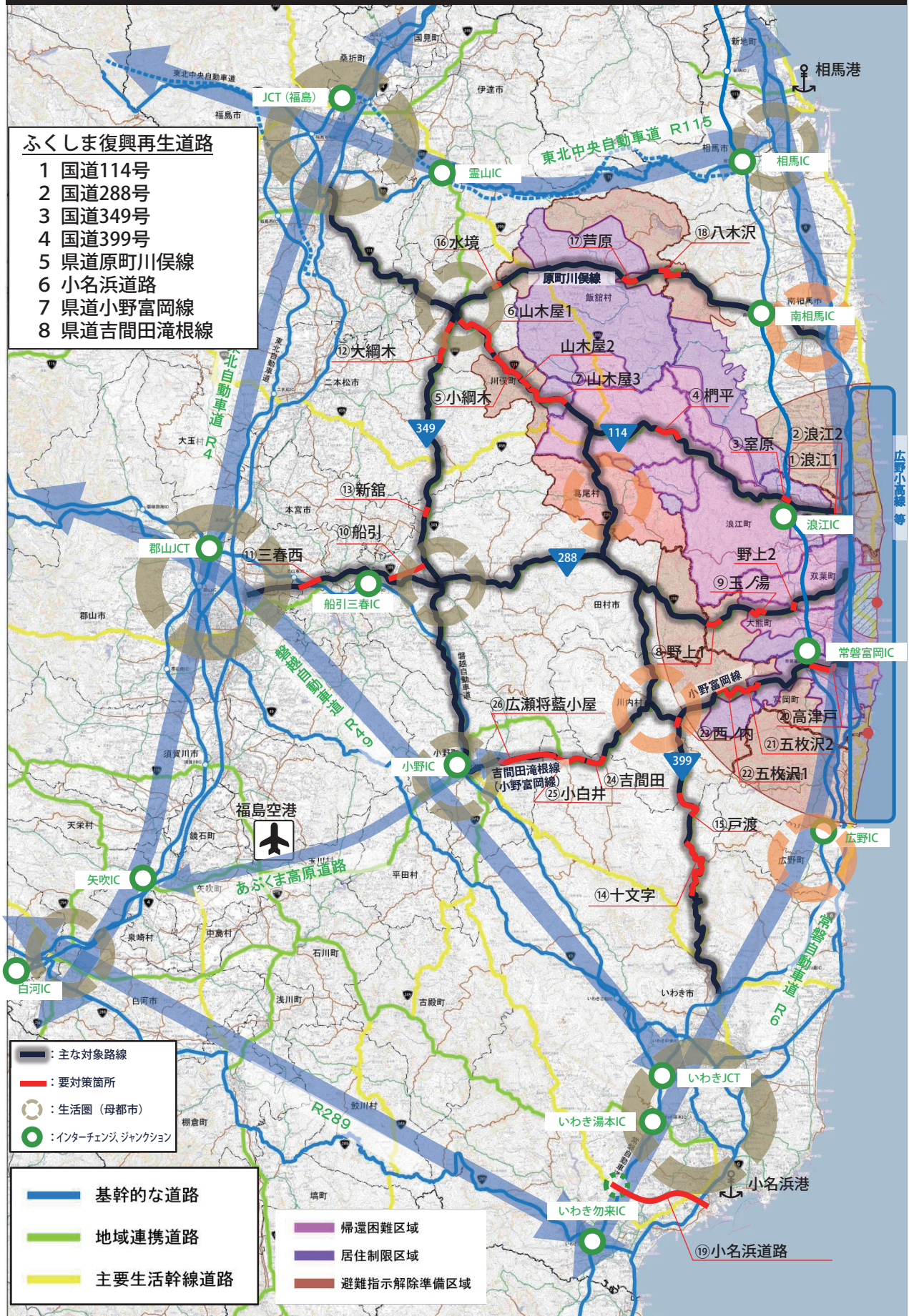

「本県の復興に向けた戦略的道路整備」代表箇所

箇所番号	路線名	市町村名	工区名	着手済 (H26.3現在)	着手時期 (基準H23.3)		概ね10年で 完成させる箇所	備考	
					5年以内	10年以内			
1	国道114号	浪江町	浪江拡幅 1	○			○	H26.12.6 供用開始	
2			浪江拡幅 2		○		○		
3			室原拡幅	○		○	○		
4		川俣町	桐平		○		○	H25.4.24 1工区供用開始	
5			小綱木バイパス	○		○	○		
6	国道288号	大熊町	山木屋拡幅 1		○		○	H26.12.25 供用開始	
7			山木屋拡幅 3		○		○		
8			野上1 (小塚)		○		○		
9		田村市	玉ノ湯	○			○	H25.5.23 供用開始(2/4)	
10			船引バイパス	○			○		
11	国道349号	川俣町	三春西バイパス	—	—	—	H25完成	H25.11.29 供用開始	
12			大綱木	○			○		
13		田村市	新館	○			○		
14	国道399号	いわき市	十文字	○			○	H27.3.24 供用開始	
15			戸渡	○			○		
16	原町川俣線	川俣町	水境	—	—	—	H25完成	H27年度完成見込み	
17		飯館村	芦原	○			○		
18			八木沢	○			○		
19	小名浜道路	いわき市	小名浜道路	○			○		
20	小野富岡線	富岡町	高津戸		○		○	H27.3.24 供用開始	
21		富岡町	五枚沢 2		○		○		
22		川内村	川内村	五枚沢 1	○				○
23			西ノ内	○			○		
24		いわき市	吉間田	○			○		
25	小白井		○			○			
26	吉間田滝根線 (小野富岡線)	田村市 小野町 いわき市	広瀬	○			○		

これまでの整備状況

※帰還困難区域等を含むことから、完了目標から遅れる場合があります。
 ※用地取得や予算の状況によっては、進捗が予定より前後する可能性があります。

国道114号小綱木1工区 (H25.4.24開通)



トンネル整備などにより
安全な道路が完成しました



国道288号三春西バイパス (H25.5.23開通)



郡山市から三春町まで
7分短縮されました



6 道路の施策の基本方針

「ふくしま道づくりプラン」の5本の柱と8つの施策

活力

- 広域的な連携・交流を支え県土の活力を高める道づくり
- 地域間の連携・交流を支え地域力を高める道づくり
- 都市・地域・まちづくりを支える道づくり

安全

- 安全に安心して暮らせる道づくり
- 雪や寒さから暮らしを守る道づくり

管理

- 既存施設の長寿命化と適切な維持管理による道づくり

暮らし

- 人にやさしく、快適な環境形成のための道づくり

環境

- 自然にやさしく、地域の歴史や伝統文化、風土に根ざした道づくり

「ふくしま道づくりプラン」の5本の柱と8つの施策

活力

- 広域的な連携・交流を支え県土の活力を高める道づくり

【主な取り組み】

- ①七つの生活圏相互や県外との交流や連携を支援します。
- ②縦横6本の連携軸と広域交流を促す幹線道路の整備
七つの生活圏相互や県外との交流を活性化させるため、県土の骨格となる縦横6本の連携軸を形成する基幹的な道路の整備を推進します。

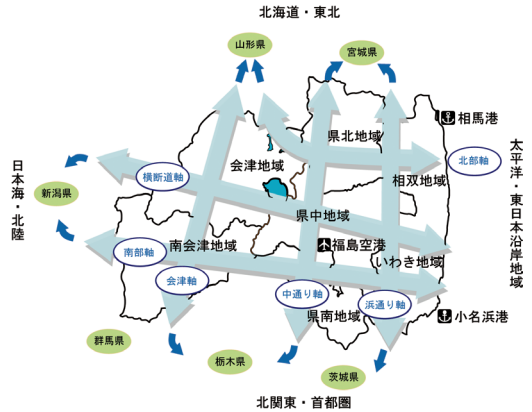

<平成27年度の事業箇所>

- 北部軸** 東北中央自動車道(福島～米沢間)【国施工】
国道115号 相馬福島道路【国施工】
- 南部軸** 国道289号 渡瀬バイパス(鮫川村)… 事業中
国道289号 南倉沢バイパス(下郷町)… 事業中
- 会津軸** 会津縦貫道(湯川南IC～会津若松北IC)【国施工】
国道118号 小沼崎バイパス… 事業中
国道121号 湯野上バイパス… 【国施工】



国道115号相馬福島道路((仮)月館高架橋)

●高規格幹線道路、地域高規格道路等の整備延長と整備率の現状と目標値

指標	H20	H23現在	目標 (H32)
整備延長 (km)	375	393	478
整備率 (%)	65.3%	68.4%	83.3%

6本の連携軸である高速自動車国道、地域高規格道路等の整備計画

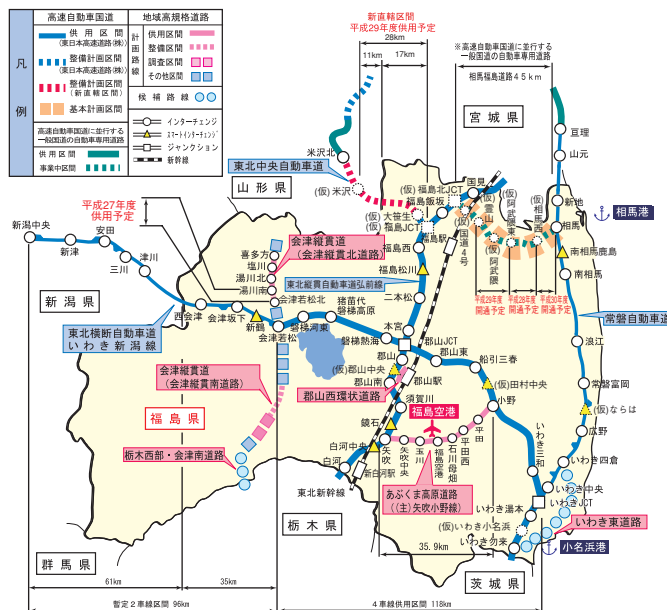

【主な取り組み】

②隣接する生活圏を相互に連結して交流や連携を支援します。

◎広域交流を促す幹線道路の整備

生活圏相互や県外との交流や連携の強化を支援するため、縦横6本の連携軸を形成する基幹的な道路を補完し、七つの生活圏や隣接各県を連絡する地域連携道路の着実な整備を推進します。

<平成27年度の事業箇所>

国道118号 鳳坂（天栄村）

国道401号 博士峠（会津美里町）

原町川俣線 八木沢バイパス（南相馬市・飯館村）

小野富岡線 小白井工区（いわき市） 外

●七つの生活圏の中心都市間の平均所要時間の現状と目標値

指標	H20	H24現在	目標（H32）
所要時間（分）	92	88	86

国道118号（鳳坂・天栄村）整備計画

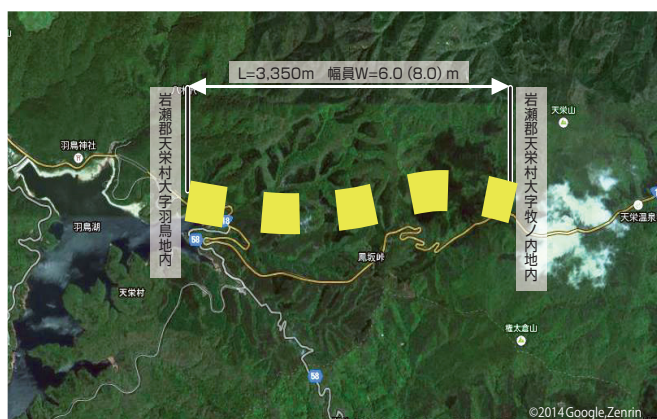

国道401号（博士峠・会津美里町）整備計画



冬季交通支障状況（国道118号）



大型車のすれ違い困難状況（国道401号）



冬季交通支障状況(原町川俣線)



冬季交通支障状況(原町川俣線)

原町川俣線（八木沢バイパス・南相馬市・飯館村）整備計画

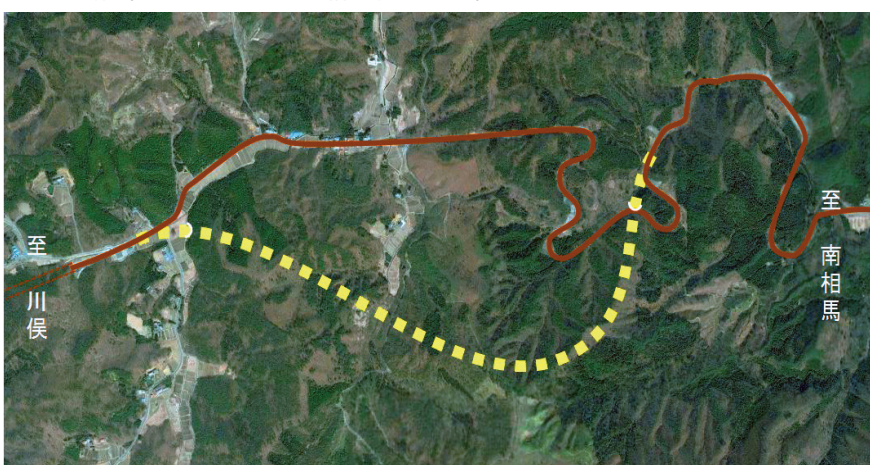

【主な取り組み】

③産業の振興を支援します。

◎産業の振興を支援する道路の整備

- ・高速交通体系とのアクセスを改善し、物流拠点や重要港湾などを結ぶ幹線となる路線を国際標準規格である40フィートコンテナ輸送のセミトレーラーや総重量25tの大型車両が自由に通行可能となるようネットワークの強化を進め、物流の効率化や企業立地促進などによる産業の振興を支援します。

<平成27年度の事業箇所>

国道288号 富久山バイパス 外

いわき石川線 石川バイパス 外



国道288号（富久山バイパス）の整備状況



大型車すれ違い困難状況（いわき石川線）

- ・物流の効率化や企業立地促進などによる産業の振興を支援するため、総重量25tの大型車両が自由に通行可能となるよう橋りょうの補強対策を推進します。

棚倉町（国道118号 宮橋）（平成21年度完成）



整備前



整備後（25t 車両対応）

●大型トレーラー（総重量25t）が自由に通行できる指定道路の整備延長の現状と目標値

指標	H20	H26現在	目標（H32）
整備延長（km）	644.6	695.6	800

【主な取り組み】

④患者搬送時間の短縮を図り、救命率向上を支援します。

◎救急医療を支援する道路の整備

道路整備により60分以内で到達可能にすることができる最大限の範囲は9,914km²ですが、平成32年度までに実施する道路整備により、所要時間の短縮はほぼ完了します。

残された範囲が救命救急センターへの到達に60分以上要するという問題は、道路整備だけでは解決できないため、第二次救急医療機関の機能向上、無医地区・医療へき地に対する重点支援、ドクターヘリ・ドクターカーによる緊急処置などの対応が求められます。第二次救急医療機関へのアクセス向上、通院に利用する道路の利便性向上などほか、部局を横断した取り組みを検討し、地域医療を支援する命を守る道路の整備・管理を進めます。

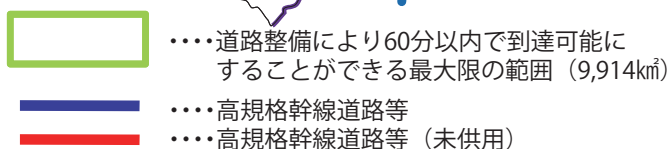
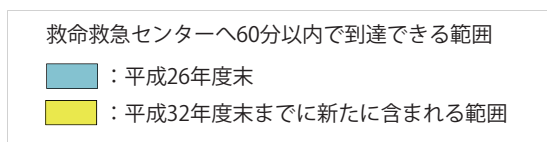
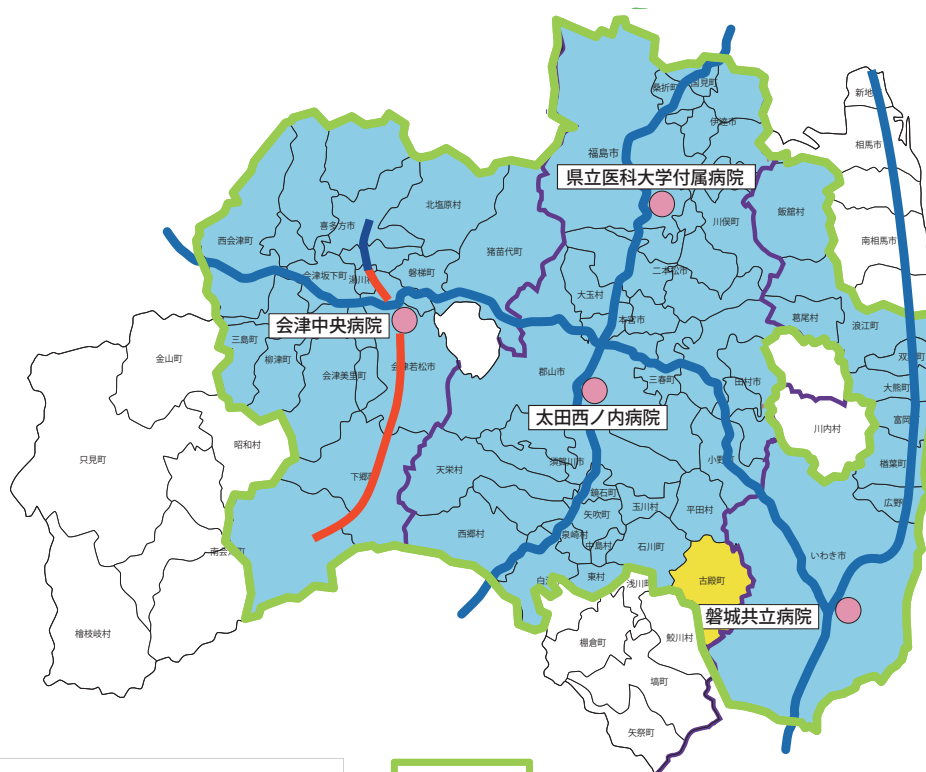

注1:救命救急センター

公立大学法人福島県立医科大学附属病院、財団法人太田総合病院附属太田西ノ内病院、財団法人温知会会津中央病院、いわき市立総合磐城共立病院以上、県内4箇所の第三次救急医療機関

注2:60分の根拠

緊急性の高い外傷患者に対して受傷から1時間以内に手術療法などの根治的治療を行えば救命率が向上するとされています。

注3:算出条件

救命救急センターまでの到達時間は、平成17年度道路交通情勢調査(道路交通センサス)結果から算出しており、今後実施される同調査の結果により再度算出すると、60分以内の到達可能範囲に変動が生じることがあります。

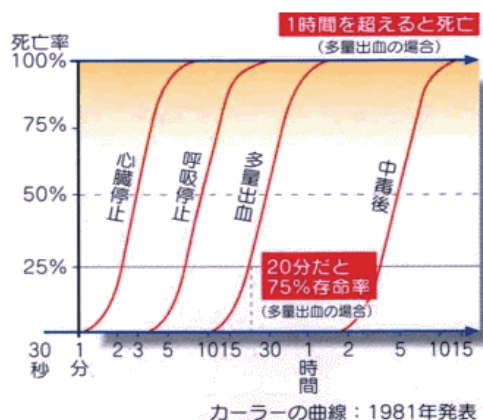

カーラーの曲線：1981年発表
救急事態における経過時間と死亡率の関係(カーラーの曲線)

●救命救急センターへ60分以内で到達できる範囲、割合の現状と目標値

指標	H20	H26現在	目標(H32)
面積 (km ²)	9,528	9,751	9,914
割合 (%)	96.1%	98.4%	100%

「ふくしま道づくりプラン」の5本の柱と8つの施策

活 力

地域間の連携・交流を支え地域力を高める道づくり

【主な取り組み】

①地域の日常生活を支援します。

生活圏内の道路網の中で、幅員が狭く車両のすれ違いが困難であったり、急カーブの連続や急勾配などの特に通行の支障となっている箇所については、交通量が多い区間、代替のない路線、事故が多い箇所などの緊急性が高い箇所を重点的に整備することにより、通勤や通学、地域医療・福祉など地域生活を支援します。

<郡山湖南線>



整備前



整備後

<会津若松裏磐梯線（松原）>



整備前



整備後

【主な取り組み】

②企業立地や良好な市街地の形成を支援し地域づくりを支えます。

物流拠点や重要港湾などを結ぶ重要な路線のネットワークを強化し、物流の効率化や企業立地促進などによる産業の振興を支援します。

〈整備例:相馬大内線〉



整備前



〈渋滞状況〉

整備後



〈整備状況〉

【主な取り組み】

③地域特性や交通特性など地域の実情に見合った道路整備により、日常生活を支援します。

整備すべき道路の形状や整備方法を工夫し、地域特性や交通特性など地域の実情にあった道路整備を進めることで、事業効果の早期発現が図られ、日常生活における利便性の向上が期待されます。

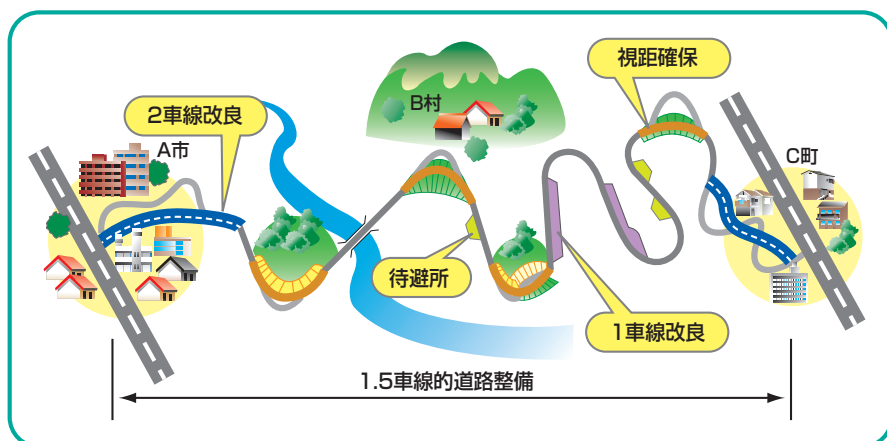

整備例



福島県の道路

【主な取り組み】

④ 合併市町村の新たなまちづくりの実現を支援します。

- ・速やかな一体化と新たなまちづくりを支援するため、合併市町の中心部と旧町村の中心部を連絡する道路や公共施設等の共同利用を促進させる道路の整備を推進します。

市町村合併支援道路事業とは

● 目的・趣旨

合併市町の新たなまちづくりの実現に向けて、合併市町内の県管理道路を整備し、合併市町を速やかに一体化することを目的としています。

● 対象事業

- ① 合併市町の中心部と合併関係市町村の中心部を連絡する道路の整備。
- ② 合併関係市町村内の公共施設等について、合併市町の住民による共同利用を促進させるのに必要な道路。

● 事業の実施期間

- ① 事業実施箇所表のとおり
- ② 「東日本大震災による被害を受けた合併市町村に係る地方債の特例に関する法律」の一部改正により事業期間を平成26年度にて見直した。

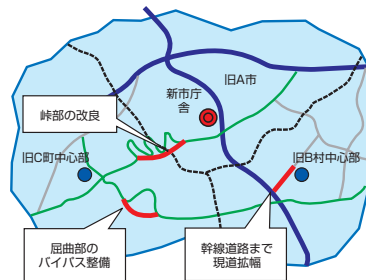

<平成27年度の事業箇所>

国道118号 松塚バイパス (須賀川市)

国道352号 中山峠(南会津町)

霊山松川線 逢隈橋 (福島市) 外

《市町村合併支援道路整備事業》

合併期日	新市町村名	構成市町村
H16.11.1	会津若松市	会津若松市、北会津町
H17.3.1	田 村 市	滝根町、大越町、都路村、常葉町、船引町
H17.4.1	須賀川市	須賀川市、長沼町、岩瀬村
H17.10.1	会津美里町	会津高田町、会津本郷町、新鶴村
H17.11.1	会津若松市	会津若松市、河東町
H17.11.7	白 河 市	白河市、表郷村、大信村、東村
H17.12.1	二本松市	二本松市、安達町、岩代町、東和町
H18.1.1	南相馬市	原町市、鹿島町、小高町
H18.1.1	伊 達 市	伊達町、梁川町、保原町、霊山町、月館町
H18.1.4	喜多方市	喜多方市、熱塩加納村、塩川町、山都町、高郷村
H18.3.20	南会津町	田島町、館岩村、伊南村、南郷村
H19.1.1	本 宮 市	本宮町、白沢村
H20.7.1	福 島 市	福島市、飯野町

(H26.3.31現在)

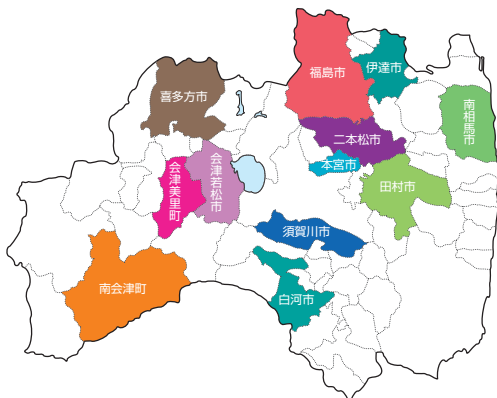

● 市町村合併の状況 (H26.3.31現在)

通行支障の状況



霊山松川線 逢隈橋 (福島市)



浪江鹿島線 鶴谷工区 (南相馬市)



国道352号中山峠 (南会津町)



国道118号 松塚バイパス (須賀川市)

市町村合併支援道路整備事業実施箇所 (19路線24箇所)

番号	事務所	路線名	市町村名	地区名	着手年度	完了予定年度	事業内容
1	東北 (国)	459号	二本松市	西新殿	H20	H33	現道拡幅
2	東北 (-)	二本松川俣線	二本松市	油井・上川崎	H20	H22	交差点改良
3	東北 (主)	浪江国見線	伊達市	上ノ台	H20	H23	バイパス
4	東北 (-)	梁川霊山線	伊達市	薬師前	H20	H30	現道拡幅
5	東北 (国)	399号	伊達市	前川原	H20	H28	交差点改良
6	東北 (国)	399号	伊達市	箱崎	H20	H28	交差点改良
7	東北 (国)	399号	伊達市	上保原	H20	H23	交差点改良
8	東北 (国)	349号	伊達市	町頭	H20	H23	歩道工
9	東北 (主)	霊山松川線	福島市	逢隈橋	H21	H30	橋梁架替、取付道路
10	東北 (主)	本宮三春線	本宮市	高木	H22	H32	線形改良
11	県中 (国)	118号	須賀川市	松塚	H19	H28	バイパス
12	県中 (主)	船引大越小野線	田村市	今泉	H20	H26	バイパス
13	県中 (主)	郡山大越線	田村市	下大越	H20	H24	バイパス
14	県南 (国)	294号	白河市	大信増見	H20	H27	現道拡幅
15	県南 (主)	白河石川線	白河市	東蕪内	H20	H23	歩道工
16	県南 (-)	釜子金山線	白河市	東形見	H20	H22	現道拡幅
17	会津若松 (主)	会津若松三島線	会津若松市	阿賀川新橋梁	H20	H33	橋梁架替
18	会津若松 (-)	会津高田会津本郷線	会津美里町	橋瓜	H20	H21	防雪柵
19	喜多方 (国)	459号	喜多方市	見頃藤沢	H20	H22	現道拡幅
20	喜多方 (主)	喜多方西会津線	喜多方市	豊岡	H20	H28	現道拡幅
21	南会津 (国)	352号	南会津町	中山峠	H19	H30	現道拡幅
22	相双 (-)	浪江鹿島線	南相馬市	上北高平	H20	H30	現道拡幅
23	相双 (-)	浪江鹿島線	南相馬市	鶴谷	H20	H27	歩道工
24	相双 (-)	浪江鹿島線	南相馬市	江垂	H20	H20	歩道工

【主な取り組み】
⑤ 「道の駅」を核とした地域の振興を支援します。

「道の駅」の整備を促進するとともに、市町村や関係機関と連携しながら製品の振興や観光、6次産業化の支援など「道の駅」を核とした地域振興を支援します。



● ふくしま道の駅空の駅まつりの開催状況

道の駅整備

1. 目的

「道の駅」は、道路利用者への安全で快適な道路交通環境の提供および地域の振興に寄与することを目的としています。

2. 機能

「道の駅」は、駐車場やトイレなどの休憩機能と、道路情報や地域情報の発信機能、交流を促進する地域連携機能の3つを併せ持つ施設です。

3. 登録状況

平成5年度の運用開始以来、平成26年4.28末までに28箇所が登録されています。

「道の駅」の整備方法は、一体型道の駅・単独型道の駅の2通りに区分されます。

一体型道の駅は、トイレ・駐車場などの休憩施設を道路管理者が整備し、物販・レストランなどの地域振興施設を市町村が整備するものです。単独型道の駅は、休憩施設及び地域振興施設を市町村が単独で整備するものです。

県内には一体型道の駅が17箇所、単独型道の駅が11箇所登録されています。

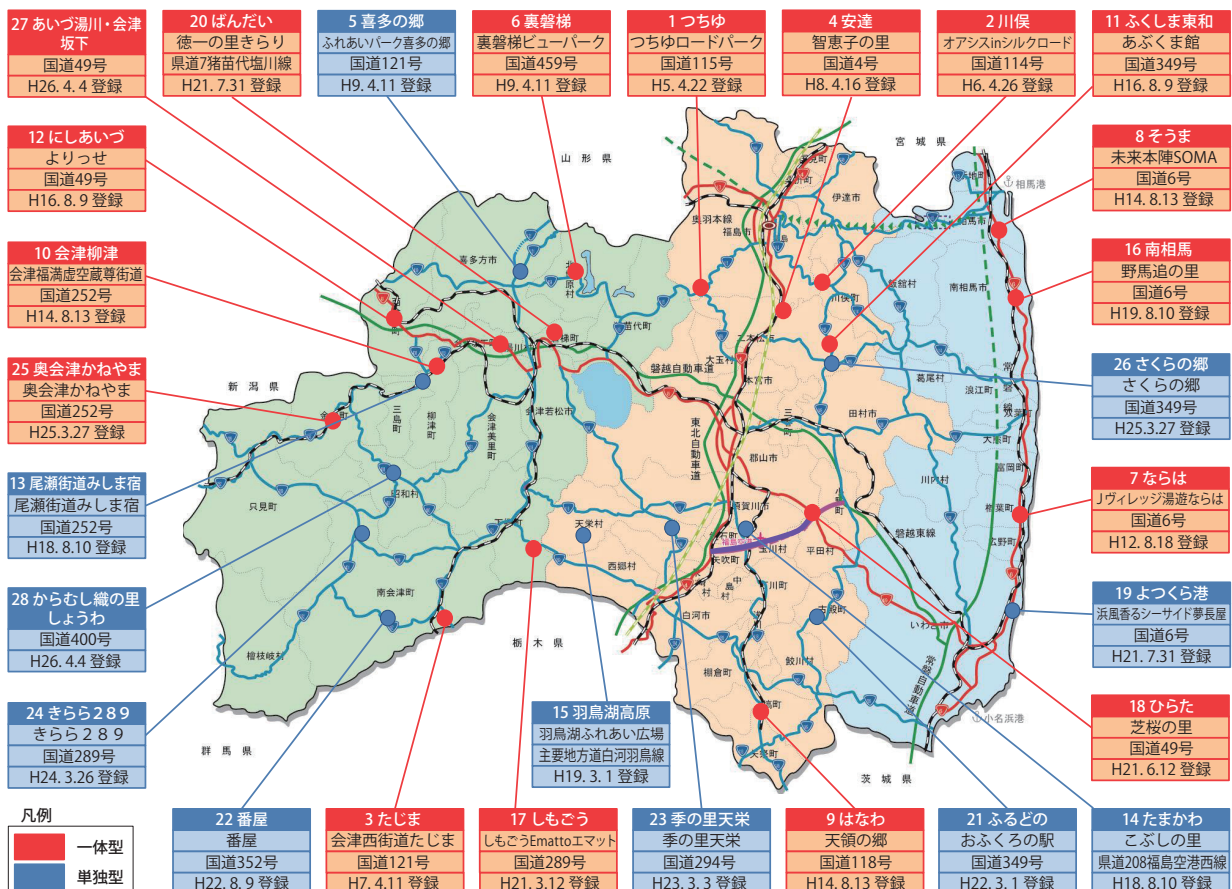
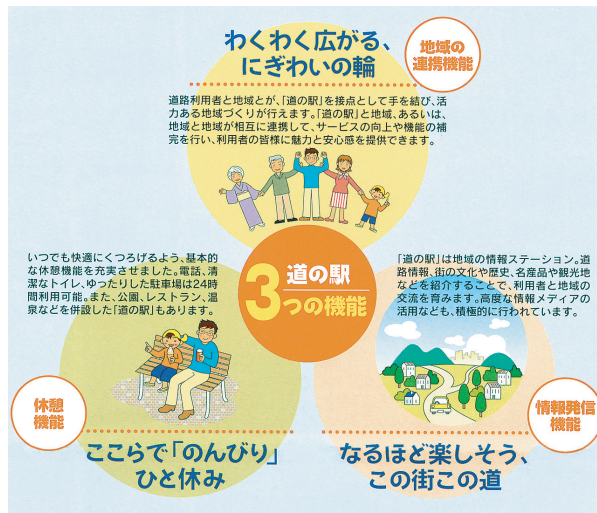

※一体型：国、県等の道路管理者と市町村が一体的に整備。単独型：市町村が単独で整備。

●道の駅登録数の現状と目標値

指標	H20	H26末現在	目標 (H32)
登録数 (箇所)	16	28	29

福島県の道路

「ふくしま道づくりプラン」の5本の柱と8つの施策

活力

都市・地域・まちづくりを支える道づくり

【主な取り組み】

交通渋滞の緩和に向けたハード・ソフト対策を進めます。

自動車は、日常生活や産業活動に欠かせない重要な交通手段ですが、都市部を中心とした様々な箇所では渋滞が発生しており、日常生活や産業活動に大きな影響を与えています。

また、近年、自動車保有台数は減少傾向にあるものの、近距離の移動に自動車を使用する等、自動車交通へ過度に依存する傾向が一層高まっており、渋滞の一因となる等新たな課題となっています。

県では、交通渋滞の緩和に向けて、従来のバイパス整備や交差点改良等の交通容量拡大施策以外に、自動車交通が特定の箇所に集中せず適切に分散するような道路ネットワークの構築や、過度に自動車に依存しないためのソフト施策等、総合的な渋滞対策を推進していきます。

● 主要な渋滞ポイント位置図

福島地区

区間名	箇所名	区間名	箇所名	
6 一般国道13号 (あづま陸橋東交差点～中央郵便局前交差点)	中央郵便局前交差点	13 一般国道13号 (中央郵便局前交差点～福島北警察署入口交差点)	西道路入口交差点	
	あづま陸橋東交差点		北左野目交差点	
	陣場町交差点		盛谷沢交差点	
7 福島微温湯線 (あづま陸橋西交差点～体育館入口交差点)	あづま陸橋西交差点	14 一般国道4号 (伏拝交差点～福島市境)	福島北警察署入口交差点	
	あづま陸橋西交差点		鳥谷野交差点	
8 福島吾妻裏磐梯線 (あづま陸橋西交差点～八百善商店北交差点)	あづま陸橋西交差点		黒岩交差点	
	八百善商店北交差点		伏拝交差点	
	三河南町交差点		仲間町交差点	
9 福島飯坂線 (福島駅前交差点～西町交差点)	福島駅前交差点		岩下交差点	
	福島駅前交差点		鎌田交差点	
	西町交差点		北野線東入口交差点	
10 一般国道13号、福島吾妻裏磐梯線 (舟場町交差点～あづま陸橋西交差点)	本町南交差点		15 国道115号 (鳥谷野交差点～郷野目交差点)	鳥谷野交差点
	あづま陸橋東交差点			16 一般国道4号 (伊達交差点～諏訪野田地入口交差点)
	福島駅前交差点			
11 福島停車場線 (福島駅前交差点～栄町交差点)	福島駅前交差点			
	栄町交差点			
12 庭坂福島線 (笹木野北中谷地交差点～陣場町交差点)	西町交差点			
	陣場町交差点			

箇所名
12 曾根田交差点
13 中琵琶湖交差点
14 蓬萊橋西交差点
15 片町交差点

郡山地区

区間名	箇所名	箇所名
17 一般国道4号 (若葉町交差点～三春街道入口交差点)	若葉町交差点	21 小野郡山線 (大平入口交差点～消防署南交差点)
	三春街道入口交差点	
18 一般国道288号 (三春街道入口交差点～富久山久保田交差点)	三春街道入口交差点	22 一般国道4号 (郡山警察署前交差点～郡山駅入口交差点)
	富久山久保田交差点	
19 郡山大越線 (若葉町交差点～阿久津交差点)	若葉町交差点	23 郡山湖南線 (消防署南交差点～開成二丁目交差点)
	安積橋南交差点	
	横塚三丁目交差点	消防署南交差点
20 河内郡山線、郡山停車場線 (郡山駅前交差点～開成山交差点)	郡山駅前交差点	24 荒井郡山線、うねめ通り (若葉町交差点～磐越西線踏切交差点)
	郡山駅入口交差点	
	豊田交差点	若葉町交差点
21 小野郡山線 (大平入口交差点～消防署南交差点)	開成山交差点	25 須賀川二本松線 (富久山久保田交差点～安積橋南交差点)
	東北工業前交差点	
22 一般国道4号 (郡山警察署前交差点～郡山駅入口交差点)	大門町交差点	26 須賀川二本松線 (ショッピングパーク前交差点～中町交差点)
	芳賀小学校入口交差点	
23 郡山湖南線 (消防署南交差点～開成二丁目交差点)	東橋西交差点	27 一般国道49号 (全屋上川原交差点～郡山ICランプ)
	消防署南交差点	
24 荒井郡山線、うねめ通り (若葉町交差点～磐越西線踏切交差点)	消防署南交差点	28 河内郡山線 (片平町の場交差点～桑野三丁目交差点)
	郡山警察署前交差点	
25 須賀川二本松線 (富久山久保田交差点～安積橋南交差点)	郡山駅入口交差点	29 一般国道4号 (日和田ランプ～荒池下交差点)
	郡山駅入口交差点	
26 須賀川二本松線 (ショッピングパーク前交差点～中町交差点)	ショッピングパーク前交差点	
	郡山警察署前交差点	
27 一般国道49号 (全屋上川原交差点～郡山ICランプ)	栗根原交差点	
	開成六丁目交差点	
28 河内郡山線 (片平町の場交差点～桑野三丁目交差点)	山橋西交差点	
	開成二丁目交差点	
29 一般国道4号 (日和田ランプ～荒池下交差点)	桑野三丁目交差点	
	荒池下交差点	

箇所名
18 大町二丁目交差点
19 並木二丁目交差点
20 大町交差点
21 日和田「北」ンク「セ」タ-西交差点
22 八山田辻道交差点
23 大池北(柴宮交差点)
24 開成小学校南入口交差点
25 福原交差点
26 仁池向交差点

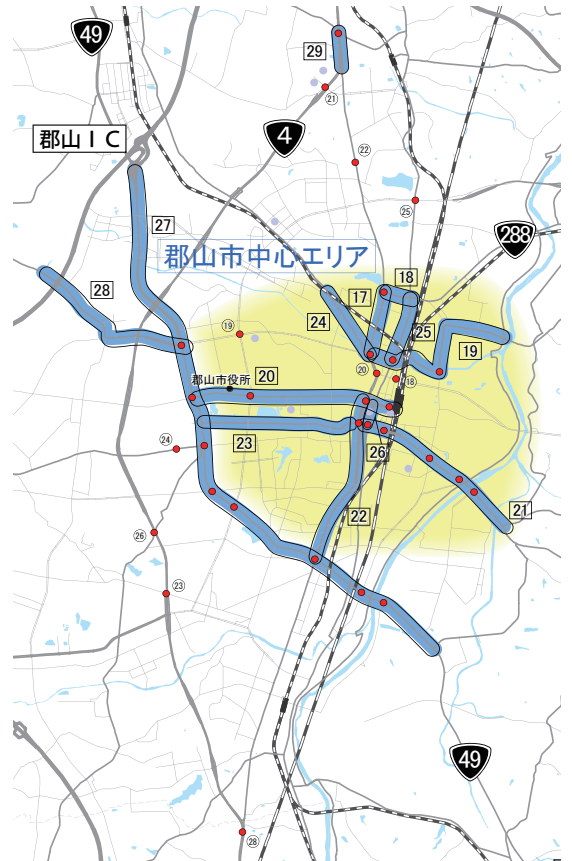

会津地区

区間名	箇所名
41 一般国道118号 (年貢町交差点～北柳原交差点)	追手町交差点 神明通り北交差点
42 一般国道118号 (若宮交差点～神明通り北交差点)	第一坂下街道踏切 七日町交差点 神明通り北交差点
43 湯川大町線 (神明通り北交差点～千石町交差点)	神明通り北交差点 千石町交差点
44 会津若松三島線 (七日町交差点～新横町踏切)	七日町交差点 新横町踏切 融通寺通り南交差点
45 一般国道49号 (郷ノ原交差点～達摩交差点)	北柳原交差点 上荒久田交差点 観音前交差点

箇所名
56 竹田病院前交差点
57 十字交差点
59 中沢交差点
60 居合団地入口交差点

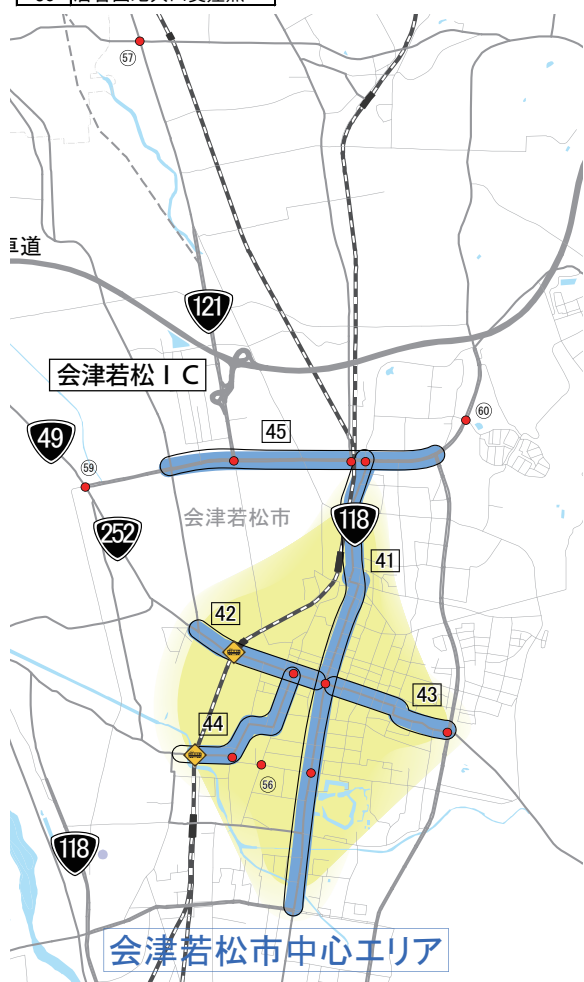

いわき地区

区間名	箇所名
32 国道399号 (北目町交差点～いわき駅前交差点)	十五町目交差点 田町交差点 いわき駅前交差点
33 国道6号 (内郷御台境交差点～正内町交差点)	十五町目交差点 正内町交差点
34 小名浜平線 (正内町交差点～常磐バイパス交差点)	正内町交差点 三倉交差点 三倉橋南交差点
35 国道6号 (一の坪交差点～内郷駅入口交差点)	一の坪交差点
36 江名常磐線 (常磐交番前交差点～堀田交差点)	常磐交番前交差点
37 草野停車場線 (草野駅歩道橋交差点～草野駅前)	草野歩道橋交差点
39 常磐勿来線 (堀田交差点～壺町田交差点)	下湯長谷交差点 壺町田交差点

箇所名
33 競輪場入口交差点
34 明治団地南入口交差点
35 福島高専北交差点
36 住吉交差点
37 泉町交差点
39 番匠地交差点
41 若葉台入口交差点
45 上町踏切
46 下船尾交差点
47 上好間忽滑交差点
49 大夫交差点
50 いわきニュータウン南入口交差点
51 米田入口交差点
52 鹿島町船戸交差点
53 林城交差点
54 泉町六枚内交差点

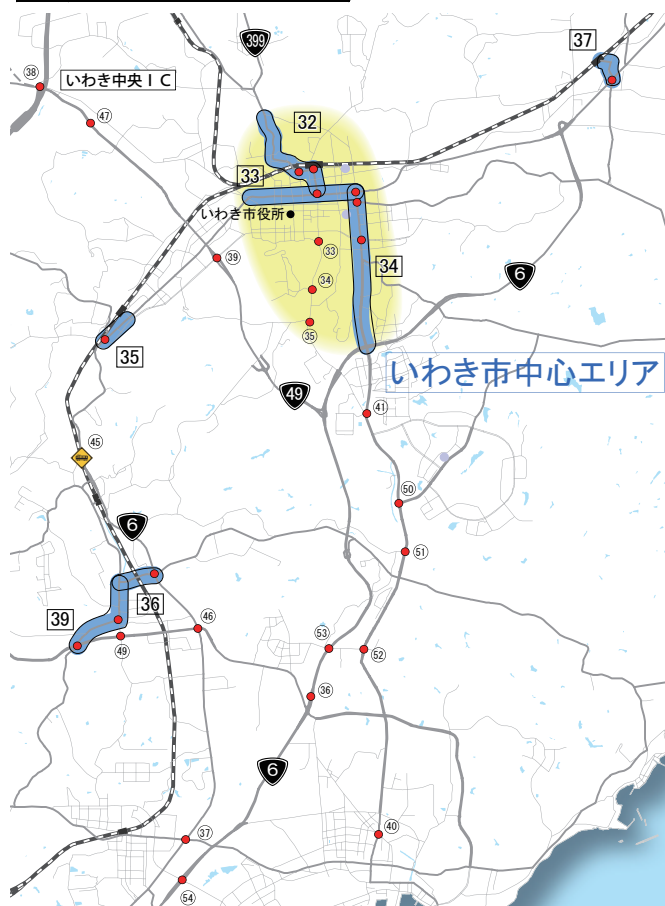

【福島県渋滞対策連絡協議会における取組】

福島県内における道路の渋滞対策を効率的に進めていくために、平成24年度に「福島県渋滞対策連絡協議会」において、渋滞箇所の的確な把握方法について検討しました。その結果、最新データ（ITS技術活用）による検証やパブリックコメントを実施し、民間事業者、道路管理者からご意見を伺ったうえで、道路利用者の方々が実感している渋滞箇所等を「福島県の主要渋滞箇所」として特定（H25.1公表）しました。現在、関係機関とともにソフト・ハードを含めた対策の検討を進めております。

主要渋滞箇所

〈一般道路（福島県内）〉 143箇所（4エリア・26区間・55箇所）

〈高速道路（東北6県）〉 24箇所

※ 渋滞発生状況等を踏まえ、主要渋滞箇所を「エリア」「区間」「箇所」に分類

エリア…都市部等、混雑区間・箇所が面的に広がっており、複数路線に跨り複数の主要渋滞箇所を含む区域

区間…交差点等が連担するなど、速度低下箇所が連続しており、複数の主要渋滞箇所を含む区間

箇所…単独で主要渋滞箇所を形成

「ふくしま道づくりプラン」の5本の柱と8つの施策

安全

安全に安心して暮らせる道づくり

【主な取り組み】

①大規模地震時の安全性確保と緊急時の被災者支援活動を支えます。安定した地域住民の生活や経済活動の確保に努めます。

緊急輸送路において、大規模な地震時における橋桁の落下や、橋脚の倒壊等を防ぐため、桁の落下防止や下部工(橋台・橋脚)の耐震補強等必要な対策を実施します。

<平成26年度の事業箇所>

国道459号 見頃橋(喜多方市)外

●落橋防止装置

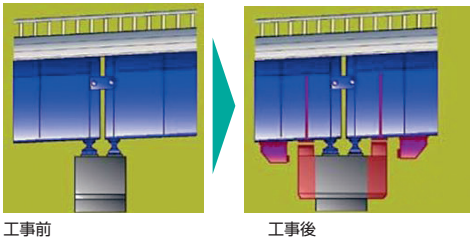

工事前

工事後

【主な取り組み】

②落石対策を進め道路利用者の安全・安心を確保します。

本県は、山岳地帯を走る道路が多いため崩落等危険箇所が多く、近年の局地的な豪雨等により各地で落石被害が発生しています。このため、H8道路防災総点検に基づき、要対策箇所のうち緊急性の高い箇所から事業着手し、災害や事故の防止を図ります。

●国道121号(南会津町長野野地内) H21.1.23の被災状況



国道121号の通行止めにより、地元の物流業界や地域住民の交通に大きな影響が出ました。

未然に事故を防ぐため

●落石防護工施工 国道115号(相馬市山上)



対策前



対策後

●平成8年度道路防災総点検(豪雨・豪雪)

道路防災総点検は、豪雨・豪雪等による災害を防止するため、道路法面の安定性等について詳細な点検を行い、さらにその結果を今後の道路防災対策に反映していくためのものである。

点検結果については、点検後の対応対策等を記した「防災カルテ」の作成や点検結果のデータベース化等を図っている。

点検箇所安定性の評価については、①対策が必要とされる(要対策)、②防災カルテを作成し対応する、③特に新たな対応を必要としないの3段階に評価している。

●平成8年度道路防災総点検(豪雨・豪雪)要対策箇所解消状況 (箇所数)

点検項目	点検箇所数	要対策	平成24年度未解消	平成25年度完了	平成25年度未解消	平成26年度以降残
1.落石崩壊	4,054	2,307	810	20	830	1,477
2.岩石崩壊	305	177	100	0	100	77
3.地すべり	45	5	0	0	0	5
4.雪崩	156	79	46	0	46	33
5.土石流	284	57	3	0	3	54
6.盛土	470	163	30	0	30	133
7.地吹雪	254	220	57	0	57	163
8.橋梁基礎の洗掘	243	80	21	0	21	59
9.擁壁	997	182	31	1	32	150
10.その他	1	1	0	0	0	1
合計	6,809	3,271	1,098	21	1,119	2,152
率			33.6%	0.6%	34.2%	65.8%

(平成26年3月末現在)

●緊急輸送路内における要対策箇所解消状況 (箇所数)

管内	緊急輸送路内		対 策 未対策 完了数 箇所数	H8防災点検全体					
	1次	2次		点検対象	要対策	対策完了	未対策		
県北	33	6	27	21	12	486	302	144	158
県中	138	10	128	71	67	1,594	452	215	237
県南	74	38	36	32	42	927	447	128	319
会津若松	87	7	80	36	51	1,122	598	156	442
喜多方	20	1	19	10	10	582	104	57	47
南会津	155	55	100	91	64	776	427	192	235
相 双	146	20	126	69	77	763	678	134	544
いわき	18	11	7	13	5	559	263	93	170
合計	671	148	523	343	328	6,809	3,271	1,119	2,152

(平成26年3月末現在)

【主な取り組み】

③突発的な災害から県民の生命・財産を守ります。

集中豪雨時に冠水の危険性が高い道路のアンダーパス部において、通報のしやすさと迅速で確実な情報伝達の確保を目的とした名称表示(板)の整備を平成22年度までに実施しました。

平成26年も引き続き、警察、消防等と連携して迅速で確実な情報伝達を確保するとともに、必要に応じ流末の排水施設の改善や検討を行い、突発的な災害から道路利用者の生命や財産を守ります。

【冠水警報装置の整備状況】



白河羽鳥線「昭和町ボックス」(白河市)



福島飯坂線「森合ガード」(福島市)

【主な取り組み】

④子どもの笑顔が広がる安全で安心な地域づくりを支援します。

小学校近辺の通学路や橋梁部、積雪時など歩行者の安全な通行に支障をきたしている箇所が依然として残されており、歩道等の整備が求められています。通学児童・高齢者・障がい者を含めた全ての人々が安全で安心できる歩行空間を確保するため、緊急性の高い通学路の歩道整備を重点的に進めるとともに、側溝の蓋掛けや幅広路肩など地域の実情に応じた安全な歩行空間の確保を推進します。

●歩道・自歩道の整備の進め方

依然として厳しい道路交通安全を取り巻く状況に鑑み、道路管理者と交通管理者(公安委員会)が協働で作成した「交通安全施設等整備事業実施計画」に基づき、下記の方針により歩道・自転車歩行者道の整備を進めます。

□緊急性の高い小学校通学路を中心とした歩道、自転車歩行者道の整備を重点的(※a)に進めるとともに、側溝の蓋かけや幅広路肩の採用など、地域の実情に応じたきめ細やかな対策(※b)、並びに既成概念にとらわれない歩行空間の確保(※c)にも積極的に取り組みます。

- ※a・地域にとって真に必要な規格・規模を見極める。
- ※b・地域の実情に応じたきめ細やかな対策の例
 - 2.0m未満の幅員の採用
 - 側溝蓋かけによる歩行空間の確保
 - 幅広路肩の採用による歩行空間の確保
- ※c・既成概念にとらわれない歩行空間の確保の例
 - 交通量の多い表通りを避けて交通量の少ない通りを通学路として活用することを検討。
 - 道路に平行する道路管理者以外の水路敷等を利用した歩行空間の確保を検討。



幅道路肩による歩行空間確保事例(本宮土湯温泉線)

●既成概念にとらわれない歩行空間確保のイメージ図

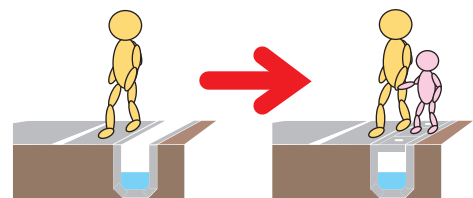
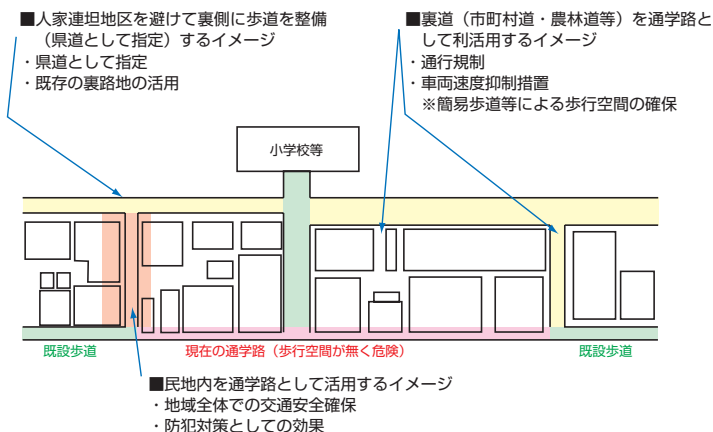

■側溝の蓋掛けによる歩行空間の確保

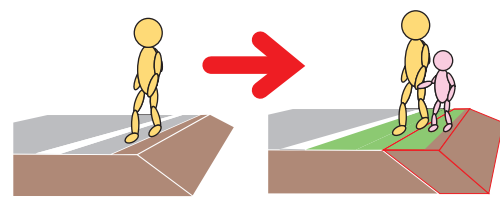

■幅道路肩による歩行空間の確保

<平成26年度の事業箇所>

国道401号 前川原工区（会津若松市） 外

● 福島県が管理する道路の整備状況

(H26.4.1現在)

道路種別	実延長 (km)	交安指定道路			通 学 路		
		指定道路 (km)	整備延長 (km)	整備率 (%)	指定道路 (km)	整備延長 (km)	整備率 (%)
一般国道	1,506.0	970.6	634.8	65.4	171.7	137.3	80.0
主要地方道	1,886.3	1,303.0	732.7	56.2	303.0	239.4	79.0
一般県道	2,304.3	1,362.3	655.9	48.1	356.7	235.2	65.9
合 計	5,696.6	3,635.9	2,023.4	55.7	831.4	611.9	73.6

【整備事例】 須賀川二本松線（二本松市杉田地内）



整備前

踏切前後に歩道が無く歩くのに危険な状態でした。



整備後

歩道が整備され子供達の安全が確保されました。

【整備事例】 中野梶町線（福島市飯坂町地内）

● 通学路交通安全プログラム

平成24年度、全国で通学中の児童生徒が死傷する事後が相次いで発生したことから、関係機関が連携し緊急合同点検を実施しその対策を進めてきました。このような取り組みを引き続き行うため、通学路交通安全プログラムの策定が進んでいます。

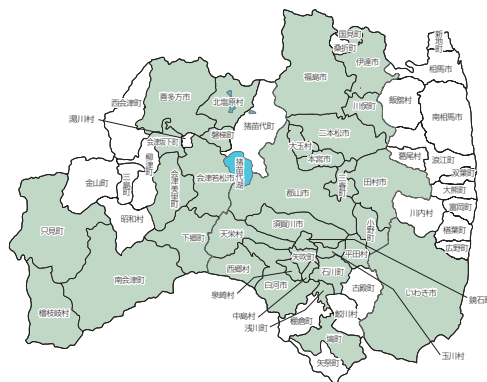

策定済市町村 35市町村
(平成27年3月31日現在)

橋梁部や積雪時など歩道がないため通学児童の安全に支障をきたしている箇所が依然として残っています。



郡山矢吹線【郡山市片平町地内】



鹿島日下石線【南相馬市鹿島地内】



猪苗代塩川線【磐梯町赤枝地内】

● 通学路の歩行空間整備延長・整備率の現状と目標値

指標	H20	H25現在	目標 (H32)
整備延長 (km)	587	612	700
整備率 (%)	69.7%	73.6%	84.2%

【主な取り組み】

⑤関係機関と連携して交通事故の防止に努めます。

県内の交通事故は、平成25年の発生件数8,948件と東北6県では宮城県に次いで多く発生しており、交通死亡事故の約43%を歩行者・自転車関連事故が占めています。

また、歩行者・自転車が関係する事故が重大事故に発展する危険性が高くなっています。このため公安委員会や地域住民、関係機関と連携し、道路整備（道路改良、交差点カラー化、ドットライン等）、交通規制（信号現示の調整、信号機のLED化等）の両面から交通事故対策を進め、交通事故の防止に努めます。

●平成25年交通事故死傷者数の内訳（資料：平成26年版 交通白書）

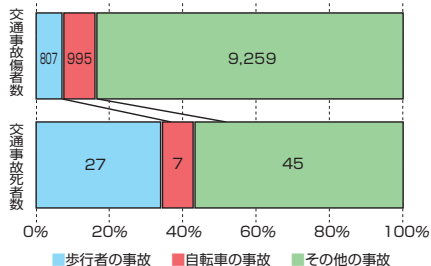

●平成25年東北地方交通事故発生件数

福島県	宮城県	山形県	秋田県	岩手県	青森県
8,948	9,851	7,082	2,518	3,058	4,963

（資料：平成26年版 交通白書）

＜平成26年度の事業箇所＞

小名浜平線 三倉橋南交差点（いわき市）外

＜事業完了箇所＞

国道349号（伊達市）

整備前



整備後



【あんしん歩行エリア】

あんしん歩行エリアとは、市街地の中で事故発生割合が高く歩行者と自転車の安全な通行を確保するため、緊急に対策を講ずる必要があると指定された地区です。

福島県では、20年度に8地区が指定され、道路管理者と公安委員会、地域住民が連携して歩行者・自転車の交通事故抑止対策を進めています。

あんしん歩行エリア（8地区）

地区名	市町村名	用途地域 指定状況	面積 (km ²)	事故件数 (H16-H18)	
				死傷事故	歩行者 自転車事故
福島中央	福島市	商業系	1.329	545	201
福島南	福島市	住居系	1.444	674	162
郡山駅前	郡山市	商業系	1.460	781	301
郡山開成	郡山市	住居系	1.290	276	115
会津若松中央	会津若松市	商業系	1.180	249	116
原町	南相馬市	住居系、商業系	1.503	234	59
平	いわき市	住居系、商業系	1.836	557	146
植田	いわき市	住居系、商業系	1.054	214	52

対策事例

道路管理者	公安委員会
<ul style="list-style-type: none"> ・交差点改良 ・交差点カラー化 ・歩道設置 ・自転車歩行車道における自転車の通行位置の明示等 	<ul style="list-style-type: none"> ・定周期式信号機の設置 ・信号機の多現示化、LED化 ・自発光標識（一時停止）の設置 ・横断歩道、自転車横断帯の設置等

あんしん歩行エリアの概念図

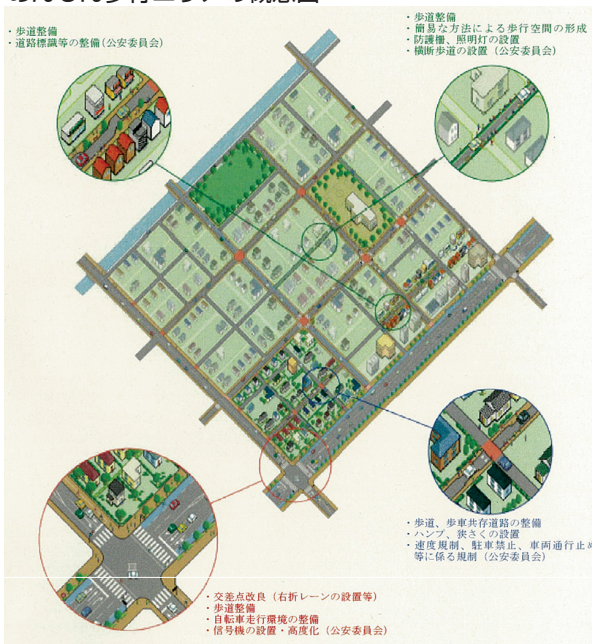

【事故危険箇所】

事故危険箇所とは、死傷事故率が高く、死傷事故が多発している交差点や単路部です。
 福島県では、25年度に26箇所（うち県管理道路10箇所）が指定され、平成28年までに当該箇所の死傷事故を約3割抑止することを目標に道路管理者と公安委員会が連携して集中的な交通事故抑止対策を進めています。

【福島県事故多発地点緊急対策事業】

市町村と所轄警察署が事故の多い地点を選定し、各地方振興局から生活交通課へとあげられた箇所を福島県道路環境整備技術調査委員会が現地調査を行い、対策箇所、対策工法を検討し道路管理者と交安委員会が対策を行います。

●事故危険箇所（県管理道路10箇所）

路線名	箇所名	事故件数(H19~H22)	
		死傷事故	うち死亡事故
(主)中野須賀川線	須賀川市吉美根字二枚橋～字猿田原	2	1
(一)伊達霊山線	伊達市保原町七丁目～城ノ内	8	1
(一)仁井田郡山線	郡山市安積町成田字漆山～字南前田	3	1
(一)東福島停車場線	福島市宮代前田～瀬上町町頭	17	1
(国)289号	いわき市錦町鶴ヶ町(錦町鶴ヶ町交差点)	11	1
(主)いわき上三坂小野線	いわき市常磐岩ヶ岡町沢目(常磐岩ヶ岡交差点)	4	1
(主)白河羽鳥線	白河市昭和町	6	1
(主)相馬浪江線	南相馬市原町区馬場字欠下	2	1
(主)小名浜平線	いわき市鹿島町下矢田字榎木内	20	1
(一)湯川大町線	会津若松市東山町大字石山学院内	1	1

選定年度	路線名	箇所名	選定前2ヶ年事故件数
H25	(一)折戸笹谷線	福島市笹谷字出歩	5
	(主)会津若松裏磐梯線	会津若松市門田町大字黒岩	3
	(一)会津若松会津高田線	会津美里町字思堀向	4
	(主)小名浜平線	いわき市平谷川瀬	18
	国道289号	いわき市勿来町字窪田十条	10
	(主)常磐勿来線	いわき市錦町大島	9
H26	(一)飯坂保原線	福島市鎌田字深町	8
	国道114号	川俣町字川原田	10
	(主)原町川俣線	南相馬市原町区東町	8
	(一)釜戸小名浜線	いわき市泉町滝尻字定ノ田	17
	(主)小名浜小野線	いわき市小名浜相子島	13
	(主)小名浜平線	いわき市鹿島町走熊	9

事故危険・事故多発地点箇所対策の整備イメージ

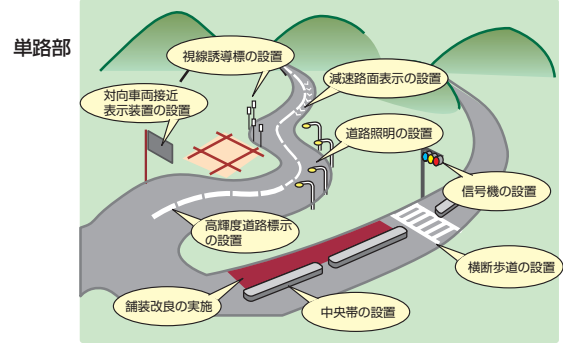
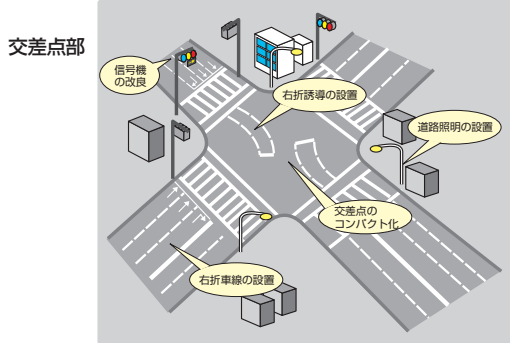

対策事例	公安委員会	信号の現示、視認性の調整、停止線、横断歩道等の表示の新設更新
	道路管理者	交差点改良、右折レーン設置、交差点カラー化、道路照明の設置、視線誘導標の設置、路面標示による通行誘導標等

「ふくしま道づくりプラン」の5本の柱と8つの施策

安全

雪や寒さから暮らしを守る道づくり

【主な取り組み】

①雪に強い道路整備を推進し、雪国の日常生活を守ります。

平成8年度の道路防災総点検や事故履歴等により、雪崩及び地吹雪の危険箇所を解消するため、防雪工事を行い冬期交通の安全性の向上を進めます。

雪崩対策⇒雪崩予防柵、雪崩防護壁、スノーキーパー など
 地吹雪対策⇒スノーシェルター、防雪柵 など



雪崩を防ぐ道路（雪崩防止柵） 国道121号（熱塩）喜多方市

スリップ事故が多発している箇所や、市街地の歩道に消融雪施設を
整備し、通行する車両や歩行者の安全を確保します。

●雪崩や地吹雪の恐れのある危険箇所の解消数の現状と目標値

指標	H20	H26現在	目標 (H32)
解消数 (箇所)	93	98	103
解消率 (%)	31%	33%	34%

■路面の凍結対策

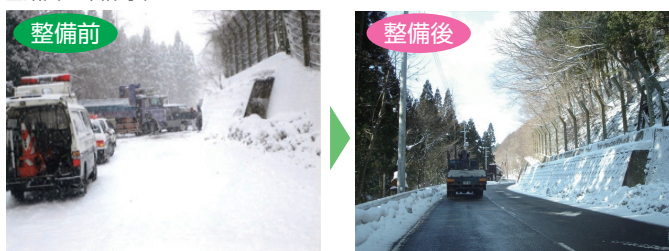

雪を融かすことができる道路 (無散水消雪施設) 国道118号 (鳳坂峠) 天栄村

【主な取り組み】

②道路利用者の方々の情報提供に迅速に対応し冬期の安全を確保します。

路面の凍結対策として下記に該当する箇所を事前に設定し、凍結抑制剤散布車や人力散布により路面の凍結対策を重点的に行っております。

- (ア) 峠部などの縦断勾配の急な坂路
- (イ) 平面曲線が小さい、または、見通しの悪いカーブで日陰となる箇所
- (ウ) 橋梁、トンネル、スノーシェッド等の出入口付近 ~ など ~

また、主要道路の峠部などで特に凍結しやすい箇所や道路利用者の方から寄せられた情報も参考にしながら、凍結抑制剤自動散布機を設置したり、道路利用者の方も利用することが可能な滑り止め用砂を設置しております。

■路面の凍結対策



凍結抑制剤散布車の散布状況

凍結抑制剤自動散布機の散布状況

【主な取り組み】

③除雪体制の確保により冬期間の道路交通の安全・安心を支えます。

冬期の円滑な交通を確保し、地域住民の生活や経済活動を支援するため、県管理道路384路線のうち、380路線で除雪を行っております。また、路面の凍結対策として約1,144kmの区間で機械や人力により凍結抑制剤を散布しています。

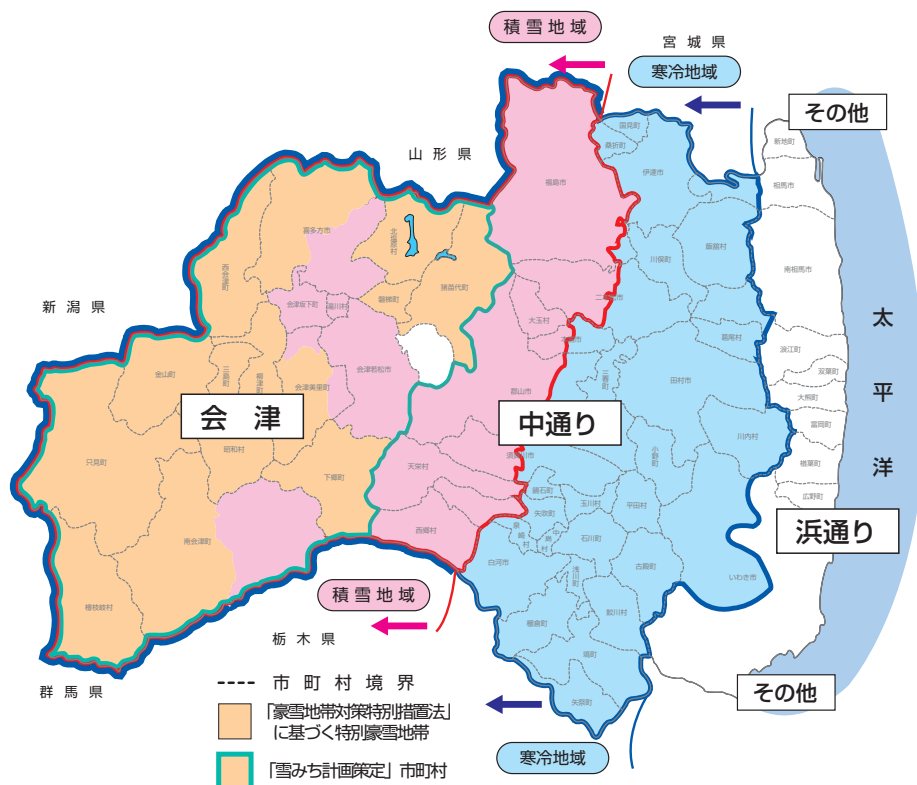

除雪ドーザによる新雪除雪の状況



ロータリー除雪による拡幅除雪の状況

【主な取り組み】

④冬期間の地域の活動や交流を支えます。

「チャレンジふくしま「ゆい（結い）の道」作戦～試験除雪～」

■目的

豪雪地帯である会津地方の中山間地域における冬期交通不能区間において、通行止め期間の短縮や解消を図るものです。

■事業概要

福島県が管理する道路の384路線（5,628.4km）のうち、冬期交通不能区間は、40路線54箇所（326.1km）で、割合として6%となっております。このうち、除雪機械の作業幅の確保ができ、雪崩危険箇所の対策が完了し、条件が整った区間の国道401号（博士峠）や国道252号（六十里越）など5路線5箇所（41.6km）において、平成20年度から試験除雪を行っており、通年通行の確保、または、通行止め期間の短縮に努めます。

■期待される効果

冬期通行止めにより大幅な迂回を余儀なくされている地域住民にとって、生活の利便性が図られます。

■今後の対応

この試験除雪により、道路の積雪状況などのデータを蓄積し、一般除雪への対応を進めます。

また、条件が整った他の箇所においても、試験除雪を順次実施し、冬期交通不能区間の解消や期間の短縮に努めます。



国道401号（博士峠）

●試験除雪箇所

（単位：km）

番号	期間	市町村名	種別	路線名	箇所名	延長	通行止め期間		摘要
1	H20～	会津美里町	国道	401号	博士峠	15.7	H19実績	H19.12.30～H20.4.22	—
		昭和村					H25実績	H26.1.10～H26.4.18	17日間～
2	H20～	只見町	国道	252号	六十里越	14.4	H19実績	H19.12.8～H20.4.24	12日間～
							H25実績	H25.12.3～H26.5.1	
3	H20～	只見町	県道	小林館の川線	小川	1.2	H20実績	H19.12.31～H20.3.28	通年通行
							H25実績	冬期通行止め解消	
4	H22～	檜枝岐村	国道	352号	七入	4.7	H21実績	H21.12.17～H22.4.9	17日間延長
							H25実績	H25.12.6～H26.4.15	
5	H22～	福島市	県道	本宮土湯温泉線	野地温泉	5.6	H21実績	H21.12.24～H22.3.31	通年通行
							H25実績	冬期通行止め解消	
合計				5路線	5箇所	41.6			

※その他の冬期通行止めの箇所についても、地域住民等からの要望のある重要な路線などで諸条件が整った箇所において、試験除雪を順次実施し、冬期交通不能区間の解消等を図っていきます。

【主な取り組み】

⑤冬期歩行空間の確保で雪国の安全・安心を支えます。

◆歩道除雪の充実に向けて◆

住民との協働の理念のもと、住民生活と一体となった歩道除雪を行うため、歩道除雪機械をボランティア等の地域住民へ貸与しております。平成16年度から「うつくしまの道サポート制度」を導入し、現在23団体のボランティアにより歩道除雪を行っており、今後とも積極的な推進に努めてまいります。



ボランティアによる歩道除雪の状況

●うつくしまの道サポート制度（平成27年2月現在）

管内名	団体数	路線数	のべ延長 (km)
会津若松	6	6	5.7
喜多方	4	5	2.2
南会津	13	4	33.5
合計	23	15	41.4

「ふくしま道づくりプラン」の5本の柱と8つの施策

管理

既存施設の長寿命化と適切な維持管理による道づくり

主な取り組み

①計画的な点検と対策を実施し道路施設を長持ちさせます。

県内にも架設後50年を経過した橋梁が約880橋あり、全体の約20%を占めています。20年後にはこれが全体の約70%になる見込みです。今後、維持・補修や架け替えが集中的に発生することが見込まれており、構造物の長寿命化、道路管理の長期的な費用の縮減や平準化などの取り組みが必要です。

道路長寿命化対策事業

将来にわたり道路を常時良好な状態に保つため、長寿命化を主眼に損傷施設等の修繕や老朽施設等の再生を行い、将来の維持管理費用を低減すると共に安全な道路交通を確保します。

●事業の概要

◆道路施設対策

老朽橋の増大対策として、発錆が著しい鋼橋の再塗装、床版の防水層設置、伸縮継手の非排水化など長寿命化のための対策を行います。シェッドにおいて施設の損傷劣化を促進させる雨水等の侵入を遮断するため、防水工（雨仕舞）の修繕を行います。トンネル覆工コンクリートのひび割れや漏水に対し、樹脂注入や導水工などの修繕を行います。

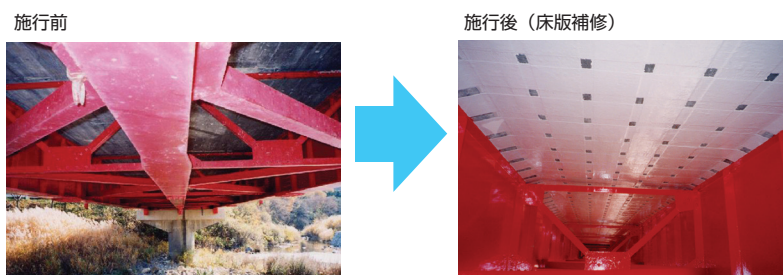

国道118号大平橋（天栄村）

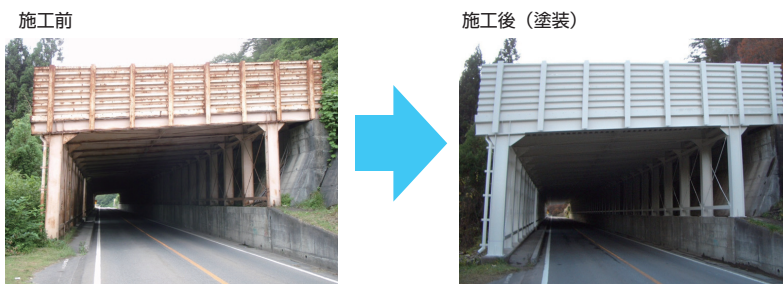

国道252号 本名スノーシェッド（金山町）

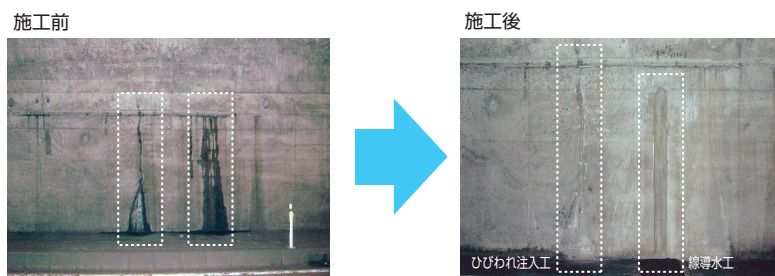

国道121号 日中トンネル（喜多方市）

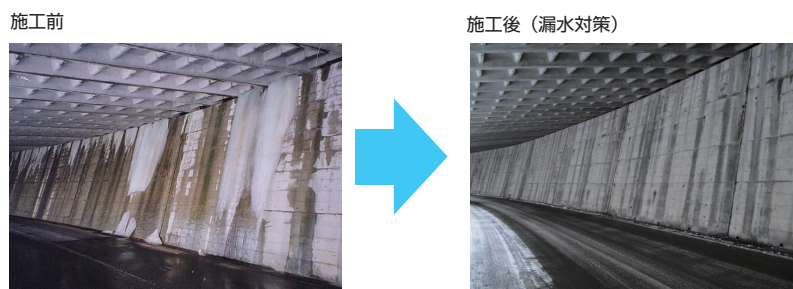

国道352号 小豆温泉スノーシェッド（南会津町）

●長寿命化のための対策工事を実施した橋梁数の現状と目標値

指標	H20	H25現在	目標（H32）
橋梁数（橋）	30	362	760橋以上

●長寿命化のための調査を実施した橋梁数の現状と目標値

指標	H20	H25現在	目標（H32）
橋梁数（橋）	1,366	4,561	4,499

- ・老朽化が進む橋りょうの維持管理において、従来の事後的な対応から予防的な修繕を取り入れ、長期的な維持管理費用の縮減や平準化と施設の長寿命化を図るため、橋りょう毎に定期点検を実施し、損傷状況の予測を行い、修繕時期及び対策内容について橋梁の長寿命化修繕計画を作成しております。
- ・平成25年度から、2巡目となる橋梁点検に着手し、継続的に橋梁の状態について把握します。
- ・具体的な補修計画である橋梁の長寿命化修繕計画に基づき緊急輸送路など重要な路線から順次計画的に長寿命化対策を進めます。



橋梁の定期点検実施状況

◎戦略性を持ち、計画的な維持管理により安全・安心な道づくりを確保します。

これまで以上に戦略性を持ち、計画的な維持管理に努め、道路利用者の安全・安心の確保を図るとともに快適で住みやすい地域づくりを支援します。

戦略性とは…

- 単なる原状回復ではなく、○テーマ性を持ち、○ソフト・ハード一体となり、○人と地域とともに、○使い勝手や質・機能の向上を図るなど

取り組みの内容

- 計画的な橋梁の長寿命化を進めます。
- 景観向上を図るフレッシュアップ作戦など、テーマ性をもって戦略的な維持管理を行います。
- きめ細やかな道路パトロールを実施します。
- 路肩を広げる工夫により、安全を確保します。
- 地域の方々と市町村、県の三者が協働して、道路の清掃、美化運動を行います。

実施の状況

●橋梁の長寿命化対策



計画的な橋梁補修により長寿命化を図る

●心をつなげるふくしまの道づくり (フレッシュアップ作戦)



補修等に地域の意見を聞きながら橋梁の防護柵などを塗り替えて景観の向上を図る

●道路パトロール



パトロールで発見した損傷箇所を応急処置

●うつくしまの道・サポート事業



地域の方々による清掃活動の状況

【少しの工夫で ほっと 安心! 路肩拡幅モデル事業】



路肩がせまく走りづらい道路



側溝の位置を工夫して路肩を広げた状況

【主な取り組み】

②沿道環境を向上して観光地や地域づくりを支援します。

観光地周辺のイメージアップにもつながることから道路を維持・修繕するにあたって、単に壊れた部分を元通りにするばかりでなく、沿道の景観の向上にも配慮しながら工事を行い、景観の保全や地域経済の活性化を支援します。

【心をつなげるふくしまの道づくり
(フレッシュアップ作戦) 実施状況】



施工前



施工後

舗装と高欄を補修し機能向上を図るとともに景観の向上を図りました(穴原十綱線奥十綱橋)

「ふくしま道づくりプラン」の5本の柱と8つの施策

暮らし

人にやさしく、快適な環境形成のための道づくり

【主な取り組み】

①歩道の改良を進め全ての人々が安心して通れるようにします。

<平成27年度の事業箇所>
福島飯坂線 笹谷工区(福島市) 外

「やさしい道づくり推進協議会」を通じて道路を実際に使う方々から意見を取り入れながら、既存歩道の改良を進めます。ふくしま公共施設ユニバーサルデザイン指針により、各生活圏の主要な駅と公共施設、病院等結ぶ歩道の改修を進め、高齢者や障がい者を含む全ての人々が安全で快適に通行できる歩道ネットワークを整備します。



地域住民関係者によるワークショップ(三島町)

やさしい道づくり推進事業整備計画(イメージ図)

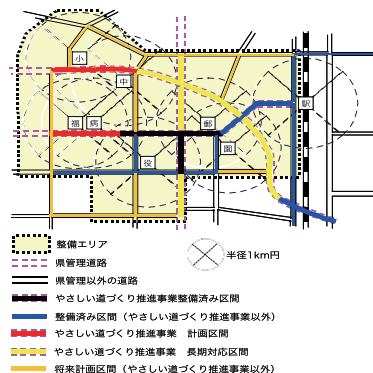

【施工事例】 福島飯坂線(福島飯坂町平野地内)



整備前

側溝蓋のがたつきや防護柵が変形し、歩行者の通行の安全性・快適性が損なわれていました。



整備後

歩道及び防護柵の再整備により安全で快適な歩行環境が整備されました。

●すべての人が安心して通れるように配慮して整備された歩道延長の現状と目標値

指標	H20	H25現在	目標(H32)
整備延長(km)	467	643	690

【主な取り組み】

②自転車及安全に走れる環境の整備を進めます。

●自転車通行の安全性向上のための新たな交通安全対策

市町村、公安委員会などと連携しながら自転車ネットワーク計画を策定し自転車通行の環境整備を進めます。

■自転車ネットワーク計画作成手順

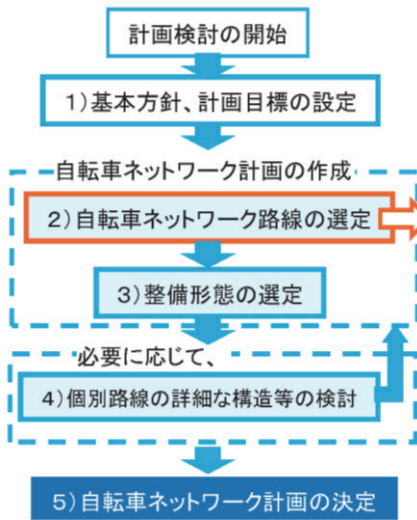

■自転車ネットワーク路線の選定

既存の道路ネットワークや計画中の道路から、以下の①～⑥のような路線を適宜組み合わせて選定

- ① 地域内における自転車利用の主要路線としての役割を担う、公共交通施設、学校、地域の核となる商業施設、主な居住地区等を結ぶ路線
- ② 自転車と歩行者の錯綜や自転車関連の事故が多い路線の安全性を向上させるため、自転車通行空間を確保する路線
- ③ 地域の課題やニーズに応じて自転車の利用を促進する路線
- ④ 自転車の利用増加が見込める、沿道で新たに施設立地が予定されている路線
- ⑤ 既に自転車通行空間が整備されている路線
- ⑥ その他連続性を確保するために必要な路線

■自転車通行空間の設計

自転車専用通行帯(自転車レーン)



交通規制により指定された、自転車が専用で通行する車両通行帯。自転車と自動車を視覚的に分離

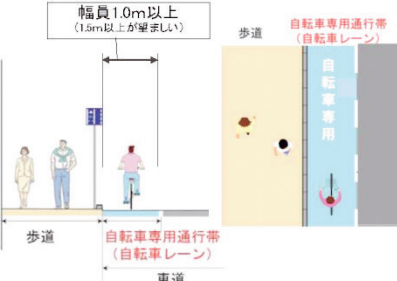

幅員1.0m以上 (1.5m以上が望ましい)

歩道 自転車専用通行帯(自転車レーン) 車道

車道混在



自転車と自動車が車道で混在。自転車の通行位置を明示し、自動車に注意喚起するため、必要に応じて路肩のカラー化、帯状の路面表示やピクトグラム等を設置

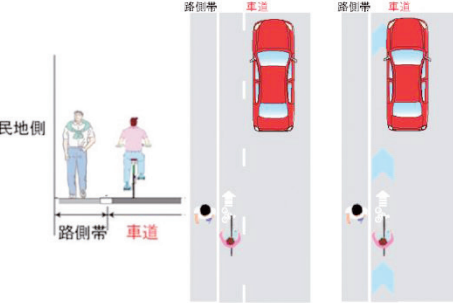

民地側 路側帯 車道

※出展「安全で快適な自転車利用環境創出ガイドライン」

歩道・自転車歩行車道の整備延長の現状と目標値

指標	H20	H25現在	目標(H32)
整備延長(km)	1,607	1,773	1,812

「ふくしま道づくりプラン」の5本の柱と8つの施策

環境

自然にやさしく、地域の歴史や伝統文化、風土に根ざした道づくり

【主な取り組み】

①無電柱化を進め、安全で快適な通行空間を確保するとともに、まちなみの景観や都市防災機能を向上させます。

〈平成27年度の事業箇所〉 喜多方会津坂下線 三丁目工区(喜多方市)外

● 無電柱化とは、

電線や電柱について、近年さまざまな問題がクローズアップされてきています。例えば、電線が多すぎて景観が悪い。電柱で道幅が狭くなり、歩行者には歩きにくく、自動車が来たときにも危険。地震や台風などの災害で電柱が倒れたり、電線が垂れ下がったりする危険などもあります。

無電柱化は、道路の地下空間を活用して、電力線や通信線などをまとめて収容する電線共同溝の整備による電線類地中化や、表通りから見えないように配線する裏配線により道路から電柱をなくすことなどで、安全で快適な通行空間の確保や都市景観の向上、都市災害の防止等を目的として無電柱化推進事業を推進しています。

● 無電柱化 主な目的と効果

■ 安全で快適な通行空間を確保します

歩道が広く使え、ベビーカーや車いすの人にも安全で利用しやすいユニバーサルデザインに配慮した歩行空間が確保されます。



電柱が車いすの通行の妨げになっている歩道 (出典：国土交通省)



電柱がなく歩きやすくなった歩道 (出典：国土交通省)

■ 美しい景観を創造します。

電柱や電線類を地中化することで、美しい街並みが形成され、都市景観の向上が図れます。



【整備前】



【整備後】

福島市 市道本町・上町線

■ 災害に強いまちづくりに貢献します。

台風や地震などの災害時に、電柱が倒れたり、電線が垂れ下がったりするといった危険がなくなります。倒れた電柱に道をふさがれることがないため、災害時の緊急車両の通行も確保されます。



阪神淡路大震災で倒壊した電柱 (出典：国土交通省)



台風で倒壊した電柱 (出典：国土交通省)

● 無電柱化された道路延長の現状と目標値

指標	H20	H25現在	目標 (H32)
整備延長 (km)	79.5	97.7	120

● 無電柱化の整備事例 (会津若松市 亀賀門田線)

亀賀門田線は、会津若松市の中心を南北に貫く道路です。周辺には官公庁、学校、病院などがあり、都市の骨格道路としての機能を果たしており、無電柱化と歩道無散水消雪などを施工し、雪深い会津の冬期バリアフリーや景観向上に寄与しています。



【整備前】



【整備後】

福島県の道路

【主な取り組み】

②新技術の導入や自然エネルギーの利用によりCO2削減に取り組みます。

既設道路照明について施設更新の際にLED照明など従来の照明に比べ消費電力の少ない新技術の導入を検討します。道路の新設に際しても、省電力タイプの機器の設置を検討します。また、太陽光・風力等の自然エネルギーを電力に変え道路施設の維持管理用電力等への利用を検討します。

【既設道路照明の新技術導入のイメージ図】

電力消費を抑えCO₂の削減を図ります。

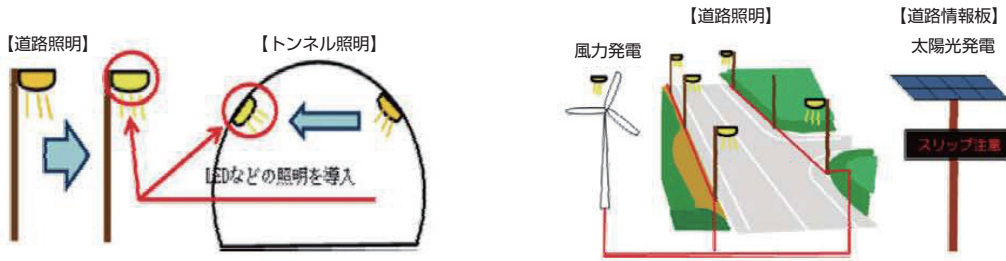

既設照明の更新の際、道路照明12灯にLED電球を導入しました。

年間約6tのCO₂削減が図られます。

施行事例 国道289号 錦跨線橋(いわき市)

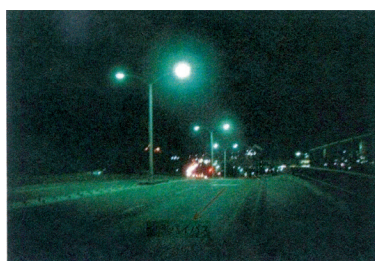

施工前

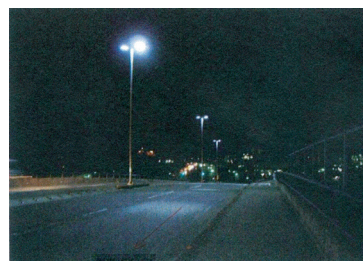

施工後

※1日当たり使用時間：16時間と想定。
CO₂排出係数：2008年度東北電力(株)実施値を使用(環境省公表資料より)

6tのCO₂ってどれくらい？



樹木の二酸化炭素吸収量は、樹種や林齢などにより異なりますが、例えば50年生のスギ人工林は1ヘクタール約170トンの炭素を貯蔵しているといわれています。1本当たり1年間に平均して約3.8kg(約14kgのCO₂)を吸収したことになります。6tのCO₂を吸収するには、およそスギ430本の年間吸収量と同じになります。

(参考資料：林野庁HP、岐阜県収穫予想表)

【主な取り組み】

③関係機関と連携し観光地における交通渋滞の緩和に取り組みます。

下郷町大内宿、北塩原村五色沼周辺など、地域の渋滞対策など、地域の渋滞対策協議会と連携して、ハード整備だけでなく、渋滞の分散や渋滞情報の提供などのソフト対策を組み合わせた即効性のある対策を講じて、交通渋滞の緩和に取り組みます。



大内宿(下郷町)周辺



五色沼(北塩原村)周辺

【主な取り組み】

④自転車道を活用したまちづくりの支援と自然とふれあう場の提供に努めます。

自転車は、身近で環境にやさしく健康にもよい交通手段として、日常生活のほかアウトドアライフのレクリエーションなどとして多くの方に利用されています。

史跡・名勝などの観光スポットや豊かな自然環境を満喫できる自転車利用空間を提供します。

地域住民のほか、自転車利用者に積極的な活用を図っていただくよう広報活動を行います。

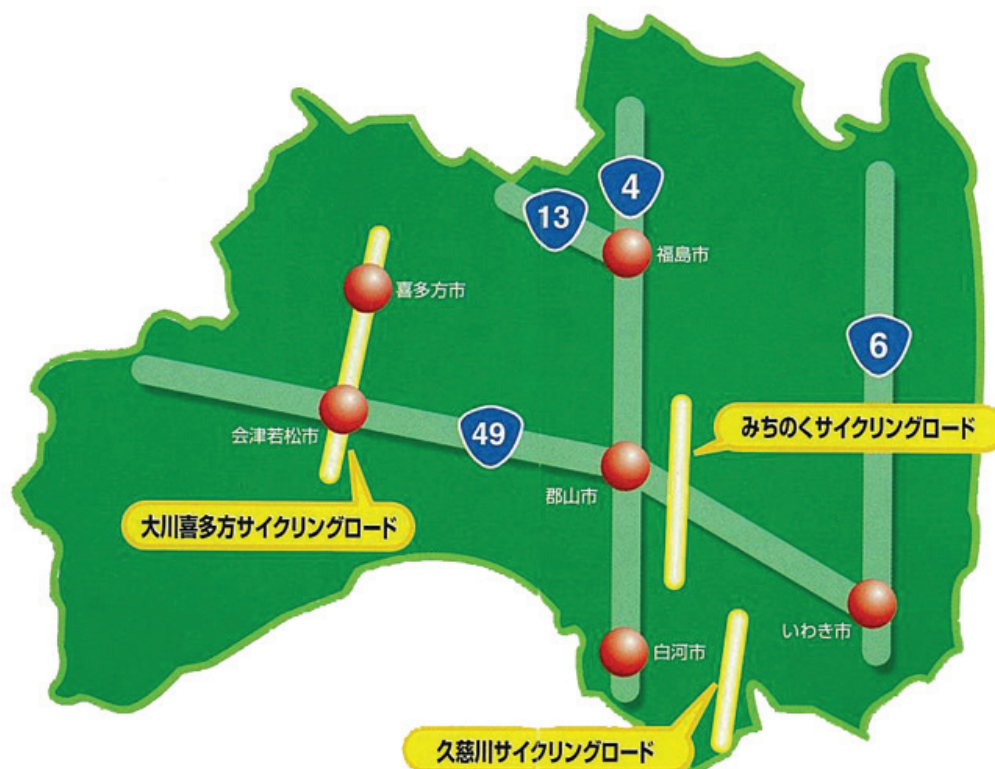

大川喜多方サイクリングロード（会津若松市）



大川喜多方サイクリングロード（喜多方市）



久慈川サイクリングロード（矢祭町）

大川喜多方サイクリングロード（県道：会津若松熱塩温泉自転車道線）

会津地方を南北に流れる大川沿いを走り、会津若松市から湯川村を通って喜多方市に至る約50kmの自転車道です。現在は会津若松市内の約20kmと喜多方市内の約13kmが開通しています。

周辺は、全国的な観光地となっており、名所、旧跡が数多く、また河川公園なども点在しています。

みちのくサイクリングロード（県道：須賀川二本松自転車道線）

阿武隈川沿いを走り須賀川市から郡山市に至る約32kmの自転車道です。

周辺は豊かな田園風景が広がっています。また沿線の須賀川市には、須賀川牡丹園などの観光スポットがあります。

久慈川サイクリングロード（県道：矢祭棚倉自転車道線）

鮎つりで有名な久慈川沿いを走る約22kmの自転車道です。

周辺は奥久慈県立自然公園に指定され、豊かな自然が残っており、また沿線の棚倉町、塙町、矢祭町には史跡、名勝が点在しています。

資料編

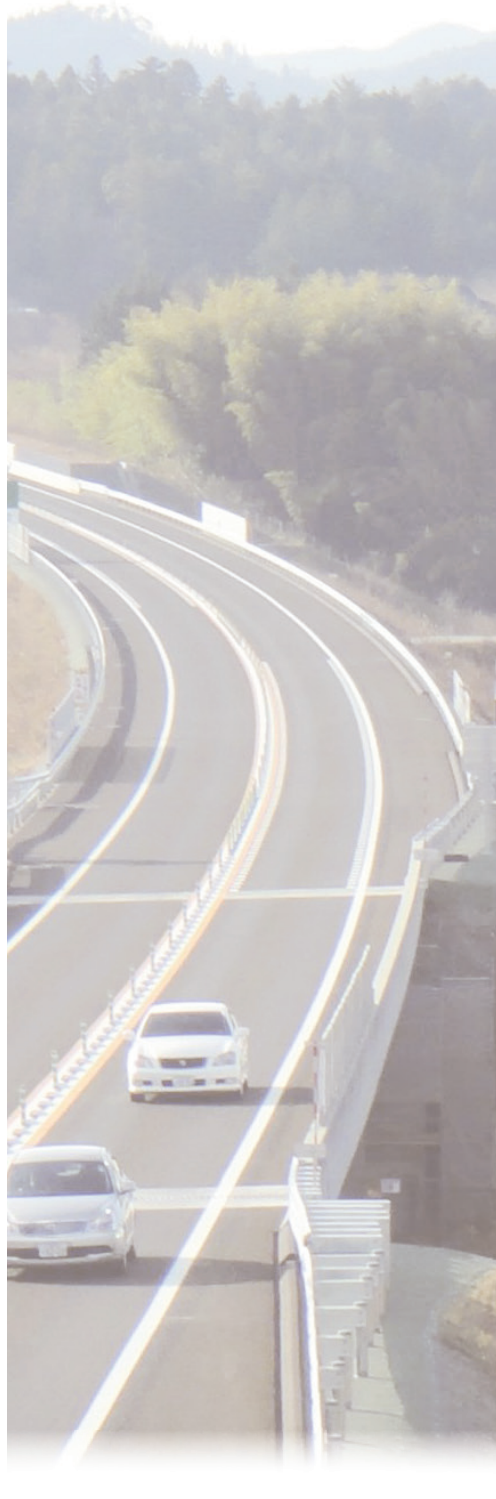

1 東日本大震災

福島県の被害概況

平成23年3月11日午後2時46分、三陸沖を震源とするマグニチュード9.0の巨大地震が発生し、福島県では最大で震度6強の強い揺れを観測するとともに、沿岸部には大津波（相馬検潮所：9.3m）が押し寄せ、県内各地で大きな被害が生じました。

- 人的被害：死者3,602人、行方不明者2人 【平成26年10月2日現在】
 - 住家被害：全壊21,371棟、半壊74,227棟
 - 津波による県の被害総額：被害額9,512億円 【平成24年3月27日現在】
 - 公共土木施設被害：○県及び市町村所管分
被災箇所：4,949箇所
被害額：3,162億円
- ※県所管分の被害額のうち、福島第一原発から30km圏内は、航空写真等により推定
 ※市町村所管分の被害額には、南相馬市の一部及び双葉郡8町村の概算被害額は含まない
 ※死者数には関連死を含む



避難指示区域等の概念図

平成26年10月1日現在

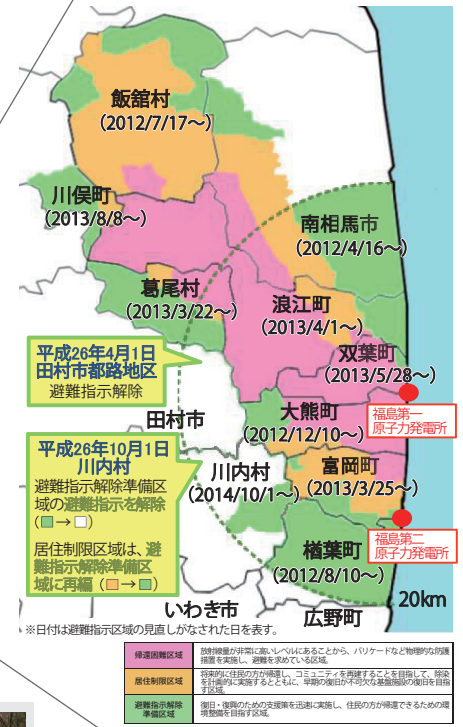
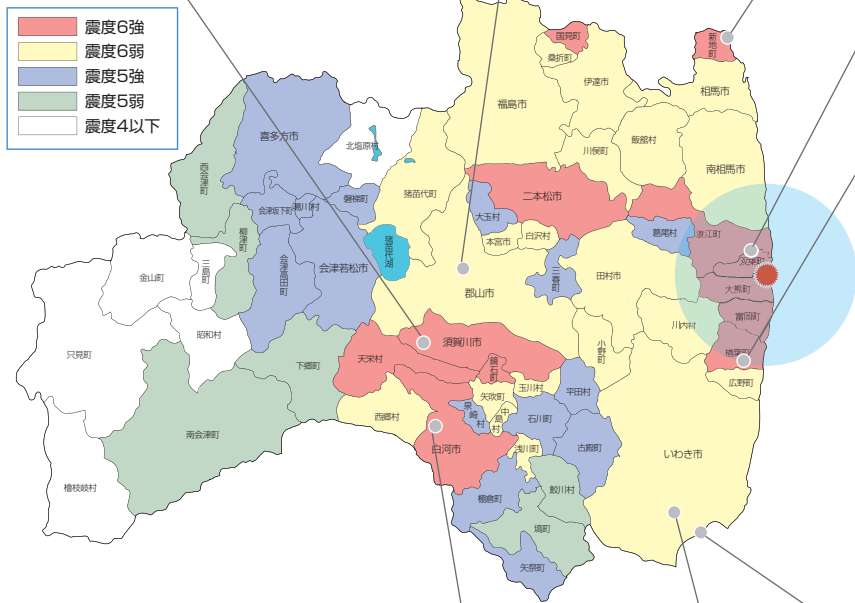

H23.3.11 14:46発生 M9.0 県内最大震度6強
【H23.6.23 気象庁震度修整】



公共土木施設の被害額

津波を受けた浜通りを中心に県内全土に被害が及び、被害額は3千億円を超える未曾有の規模となりました。(被害報告額ベース)

金額単位(百万円)

会津地方		中通り		浜通り		合計	
件	金額	件	金額	件	金額	件	金額
50	1,630	2,802	35,876	2,097	278,696	4,949	316,202

復旧の取り組み

県管理道路では、震災からの復旧・復興を支援するため、路線の優先性等に配慮しつつ、順次、被災箇所の復旧作業を進めています。

東日本大震災、新潟・福島豪雨等からの復旧
～より安全な道路へ～

①(主)いわき石川線・才鉢工区(いわき市)／緊急輸送路・第2次確保路線



H23.4.11被災

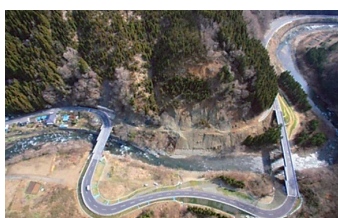

H23.9.20応急復旧完了
(通行止め解除)



H24.12.14供用



[612日]

②(主)いわき石川線・上釜戸工区(いわき市)／緊急輸送路・第2次確保路線



H23.4.11被災



H23.8.30応急復旧完了
(通行止め解除)



H25.8.28供用



[869日]

③国道252号・二本木橋(金山町)／緊急輸送路・第2次確保路線
(直轄権限代行)



H23.7.29被災



H23.12.20応急復旧完了
(仮橋供用開始)



H25.11.2供用



[826日]

④国道 289 号・花立橋(只見町)／緊急輸送路・第 1 次確保路線



H23.7.29被災



H23.11.11応急復旧完了
(通行止め解除)



H26.7.16供用

被災 通行止め解除

105日

977日

供用

【1082日】

⑤(主)白河羽鳥線・真名子工区(西郷村)



H23.3.11被災



H23.12.22応急復旧完了
(通行止め解除)



H25.7.12供用

被災

通行止め解除

286日

567日

供用

【853日】

⑥国道 252 号・滝シェッド(金山町)／緊急輸送路・第 2 次確保路線



H23.7.29被災

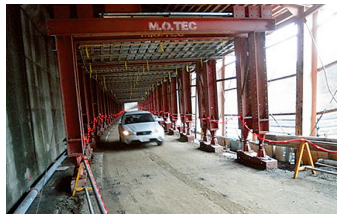

H23.10.17応急復旧完了
(通行止め解除)



H23.12.22供用

被災 通行止め解除 供用

80日

66日

【146日】

災害復旧工事【東日本大震災、新潟・福島豪雨、台風15号】着工・完了進捗状況 (H27.1.31現在)

(金額単位：百万円)

工種別	査定決定箇所		着工箇所		完了箇所		着工率		完了率	
	件数	金額	件数	金額	件数	金額	件数	金額	件数	金額
●東日本大震災 (H23.3.11発生) …査定1~38次 (査定継続中)										
道路・橋梁	771	18,312	738	14,540	659	12,031	96%	79%	85%	66%
●新潟・福島豪雨災害 (H23.7.27~H23.7.30発生) …査定13~18次 (全査定完了)										
道路・橋梁	92	2,872	92	3,116	86	3,087	100%	108%	93%	107%
●台風15号災害 (H23.9.19~H23.9.22発生) …査定18~21次 (全査定完了)										
道路・橋梁	45	285	45	304	45	304	100%	107%	100%	107%

震災前後の交通量

震災の影響で生じている浜通り軸迂回などによる県内の主要道路の交通量の確認を行い、経年変化について調査するため、また、原発周辺区域の再編に伴い、特別通過交通の許可により、震災後新たな交通の流れが発生していることを確認するため、交通量調査を行っています。

●交通量調査結果 (H26.10.28実施)

No.	路線名	調査箇所	H26交通量調査結果				No.	路線名	調査箇所	H26交通量調査結果				
			昼間12時間 (台/日)	大型車 混入率 (昼間12時間)	増減台数 H25-H22	増減率 H25/H22				昼間12時間 (台/日)	大型車 混入率 (昼間12時間)	増減台数 H25-H22	増減率 H25/H22	
1	一般国道114号	福島市立子山	14,702	10.3%	978	107.1%	30	一般国道459号	猪苗代町山ノ神	3,008	11.2%	-577	83.9%	
2	一般国道114号	浪江町幾世橋	2,166	27.2%	-5,548	28.1%	31	一般国道459号	二本松市平石	5,124	8.2%	540	111.8%	
3	一般国道115号	相馬市東玉野	2,957	19.2%	1,099	159.1%	32	郡山湖南線	郡山市蓬瀨町	2,957	9.6%	-319	90.3%	
4	一般国道115号	福島市大波	6,771	12.4%	790	113.2%	33	原町川俣線	飯館村俣野	6,217	20.7%	2,618	172.7%	
5	一般国道115号	福島市荒井	5,780	15.0%	-1,549	78.9%	34	いわき石川線	いわき市田代町	1,883	35.6%	-707	72.7%	
6	一般国道115号	猪苗代町三郷	5,862	12.5%	16	100.3%	35	いわき上三坂小野線	いわき市山田町	3,993	17.9%	-159	96.2%	
7	一般国道118号	棚倉町大字棚倉	9,091	21.6%	398	104.6%	36	いわき浪江線	いわき市四倉町	7,375	13.2%	1,160	118.7%	
8	一般国道118号	会津若松市大戸町	7,746	11.4%	679	109.6%	37	いわき浪江線	いわき市四倉町	3,828	7.5%	-781	83.1%	
9	一般国道118号	天栄村田良尾	1,532	23.6%	26	101.7%	38	小野富岡線	いわき市川前町	484	9.1%	165	151.7%	
10	一般国道118号	会津若松市追手町	13,022	6.2%	1,536	113.4%	39	小名浜平線	いわき市小名浜	21,573	4.0%	1,433	107.1%	
11	一般国道121号	下郷町豊成	7,432	16.8%	728	110.9%	40①	一般国道349号	川俣町川俣田川俣町原田	8,988	20.7%	-	-	
12	一般国道121号	南会津町中荒井	6,408	13.6%	434	107.3%	40②	一般国道114号		交通名称(国道349号)	3,167	10.6%	896	139.5%
13	一般国道121号	喜多方市豊川町	8,685	8.3%	-4,214	67.3%	40③	一般国道349号		交通名称(国道349号)	4,167	19.0%	1,585	161.4%
14	一般国道252号	三島町大字早戸	2,181	15.7%	223	111.4%	40④	一般国道114号		交通名称(国道114号)	8,844	14.7%	904	111.4%
15	一般国道252号	只見町只見寺	1,674	25.7%	906	218.0%	41①	一般国道349号	交通名称(国道349号)	3,145	38.1%	563	121.8%	
16	一般国道288号	三春町貝山	11,383	11.8%	2,943	134.9%	41②	原町川俣線	交通名称(原町川俣線)	10,212	17.3%	4,005	164.5%	
17	一般国道288号	田村市常葉町	3,267	12.3%	0	100.0%	41③	一般国道349号	交通名称(国道349号)	8,733	22.3%	-	-	
18	一般国道289号	いわき市田代町	883	14.6%	-57	93.9%	41④	市道	交通名称(市道)	3,722	7.6%	-	-	
19	一般国道289号	南会津町針生原	2,814	12.0%	-110	96.2%	42①	相馬浪江線	交通名称(相馬浪江線)	6,947	7.7%	1,463	126.7%	
20	一般国道294号	郡山市湖南町	1,852	28.3%	-315	85.5%	42②	一般国道115号	交通名称(国道115号)	7,592	16.2%	2,438	147.3%	
21	一般国道349号	古殿町竹貴	5,941	16.4%	-649	90.2%	42③	相馬浪江線	交通名称(相馬浪江線)	5,466	7.1%	-18	99.7%	
22	一般国道349号	田村市船引町	4,329	17.1%	502	113.1%	42④	一般国道115号	交通名称(国道115号)	4,677	18.9%	1,807	163.0%	
23	一般国道349号	田村市船引町	6,721	12.9%	-185	97.3%	43①	相馬浪江線	交通名称(相馬浪江線)	8,103	18.7%	2,449	143.3%	
24	一般国道349号	伊達市染川町	1,928	10.0%	-114	94.4%	43②	原町川俣線	交通名称(原町川俣線)	8,160	10.7%	2,955	156.8%	
25	一般国道352号	檜枝岐村字下ノ原	1,153	7.5%	-87	93.0%	43③	相馬浪江線	交通名称(相馬浪江線)	8,007	18.9%	2,353	141.6%	
26	一般国道399号	いわき市小川町	570	22.3%	181	146.5%	43④	原町川俣線	交通名称(原町川俣線)	8,732	16.1%	4,643	213.5%	
27	一般国道399号	川内村下川内	2,606	13.7%	186	107.7%	44①	常磐浪江IC	交通名称(常磐浪江IC)	2,156	14.0%	32	101.5%	
28	一般国道400号	昭和村両原	379	14.8%	-177	68.2%	44②	小野富岡線	交通名称(小野富岡線)	3,823	23.6%	366	110.6%	
29	一般国道401号	会津美里町吉田	901	7.2%	-183	83.1%	44③	小野富岡線	交通名称(小野富岡線)	2,711	25.5%	11	100.4%	

※増減比較対象のH22交通量はH22道路交通量センサス時の交通量

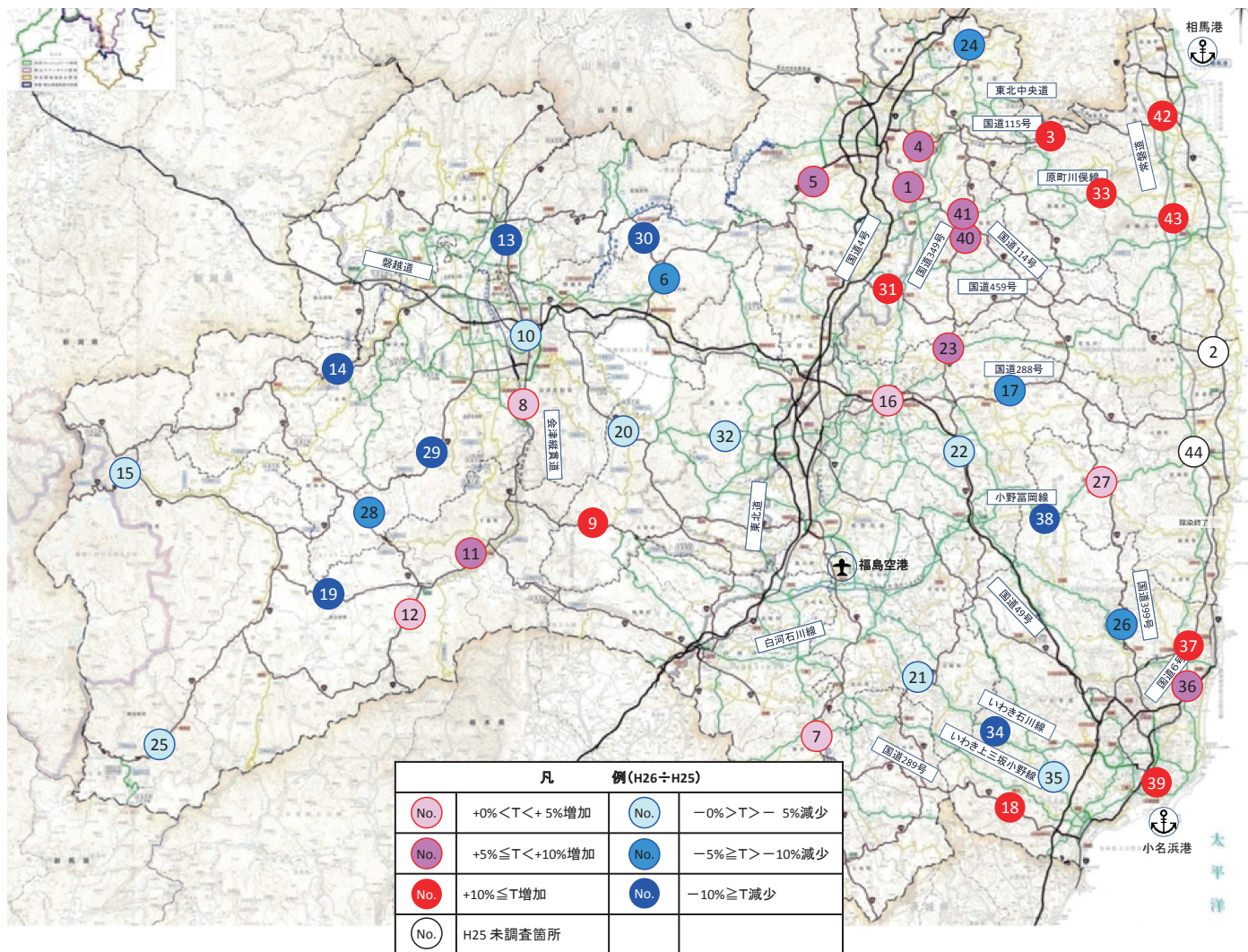

浜通り軸における交通量の変化

原子力発電所事故以降、住民等の立ち入りを規制する避難指示区域が設定され区域内の道路の通行が規制されていますが、平成26年9月15日には国道6号の通行止めが解除されたり、平成27年度3月1日に常磐自動車道が全線開通したりするなど、道路状況が大きく変化しております。

これに連動し、それまで大きな迂回を余儀なくされていた浜通りを縦断する一般交通の動態も大きく変化しております。

一方、避難指示区域における通行止め区間は依然として多く、引き続き迂回路等の重要性が高いことから、交通量が著しく増大している路線等を重点対象とし、道路交通安全確保を目的に、防護柵設置等の交通安全対策や、見通しの確保のための局所的な拡幅等の緊急現道対策を実施しています。

※避難指示区域の迂回や被災市町村の帰還支援に利用される主な路線を掲載

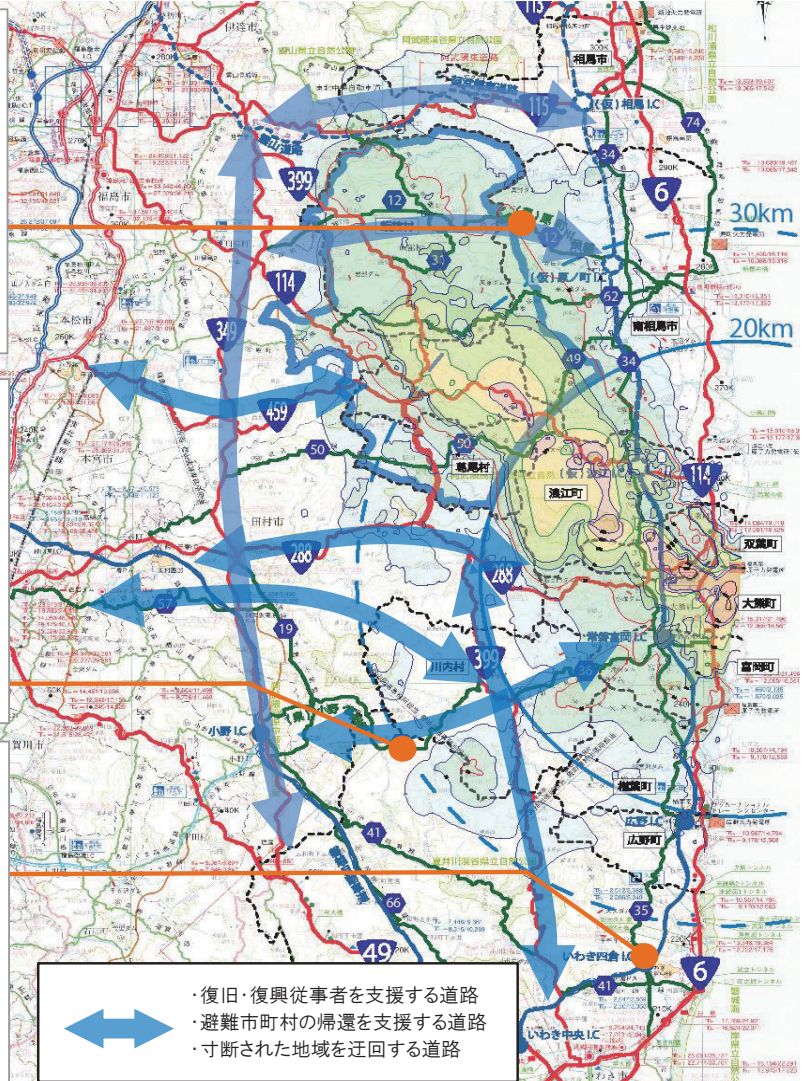
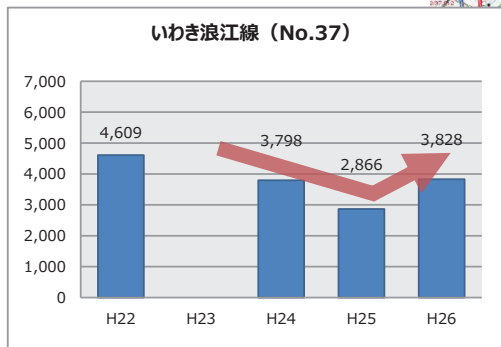
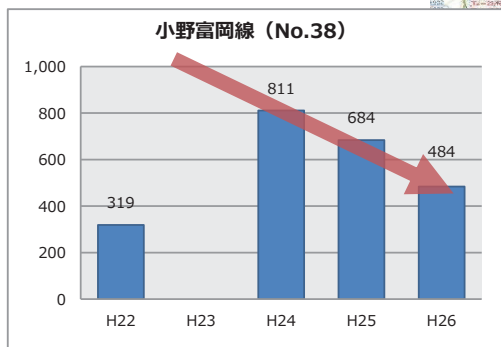
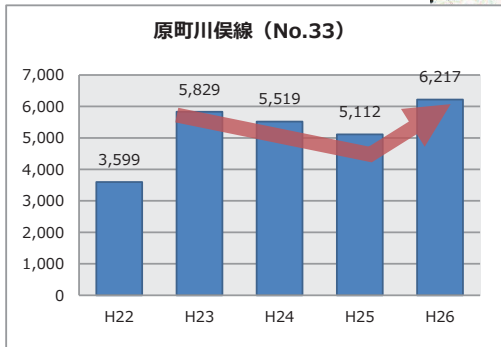

緊急的な迂回道路（現道）の対策 ～緊急的な現道対策を実施し、避難住民等の交通を支援します～

急激な交通量の増加が生じている路線において、側溝整備による現道拡幅、見通しの悪い急カーブ区間の局所的な改良工事による視界の確保、凍結対策等の安全対策を行います。

●対策例：凍結抑制舗装



② 広域道路整備基本計画

広域道路整備基本計画について

● 策定の目的

多極分散型国土の形成及び活力ある地域づくりを推進するとともに、豊かさゆとりのある生活大国を実現していくためには、その基盤として、高規格幹線道路網の整備と併せて、地域高規格道路網をはじめこれらと一体的に機能する広域的な幹線道路網の整備が重要な部分を構成しており、その計画的な整備が求められています。

このため、中長期的視点から、地域構造を強化し、各種地域活性化施策等を支援するために必要な広域的な幹線道路網に関する今後の整備計画（「広域道路整備基本計画」）を定めています。

● 策定年月

平成5年12月に最初の計画を策定し、平成10年6月、一部見直しを行いました。

● 目標年次

計画策定後概ね30年とします。

広域道路整備の基本方針

地域整備の基本方針

「ふくしま新世紀プラン」における地域整備の目標である「多極ネットワークの形成」を達成し、七つの生活圏の連携を図り、県全体として多様で質の高い機能を集積し、魅力ある県土づくりを進めます。

※県内の地域高規格道路：61ページ参照

広域道路の位置付け

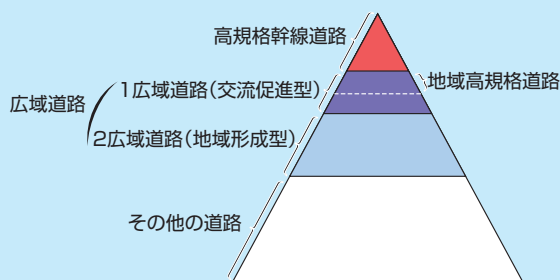

道路整備の目標

● 道路整備の基本的目標

「多極ネットワークの形成」を推進していくための基盤となる道路網の整備を図るためには、以下の道路軸を設定し、地域間を有機的に結ぶネットワークの形成を図ります。

- ① 縦軸と横軸による格子状ネットワーク
- ② 『阿武隈地域総合開発事業』・『21世紀FIT構想』を支援する阿武隈軸・FIT軸
- ③ 奥会津地方の拠点観光・過疎振興を図る奥会津軸。
これにより、
 - ・ 県内各地域から高速交通体系への1時間圏域の拡大。
 - ・ 主要都市間の90分以内での連結。
 - ・ 県外の他地域への広域的な交流の促進。
 を目指します。

● 広域道路選定の基本的考え方

「ふくしま新世紀プラン」※をはじめとし、『新地方生活圏計画』等各種長期計画・構想を踏まえ選定しました。

● 選定の基準

- ① 広域的な活動強化。
- ② 隣接する生活圏の連絡強化。
- ③ 大規模プロジェクトの支援。
- ④ 広域的な観光ネットワークの形成。
- ⑤ 七つの生活圏中心都市と周辺市町村及び周辺市町村間の連絡強化。
- ⑥ 高速ICへのアクセス強化。
- ⑦ 都市内の円滑な道路交通の確保。

※H4策定 県長期総合計画

計画は、地域の社会、経済、土地利用の進展等に即して弾力的に見直されるべきものであることから、地域の実状により、必要に応じて見直しを行います。

福島県の道路

福島県広域道路網マスタープラン

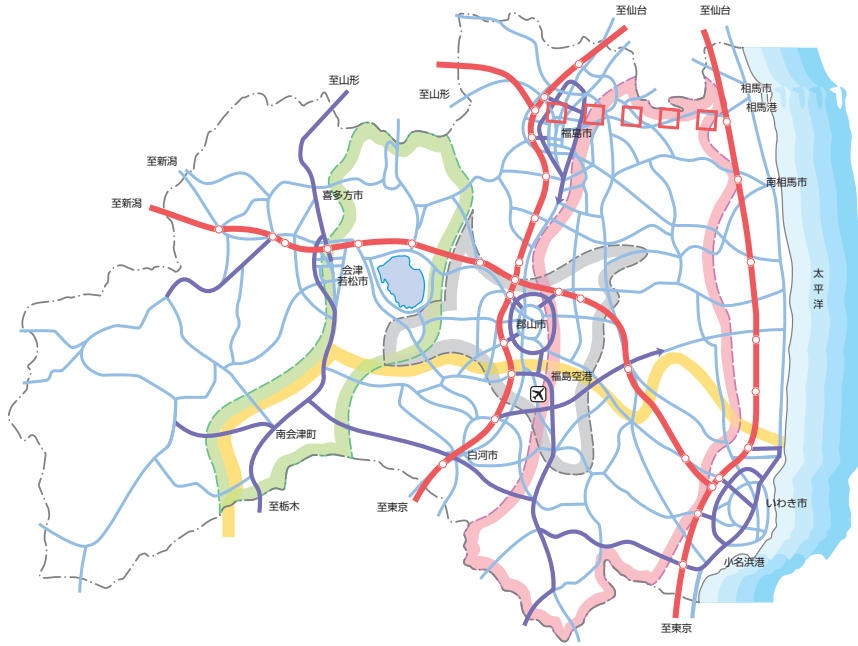

路線表示区分	凡例	備考
高規格幹線道路	赤線	国土及び整備計画区域(商業中核圏含む)
広域道路(交流促進型)	青線	本線のトラフィック機能確保のための整備の目標として特に構造上の強化を図つとする道路
広域道路(地域形成型)	薄青線	沿道からのアクセス性に配慮した道路

凡例(プロジェクト)

- 阿武隈地域総合開発事業 ■
- 郡山地域高度技術産業集積活性化計画 ■
- 会津フレッシュリゾート構想 ■
- 21世紀FIT構想 ■

郡山都市圏拡大図

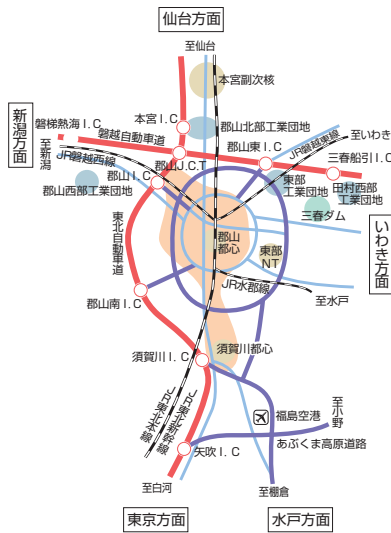

福島都市圏拡大図

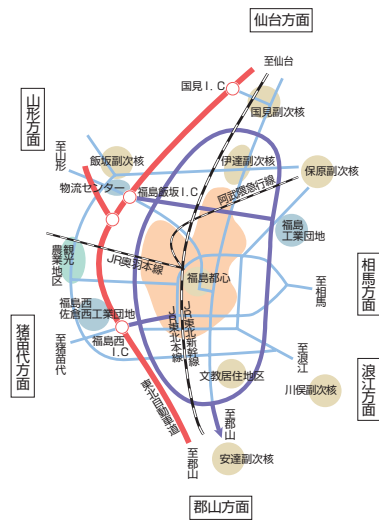

会津若松都市圏拡大図

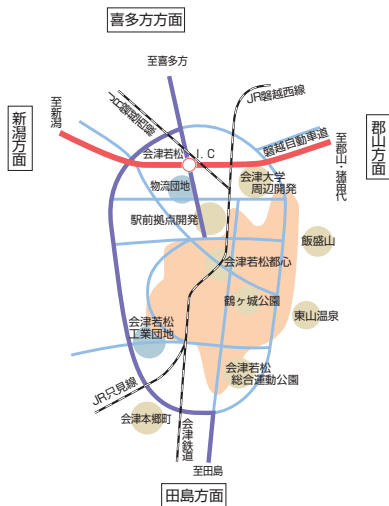

いわき都市圏拡大図



これは今後の道路整備のマスタープランであり、具体的な路線のルート、位置等を規定するものではありません。

● 広域道路は、次の2つから構成されます。

1. 広域道路(交流促進型)

本線のトラフィック機能確保のため、整備の目標として特に構造上の強化を図ろうとする道路。

(例えば、自動車専用道路や交通の円滑性確保のため交差点を立体化する道路など)

さらに、交流促進型区間は、構造規格により以下の3タイプに区分されます。

Aタイプ：自動車専用道路

Bタイプ：自動車専用道路に準じた規格の高い道路

B'タイプ： 平地山地部等で交差道路が少ないため、特に立体交差を行わなくても平面交差点間隔(分合流のみを除く)が1km以上となるタイプ。

※ただし設計速度は80km/hまたは60km/hを確保するものに限る。

(現況がアクセスの少ない道路であっても、将来沿道開発が可能な区間は立体交差等考慮しなければならず、このタイプには該当しない)

広域道路(交流促進型)の基本的考え方

(広域道路として選定した路線のうち、特に、アクセスコントロールを行い速達性を高める以下の道路を広域道路(交流促進型)とする。)

- 1 高規格幹線道路を補完する道路
- 2 都市圏における規格の高い環状ネットワークを形成する道路
- 3 都市圏における都心と高速ICを直結する道路
- 4 地域開発の核となる区域と高速ICを直結する道路

・車線数は原則として4車線以上

・連続した中央分離帯の設置、交差点の立体化、アクセス交通を処理するための副道の設置等により、一定のアクセスコントロールを行うもの。

Cタイプ：

2. 広域道路(地域形成型)

沿道からのアクセス性にも配慮した上記1以外の道路

広域道路(交流促進型)
●Aタイプイメージ図

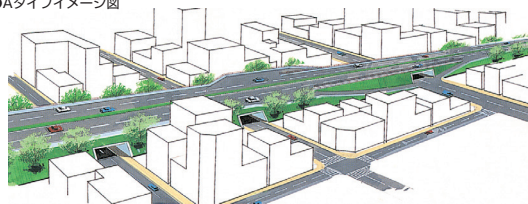

●Bタイプイメージ図

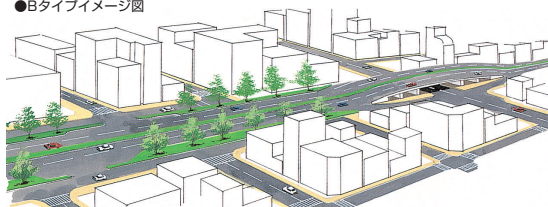

●B'タイプイメージ図

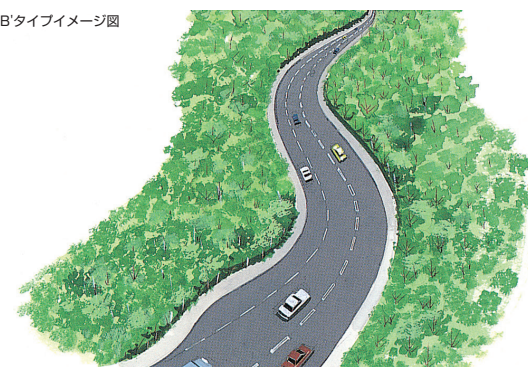

広域道路(地域形成型)
●Cタイプイメージ図

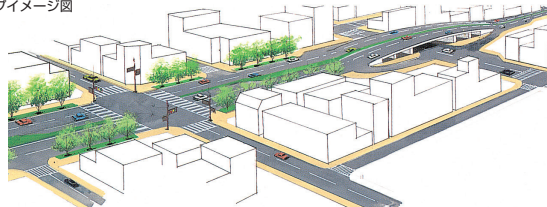

・やむを得ず平面交差点(分合流のみを除く)を設ける場合でも、交差点の間隔は1km以上を基本とし、これにより難しい場合でも、周辺道路網や土地利用状況等地域の実情に応じ、本線のトラフィック機能が確保できる間隔を保つもの。

ひとくちメモ

福島県の将来の道路の姿

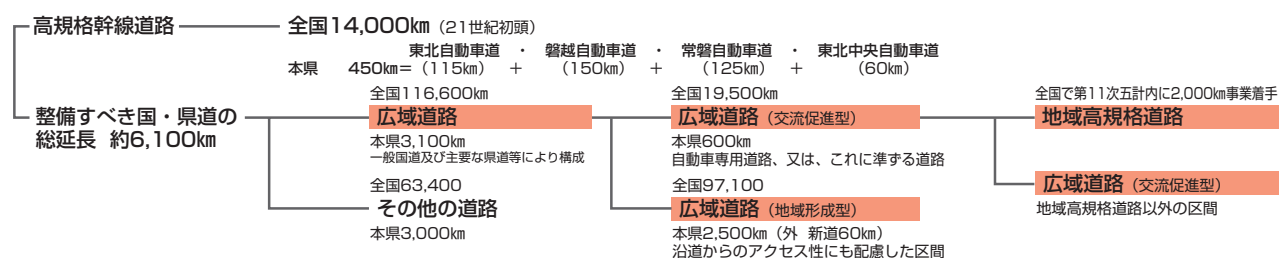

3 高速道路

高規格幹線道路とは

高速道路の計画

高速自動車国道11,520kmは、一般国道の自動車専用道路2,480kmと連携し、全長14,000kmの高規格幹線道路網を形成するもので、21世紀初頭の完成目標のもと、整備が進められています。

高規格幹線道路網は、首都圏など大都市だけに人口や経済力が集中するのではなく、全国各地域がバランスよく発展していくために必要で大切な社会資本として、昭和62年に閣議決定された第四次全国総合開発計画（四全総）に基づき計画が決定されたものです。これが完成すると、全国の地方生活圏から概ね1時間以内で高速交通ネットワークを利用できるようになります。

県内の高速自動車国道の整備状況

平成27年3月末

	県内計画延長	内 訳			供用率 (%)
		基本計画	整備計画	現供用延長	
東北縦貫自動車道	116	116	116	116	100
東北横断自動車道	152	152	152	152	100
常 磐自動車道	128	128	128	128	100
東北中央自動車道	58	58 (34)	17	0	0
計	454	454	413	396	87

()内は高速自動車国道に並行する一般国道の自動車専用道路(A')で内数

県内の高速自動車国道

福島県内高速自動車国道及び地域高規格道路整備状況

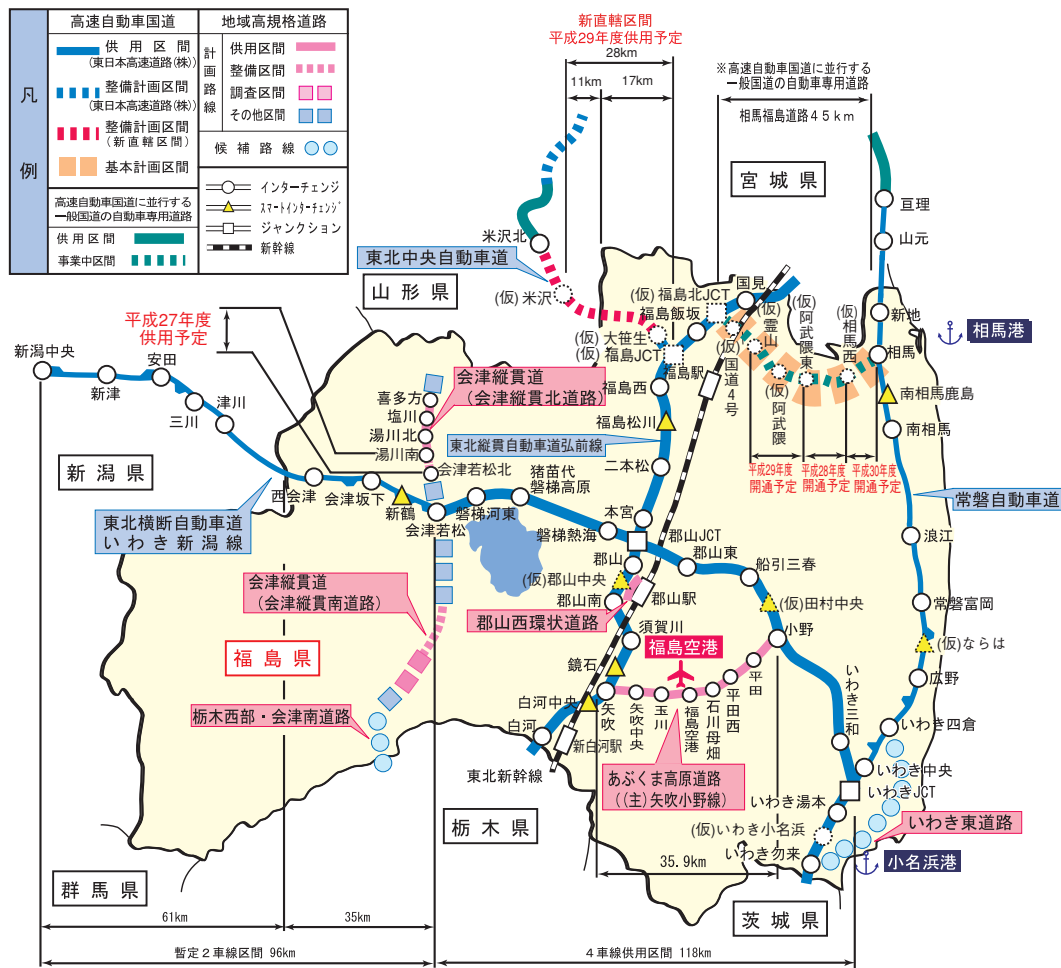

※ 高速自動車国道に並行する一般国道の自動車専用道路・A'
 ・渋滞解消や防災対策など国道に緊急に対応する観点から、一般国道のバイパスを高速自動車国道との二重投資を避けるために自動車専用道路として整備し、高速自動車国道の機能を当面代替することが可能な路線。

高速道路建設の手順

計画決定まで

予定路線

国土開発幹線自動車道建設法（第3条）

国土開発幹線自動車道建設会議

会長は委員の互選により選出
衆議院議員（6人）、参議院議員（4人）、学識経験者（10人以内）

決定すること

- (1)建設線の区間
- (2)建設線の主たる経過地
- (3)標準車線数
- (4)設計速度
- (5)道路等との主たる連結地
- (6)建設主体

基本計画の決定

（国土交通大臣）

国土開発幹線自動車道建設法（第5条）

環境影響評価

環境影響評価法

国土開発幹線自動車道建設会議

決定すること

- (1)経過する市町村名
- (2)車線数
- (3)設計速度
- (4)連結位置及び連結予定施設
- (5)工事に要する費用の概算額
- (6)その他必要な事項

※整備計画の決定にあたっては、あらかじめ関係都道府県等の意見を聴取。

整備計画の決定

（国土交通大臣）

新直轄方式による整備
高速自動車国道法（第6条）

高速道路株式会社による整備
道路整備特別措置法（第3条）

全国の高規格幹線道路の現状

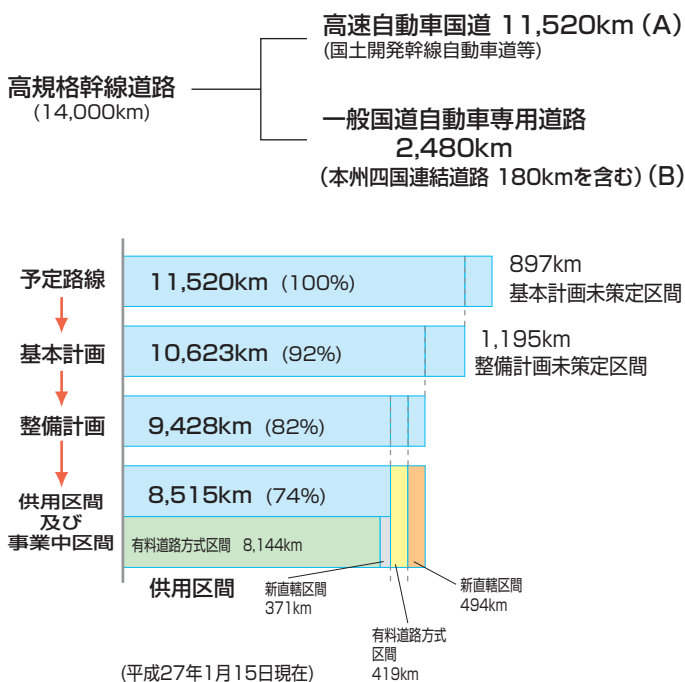

本県周辺の高規格幹線道路

高速道路株式会社による整備手順

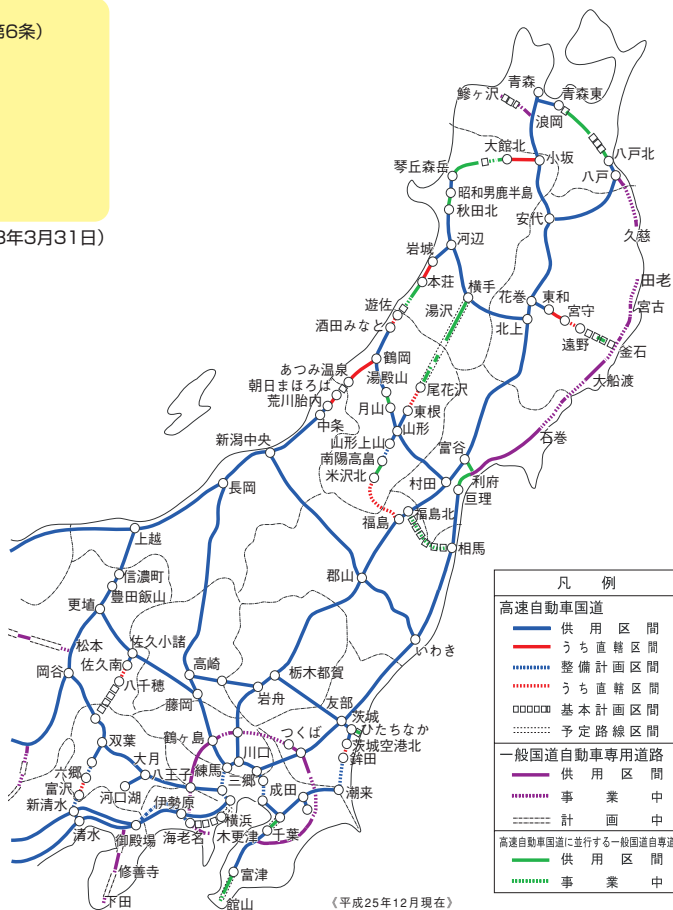

凡例	
高速自動車国道	供用区間
	うち直轄区間
	整備計画区間
	うち直轄区間
	基本計画区間
	予定路線区間
一般国道自動車専用道路	供用区間
	事業中
	計画中
高速自動車国道に並行する一般国道自動車専用道路	供用区間
	事業中

福島県の道路

常磐自動車道（設計速度100km/h）県内延長L=128km

	日立北	いわき中央	いわき四倉	広野	常磐富岡	浪江	南相馬	相馬	新地	山元	亘理
	日立北～ いわき中央	いわき中央～ いわき四倉	いわき四倉～ 常磐富岡		常磐岡～南相馬	南相馬～相馬	相馬～新地		新地～山元	山元～亘理	
基本計画	S46.6.8	S46.6.8	H1.2.27		H1.2.27		H3.12.20				
整備計画	S48.10.19	H1.1.31	H3.12.3		H8.12.27			H10.12.25	H8.12.27		
施行命令	S48.10.19	H2.8.14	H5.11.19		H10.4.8		H10.12.25		—	H10.4.8	
施行主体	日本道路公団				東日本高速道路(株)						
車線数	4車線		暫定2車線								
延長	51km(24km)	13km	14km	16km	33km	14km	9km	15km(5km)	12km		
供用(予定)年度	S62年度	H10年度	H13年度	H16年度	H26年度	H24年度	H26年度	H26年度	H26年度		H21年度
現況	・供用中	・供用中	・供用中		・供用中	・供用中	・供用中		・供用中		・供用中

※延長欄の（ ）書きは、本県延長分。



〈南相馬～相馬間〉

平成27年3月1日に全線供用したが、いわき中央以北については、依然、暫定2車線のままとなっている。

東北横断自動車道いわき新潟線（磐越自動車道）（設計速度80km/h）県内延長L=152km

	いわきJCT	郡山JCT	磐梯熱海	猪苗代磐梯高原	猪苗代磐梯高原～ 会津坂下	会津若松	会津坂下	西会津	津川	安田	新潟中央
	いわき～郡山	郡山～磐梯熱海	磐梯熱海～ 猪苗代磐梯高原		猪苗代磐梯高原～ 会津坂下	会津坂下～西会津	西会津～津川	津川～新潟中央			
基本計画	S53.12.20	S48.11					S53.12				
整備計画	S61.1.21	S53.11.21		S57.3.1			S61.1.21		S57.1.20		
施行命令	S62.9.4	S53.11.21		S59.11.30			S61.1.28		S60.2.13		
施行主体	東日本高速道路(株)		日本道路公団								
車線数	4車線	4車線			4車線	暫定2車線	暫定2車線				
延長	71km	8km	18km	35km			12km	22km(8km)	23km	24km	
供用(予定)年度	H7年度	H2年度	H3年度	H4年度			H8年度	H9年度	H8年度	H6年度	
現況	・供用中	・供用中	・供用中	・供用中			・供用中	・供用中	・供用中		

※延長欄の（ ）書きは、本県延長分。



〈いわき地区〉



〈阿賀野川SA付近〉

平成20年11月30日にいわき～郡山間の4車線化が完成したが、会津若松以西については、依然、暫定2車線のままとなっている。

東北中央自動車道（設計速度100km/h、80km/h）県内延長L=58km

	相馬市	福島市	米沢市
	相馬市～福島市		福島市～米沢市
基本計画	H9.2.5		H3.12.20
整備計画			H8.12.27
施行命令	現在も基本計画のまま整備計画が策定されていない		H10.12.25
施行主体			国土交通省（新直轄方式）
車線数			暫定2車線
延長	約45km		28km(17km)
供用(予定)年度	—		(H29年度)
現況	自動車専用道路「国道115号相馬福島道路」として国直轄権限代行により事業中		新直轄方式で事業中



〈福島～米沢間〉

※延長欄の（ ）書きは、本県延長分。

スマートインターチェンジ

○スマートICの概要

スマートICとは高速道路のサービスエリア（SA）等に無人・キャッシュレスの料金徴収施設であるETC（イーティーシー）ゲートを設け、一般道路と接続することにより、低コストで建設・運営できるETC専用のインターチェンジ（IC）です。高速道路のICの整備を希望する市町村など事業主体の負担を軽減し、ICの整備を進めやすくし、現在、全国平均約10km間隔（福島県平均約14km間隔）であるICを欧米並みの約5kmに改善することを念頭に、効率的にICの整備を図り、高速道路の通行者及び利用者の利便性の向上、地域の活性化、物流の効率化等に寄与することを目的としています。

平成18年度から平成20年度までは社会実験を行い検証のうえ恒久化するもの（「スマートインターチェンジ（スマートIC）【SA・PA接続型】制度実施要綱」H18.7.10）でしたが、平成21年以降、社会実験を実施しない制度（「スマートインターチェンジ【高速道路利便増進事業】制度実施要綱」H21.2.24、「スマートインターチェンジ整備事業制度実施要綱」H26.6.30）となりました。

なお、SA、PAに接続するスマートICを「SA・PA接続型」、高速道路本線車道または本線上に設置されたバスストップ（BS）に接続するスマートICを「本線直結型」といいます。

【SA・PA接続型】

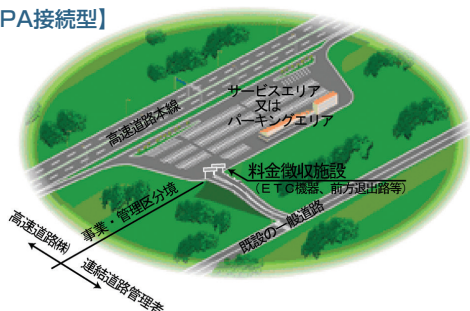

【本線直結型】

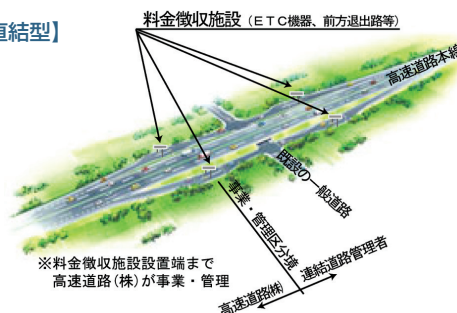

○県内の状況

供用箇所

- 東北自動車道「福島松川スマートIC」(SA,PA接続型) (H18.10.1～)
- 磐越自動車道「新鶴スマートIC」(SA,PA接続型) (H19.4.1～)
- 東北自動車道「鏡石スマートIC」(SA,PA接続型) (H21.4.1～)
- 東北自動車道「白河中央スマートIC」(本線直結型) (H21.8.8～)
- 常磐自動車道「南相馬鹿島スマートIC」(SA,PA接続型) (H27.2.21～)
- 東北自動車道「(仮)郡山中央スマートIC」(本線直結型) (事業中)



○スマートIC設置の流れ

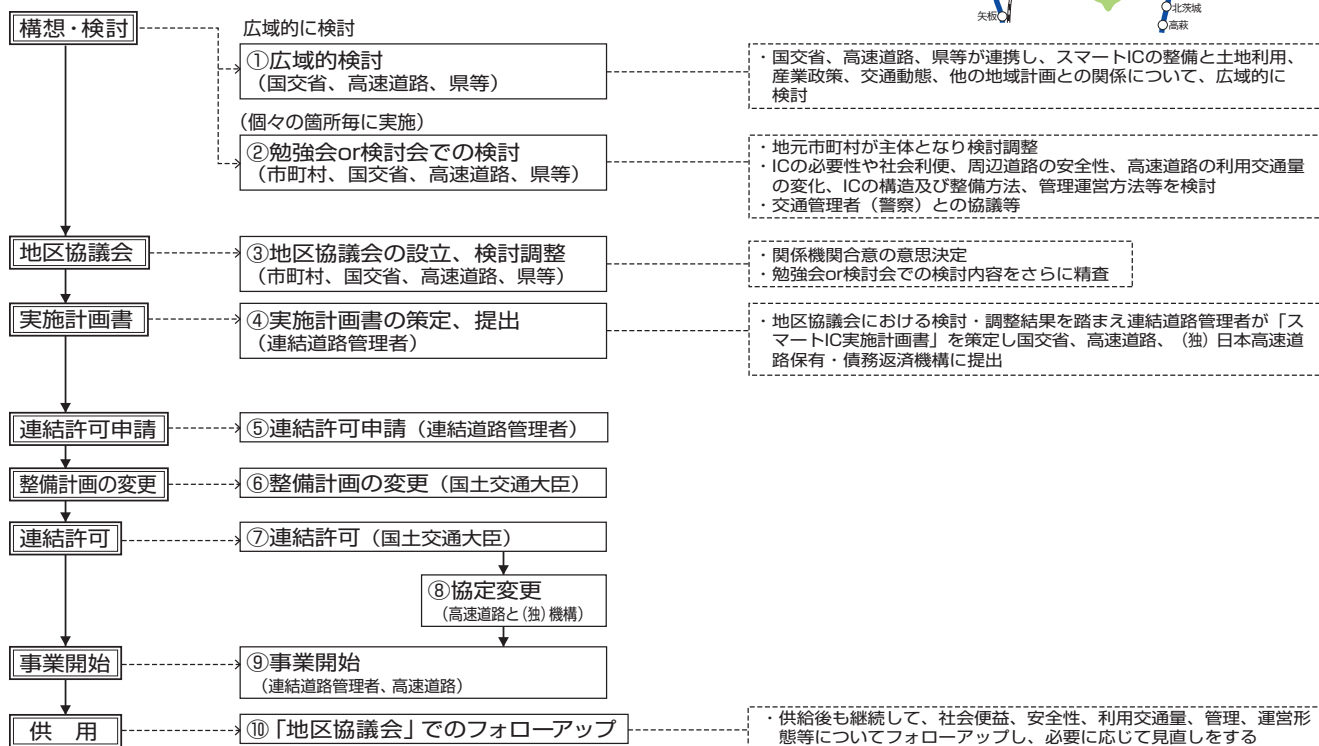

4 地域高規格道路

地域高規格道路とは

整備の必要性

地域振興と活力ある地域づくりを実現するためには、地域の連携を強化し、地域間の交流促進を図る基盤施設としての高速交通ネットワークの充実が緊急の課題であり、平成4年6月22日道路審議会建議「今後の道路整備のあり方」において全国的な高規格幹線道路網と連携して「地域集積圏」の形成、集積圏相互の交流の促進、交通拠点等との連結を図る地域高規格道路が必要とされ、第11次道路整備五箇年計画において、その整備の必要性が位置づけられました。

地域高規格道路の路線条件

下記の①～③いずれかの機能を有する2車線以上の自動車専用道路、またはこれと同程度の機能を有し、路線全体として概ね60km/h以上のサービス速度を確保する構造規格の道路です。

- ① 通勤圏の拡大や都市と農山村地域との連携の強化による地域集積圏の拡大を図る環状・放射道路……………（連携機能）
- ② 高規格幹線道路を補完し、物資の流通、人の交流の活発化を促し、地域集積圏間の交流の促進を図る道路……………（交流機能）
- ③ 空港・港湾等の広域的交流拠点や地域開発拠点等との連絡道路……………（連結機能）

地域高規格道路の指定の手順

広域道路整備基本計画の策定
広域道路(交流促進型)の選定 (都道府県、政令指定市、地方整備局) 等が共同で策定

都道府県等から指定候補の報告

路線の機能、事業の緊急性、地域活性化への効果、ネットワークとしての整合、構造等を検討

地域高規格道路の指定

路線(プロジェクト)の指定

1. 「候補路線」(道路局長、都市・地域整備局長が指定)
地域高規格道路として整備を進めることの妥当性、緊急性等について検討を進める路線

2. 「計画路線」(国土交通大臣が指定)
地域高規格道路として整備を進めていくため、基礎的データの収集、路線全体の整備計画の検討等を進める路線

都道府県等から指定候補の報告

整備のプライオリティ、調査の熟度、地域活性化への効果等を検討

区間(事業単位)の指定

3. 「調査区間」(道路局長・都市局長が指定)ルート選定、整備手法、都市計画、環境影響評価等の調査を進める区間

4. 「整備区間」(道路局長・都市局長が指定)事業着手に向けて、都市計画決定手続き、環境影響評価手続き、予備設計等を進める区間

平成6年12月
(第1回指定)

平成10年6月
(追加指定)

※高規格幹線道路を補完する広域的な機能を有する地域高規格道路の場合、調査区間及び整備区間の指定に際しては、社整審(道路分科会)の議を経なければならない。

地域高規格イメージ図

- 高規格幹線道路
- 地域高規格道路
- 広域道路(交流促進型)

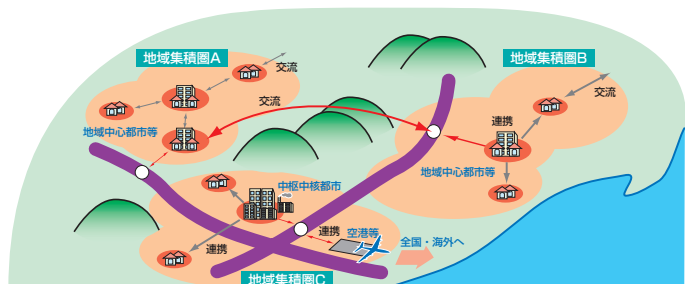

県内の地域高規格道路

凡 例

- 地域高規格道路
- 計画路線
 - 供用区間
 - 整備区間
 - 調査区間
 - 計画路線
- 候補路線
- 広域道路
 - 交流促進型
 - 地域形成型
- 高規格幹線道路
 - 供用中又は整備計画
 - 基本計画又は予定路線

広域道路は、今後の道路整備のマスタープランであり、具体的な路線のルート、位置等を規定するものではありません。

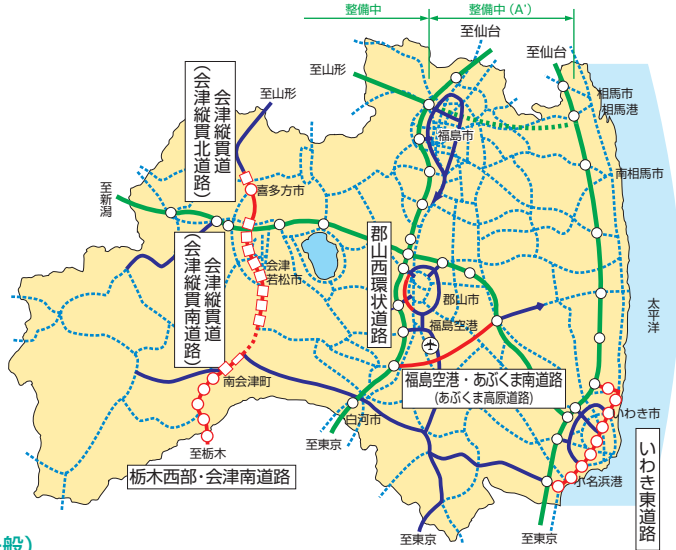

● 福島県の地域高規格道路指定一覧（一般）

路線の指定		区間の指定		起点	終点	指定延長 km
候補路線	計画路線	調査区間	整備区間			
福島空港・あぶくま南道路（あぶくま高原道路） （主要地方道矢吹小野線）（事業主体：福島県）						
H6.12.16				西白河郡矢吹町	田村郡小野町	—
(連結)	H6.12.16			西白河郡矢吹町	田村郡小野町	約30
		H7.8.23		西白河郡矢吹町字赤沢	西白河郡矢吹町字諏訪の前	5
		H7.4.28		西白河郡矢吹町	石川郡玉川村	5
		H7.8.23	H8.8.30	石川郡玉川村大字小高	石川郡玉川村	3
		H8.8.30	H15.9.26	石川郡玉川村	石川郡平田村	14
		H7.8.23	H10.12.18	石川郡平田村	田村郡小野町	4
		H7.4.28	H7.4.28	田村郡小野町大字葛蒲谷	田村郡小野町大字小野新町	3
郡山西環状道路 （国道4号）（事業主体：国土交通省東北地方整備局郡山国道事務所）						
H6.12.16				須賀川市	郡山市	—
(連携)	H6.12.16			須賀川市	郡山市	約10
			H7.4.28	須賀川市	郡山市	14
会津縦貫道 （会津縦貫北道路）（国道121号）（事業主体：国土交通省東北地方整備局郡山国道事務所）						
H6.12.16				喜多方市	会津若松市	—
(連携)	H6.12.16			喜多方市	会津若松市	約20
		H7.8.23	H8.8.30	喜多方市	会津若松市	12
会津縦貫道 （会津縦貫南道路）（国道118号、国道121号）						
H6.12.16				会津若松市	南会津郡田島町（現 南会津町）	—
(連携)	H10.6.16			会津若松市	南会津郡田島町（現 南会津町）	約50
		H11.12.17	H19.3.30	南会津郡下郷町	南会津郡下郷町	9
		H19.3.30		南会津郡下郷町	南会津郡南会津町	9
いわき東道路						
H10.6.16				いわき市	いわき市	—
栃木西部・会津南道路						
H10.6.16				南会津郡田島町（現 南会津町）	今市市（現 日光市）	—

指定の総括		
候補路線	2路線	—
計画路線	4路線	約110km
	調査区間	1区間 9km
	整備区間	9区間 69km

● 県内地域高規格道路の整備状況

平成27年3月現在（単位：km）

路線	計画路線 (概略延長)	区間指定		現供用延長	供用率 (%)
		調査区間 (概略延長)	整備区間		
福島空港・あぶくま南道路	30	36	34	36	100
郡山西環状道路	10	14	14	14	100
会津縦貫道 (会津縦貫北道路)	20	13	13	10	77
会津縦貫道 (会津縦貫南道路)	50	18	9	18	0
栃木西部・会津南道路	【候補路線】				
いわき東道路	【候補路線】				
計	110	81	70	81	60

* 計画路線の概略延長は、10km単位で指定される。

福島空港・あぶくま南道路(あぶくま高原道路)

あぶくま高原道路は、東北道と磐越道を結ぶ地域高規格道路であり、福島空港へのアクセス強化、地域間の連携・交流促進、更には地域経済の活性化を目的として整備され、平成22年度全線開通しました。

● 福島空港 IC から玉川 IC 方面を望む



会津縦貫道(会津縦貫北道路、会津縦貫南道路)、栃木西部・会津南道路

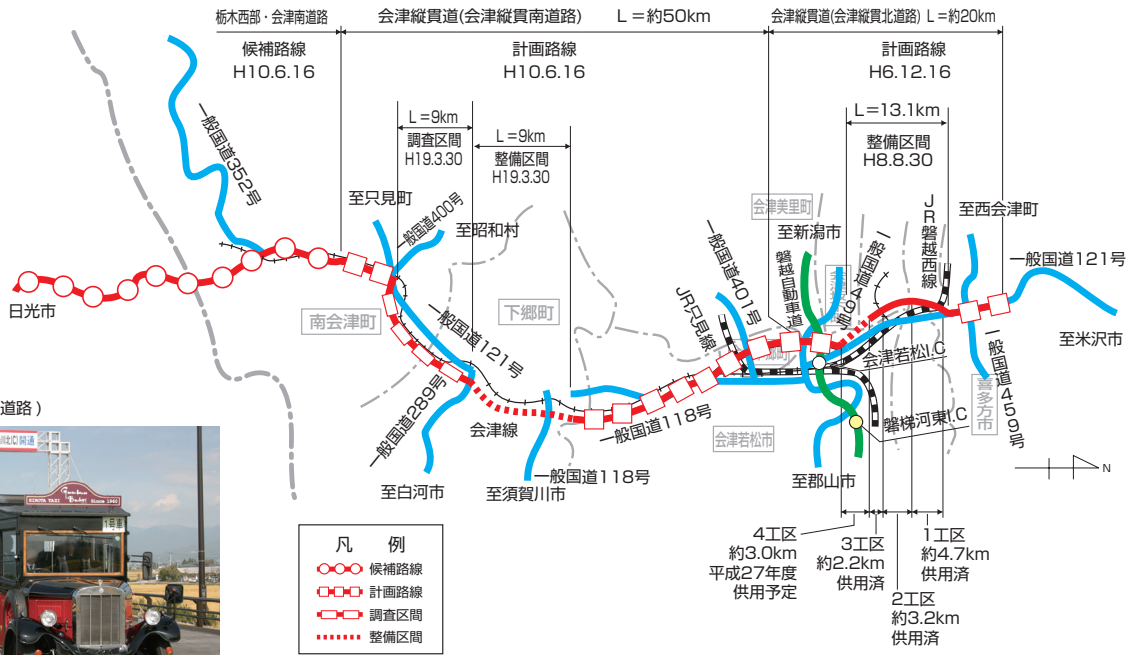

● 会津縦貫道(会津縦貫北道路)



ひとくちメモ

道路法 基本法……道路の定義、道路の種類、路線の認定方法、道路の管理、道路に関する費用負担等道路に関する基本的事項について定めたもの。

高速自動車国道に関する法律

- ・高速自動車国道法
全国的な自動車交通網の枢要部分を構成し、国の利害に特に重要な関係を有する高速自動車国道に関し、予定路線の指定、整備計画、管理、構造等に関する事項を定めたもの。

※現在国会で審議中であり、一部改正される予定。

有料道路に関する法律

【基本法】

- ・道路整備特別措置法
道路の整備の促進を図るため、借入金等による建設と料金による償還という有料道路の制度を認め、その新設、改築その他の管理を行う場合の特別の措置を定めたもの。

【会社等主体に関する法律】

- ・高速道路株式会社法、独立行政法人日本高速道路保有・債務返済機構法
- ・地方道路公社法

道路の整備を促進するための法律

- ・社会資本整備重点計画法
社会資本整備事業を重点的、効果的かつ効果的に推進するために定められた。
- ・道路整備事業に係る国の財政上の特別措置に関する法律
道路の交通の確保とその円滑化を図るとともに、生活環境の改善に資するため、道路整備費の財源等に関する特例を定めたもの。
- ・道路整備特別会計法
道路整備事業を特別会計で行うこととし、その経理の手続き等について定めたもの。

【特別な道路の整備に関する法律】

- ・積雪寒冷特別地域における道路交通の確保に関する特別措置法
- ・交通安全施設等整備事業の推進に関する法律
- ・共同溝の整備等に関する特別措置法
- ・電線共同溝の整備等に関する特別措置法

その他

【環境】

- ・幹線道路の沿道の整備に関する法律〈鉄道〉
- ・踏切道改良促進法、軌道法、都市モノレール法等〈高齢者、身体障害者等〉
- ・高齢者、身体障害者等の公共交通機関を利用した移動の円滑化の促進に関する法律

5 社会資本整備総合交付金

社会資本整備総合交付金とは

● 目的・趣旨

地方公共団体が、政策目的を実現するために作成した社会資本総合整備計画に基づき、目標実現のための基幹的な社会資本整備事業のほか、関連する社会資本整備やソフト事業を総合的・一体的に支援します。

● 内容

社会資本整備総合交付金は、国土交通省所管の地方公共団体向け個別補助金を1つの交付金に原則一括し、地方公共団体にとって自由度が高く、創意工夫を生かせる総合的な交付金として創設するものです。

社会資本整備総合交付金のイメージ

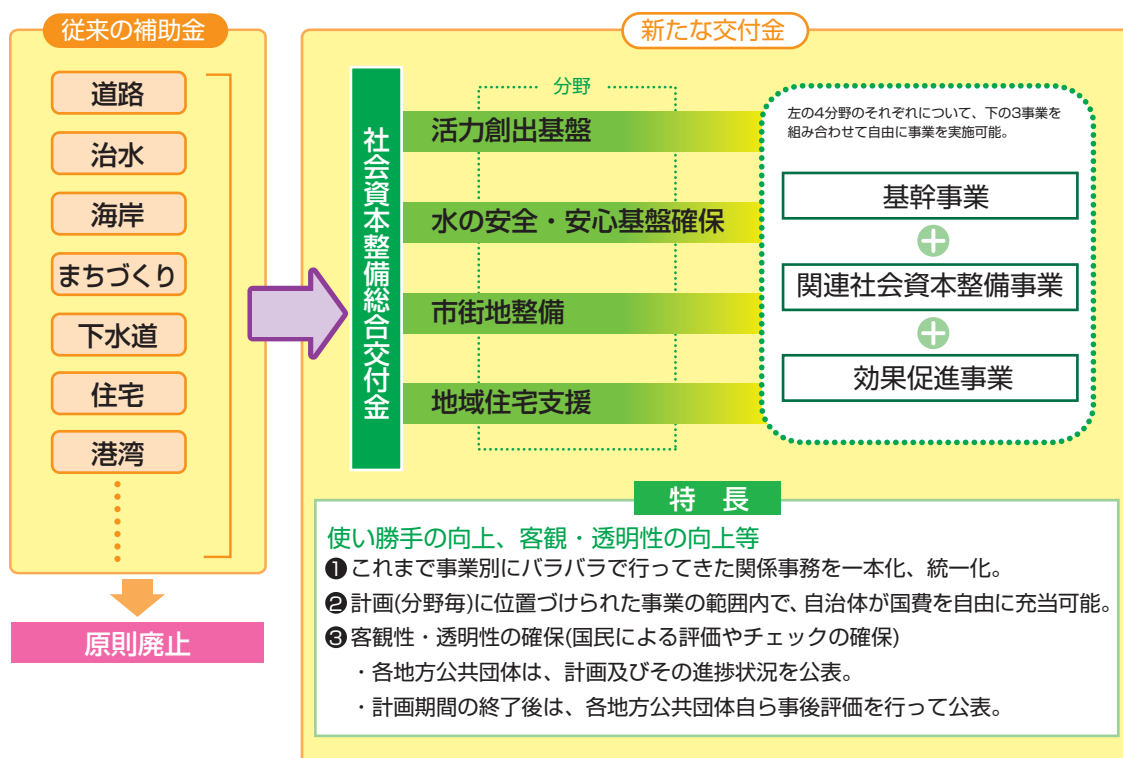

社会資本整備総合交付金の特徴

○種類	通常 防犯 復興	(項) 社会資本総合整備事業費 (項) // (項) 東日本大震災復興事業費	(目) 社会資本整備総合交付金 (目) 防災・安全社会資本整備交付金 (目) 社会資本整備総合交付金
-----	----------------	--	--

【交付対象】 都道府県・市町村
社会資本総合整備計画の策定
 ・ 期間：概ね3～5年
 ・ 内容：名称、目標、期間、交付対象事業全体事業費、評価指標 等

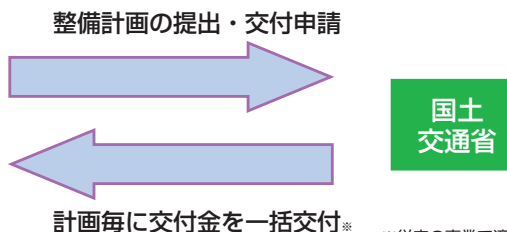

※従来の事業で適用される国費率を基本 (対応する事業がない場合は1/2)

対象事業	①基幹事業： 整備計画の目標を実現するために交付金事業者が実施する基幹的な事業であって次の分野ごとに掲げる事業	②関連事業： 1) 関連社会資本整備事業： 基幹事業と一体的に整備することが必要な社会資本整備重点計画法に掲げる事業(一部を除く) 2) 効果促進事業： 基幹事業と一体となってその効果を一層高めるために必要な事業等(ソフト事業を含む)
	<ul style="list-style-type: none"> 活力創出基盤整備：道路事業、港湾事業 水の安全・安心基盤整備：河川事業、砂防事業 等 市街地整備：都市再生整備計画事業 等 地域住宅支援：地域住宅計画に基づく事業 等 	

※平成26年度予算案においては、「防災・安全社会資本整備交付金」により、インフラ再構築（老朽化対策、事前防災・減災対策）及び生活空間の安全確保の取組を集中的に支援。

6 福島県の有料道路

福島県道路公社の管理する有料道路

福島県道路公社の管理する有料道路は、東北自動車道と磐越自動車道を結ぶ自動車専用道路「あぶくま高原道路」です。

高速道路と一体となって高速交通ネットワークを形成し、時間短縮等の効果で利便性が向上しています。

周辺には、福島空港をはじめ母畑温泉やジュピアランドひらた、あぶくま洞等の家族で楽しめる観光施設もあります。

「あぶくま高原道路」の時間短縮効果

「あぶくま高原道路」は矢吹ICと小野ICとの間約36kmを30分で結びます。移動時間は平行する県道より約33分、高速道路より19分短縮されます。

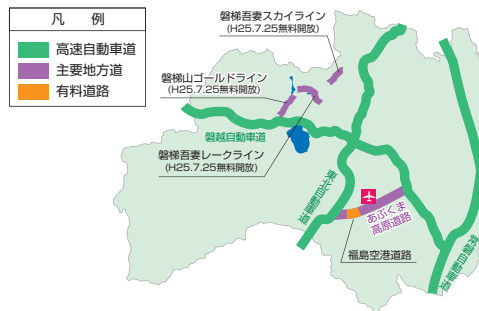
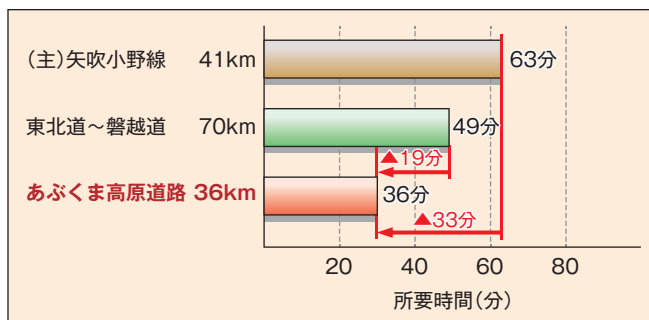
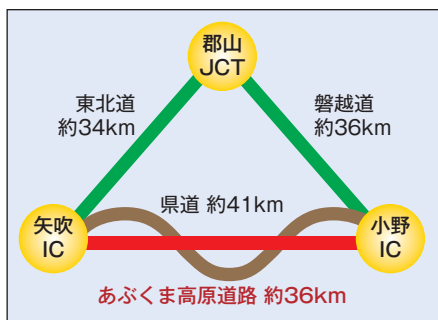

福島空港道路

● 福島県の有料道路の概要

有料道路名	区分	路線名	区間	延長(km)	事業費(百万円)	供用開始年月日 事業主体	最終償還年 度
福島空港道路 (あぶくま高原道路)		主要地方道 矢吹小野線	西白河郡矢吹町八幡町 石川郡玉川村大字小高	6.6	3,160	H13.3.27 県道路公社	H43.3.26

観光有料道路3路線の恒久的な無料開放

福島県道路公社が管理していた観光有料道路3路線（磐梯吾妻スカイライン・磐梯山ゴールドライン・磐梯吾妻レークライン）は、平成25年7月24日をもって料金徴収期間が満了となり、同年7月25日から県に引き継がれ、一般の県道として恒久的に無料開放となりました。

一般の県道となってからも、多くの人々に親しまれてきたスカイライン等の愛称を受け継ぎ、本県の魅力ある観光道路として引き継ぎ適正に管理していきます。



磐梯吾妻スカイライン



磐梯山ゴールドライン



磐梯吾妻レークライン

7 道路施設の長寿命化対策 (福島県道路長寿命化計画)

主旨

橋梁をはじめとする道路施設の高齢化に適切に対応するため、今後の福島県における道路管理のあるべき姿や基本方針等について検討を行い、「福島県道路長寿命化計画」を策定しました。

本マネジメントは、今後の道路管理のあり方を示すものであり、これをもとに計画的な管理業務を推進します。

基本方針

今後の道路管理は、老朽化施設の大幅な増加に適切に対応すると共に、県民の視点に立つことを基本とし、ふくしま道づくりプランの基本目標である「ともに育む、たしかな未来への道づくり」の実現に向け、安全で安心できる生活を支え、全ての県民の財産である道路を次世代に引き継ぐことのできるよう以下の施策に取り組みます。

施策

- ◆ 予防保全を基本とした長寿命化の取り組み
- ◆ 道路の長期的な維持管理費用の縮減や平準化に向けた取り組み
- ◆ 継続的に改善していく道路管理の体制づくり

● 福島県道路長寿命化計画の位置付け

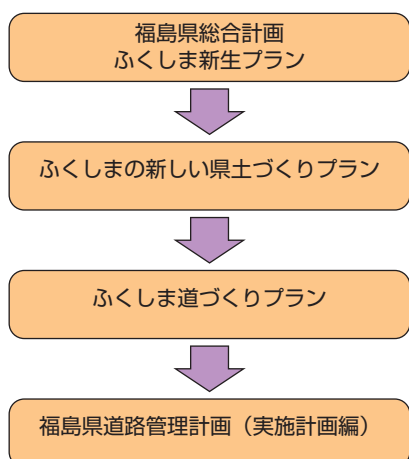

● 今後の道路管理

老朽化が進む大量の道路施設を管理するための体制づくりを進めます。

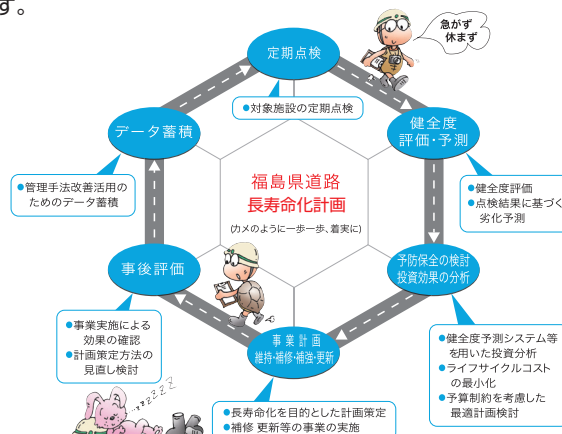

● 道路施設の現状 (例：橋梁)

現在、架設後50年を経過した橋梁（老朽橋）が約880橋で全体の約20%となっている。これが、20年後には約70%になる見込みです。

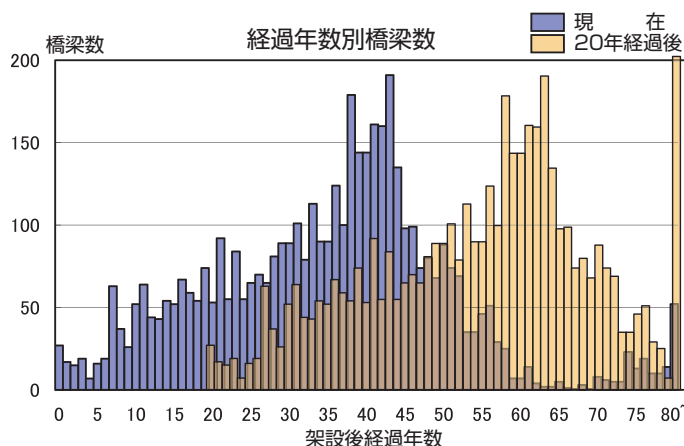

● 予防保全を基本とした取り組み

将来、構造的に影響を及ぼすと想定される損傷の計画的な対策を進め、道路施設の劣化進行を抑制するなど、予防保全を基本とした道路施設の長寿命化に取り組み、「建設→維持→補修→更新」に係るライフサイクルコストの低減を図ります。

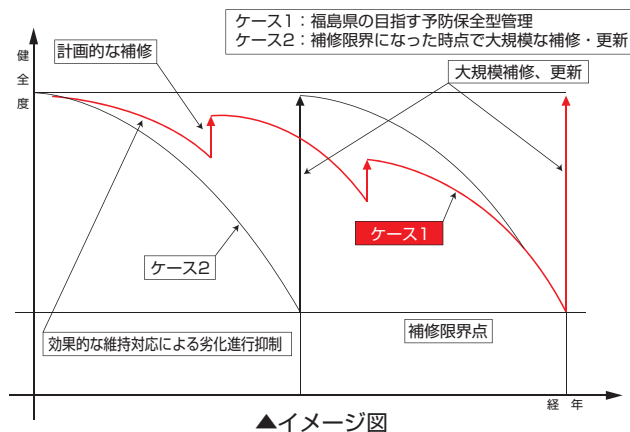

⑧ ふくしま公共施設等ユニバーサルデザイン指針

指針策定の趣旨

公共機関が整備する道路、河川、公園、公共建築物等の公共施設をはじめ、民間事業者による病院、店舗、宿泊・娯楽施設など、多くの様々な人が利用する公共性の高い施設（以下「公共施設等」といいます。）ユニバーサルデザインの推進は、ユニバーサルデザインのまちづくりを実現する上で、とても重要な役割を担っています。

そしてその実現には、施設づくりに関するすべての人が相互に連携し協力しながら、一つの施設（点）からそれをつなぐ線に、さらに線から面、面から空間へと、優れたデザインを連続させていくこ

とが不可欠となります。

本指針は、施設づくりに関わる方々がデザインをまとめていくための「手引き」として、以下の考え方に基づいて策定しました。

公共施設はもとより、民間事業者による公共性の高い施設のデザインにおいて、本指針が幅広く活用されることを期待しています。

- 施設の利用者、設置者、設計・施工者が、ユニバーサルデザインをともに理解し、ともに考えるための共通の手引き。
- あらゆる公共施設等を網羅した体系的な手引き。
- 多くの利用者の様々なニーズを的確に反映した実用的な手引き。

県の取組み

県ではこれまで、「人にやさしいまちづくり」を目標に掲げ、高齢者や障がい者などにとっての障壁を取り除く「バリアフリー」の考え方で、施設の新設や改修等を進めてきましたが、これらは「ある特定の人のための特別な配慮」という福祉施策として捉えられてきました。

このような中、以前にもまして人権尊重などに配慮し、すべての人を視野に入れた県づくりを進めていくため、現在では、バリアフ

リーの考え方を一歩進めたユニバーサルデザインの考え方を県政の基本に据え、総合的な行動指針や分野別行動計画のもと、ハード・ソフトの両面から、計画的・体系的に各種施策を展開しています。

特に、「ユニバーサルデザインのまちづくり」を県の重点施策として位置付け、できることから、可能な限り、スピード感を持って、ユニバーサルデザインに取り組んでいます。

公共施設のユニバーサルデザイン

基本理念

施設のユニバーサルデザインを実現するためには、県民や利用者、施設の設置者や設計者などが、その理念を共有することが重要です。本指針では、ソフト・ハードの両面から、県民との連

携協働により、「人」と「地域」の個性を最大限に発揮し、持続的発展が可能な社会を支える公共施設づくりを目指すという側面から、基本理念として次の5つを掲げます。

1. ともにつくるデザイン

公共施設の「いのち」は、利用者とともに育てていくものです。また、ユニバーサルデザインは、「すべての人のためのデザイン」であると同時に、「すべての人によるデザイン」でもあります。

そのため、施設づくりの各段階で、できるだけ多様な手段で、より多くの利用者ニーズを把握し、それをデザインに的確に反映させることが大切です。また、このことが、施設への愛着や誇り、施設を大切にすることを育むことにもつながります。

2. ともに生きるデザイン

ユニバーサルデザインは、画一的なデザインを目指すものではありません。地域の特性を生かした、地域の人々に永く愛される、多様で魅力あるデザイン、地球環境を守り、人と自然とが共存できるデザイン、そして、人情や風習、歴史・文化、地域コミュニティなどを守り育むデザインが必要です。

3. こころふれあうデザイン

デザインがより優れたものとなるためには、次のような「人のこころ」が重要です。

① つくる人の「こころ」

人権尊重の視点に立ち、常に、様々な利用者像を想定し、使いやすいデザインを生み出す「想像力と創造力」、そして、関係者の意見を親身になって聴き、利害を適切に調整し、デザインの必要性や妥当性を見極める「対話と調整」が求められます。

② 利用する人の「こころ」

施設が持つ本来の機能を最大限に発揮するため、そして、施設だけでは十分とはいえない部分を補完するため、助け合い（結）の精神、マナー、気配り、気づきなど、利用者一人ひとりの「こころのユニバーサルデザイン」への理解と協力が不可欠です。

③ 管理する人の「こころ」

利便性の向上をハードのみで解決するのではなく、様々な場面に応じて、施設職員の配置計画を工夫するなど、心の通い合う、わかりやすい「対話型の施設運用」も必要です。

4. さりげないデザイン

周辺景観と調和するとともに、「こころの障壁」を招かない、「さりげなさ」と「美しさ」が求められます。

5. 追いつけるデザイン

より多くの人が少しでも利用しやすいよう、試行錯誤を重ねながら利用者との合意形成を図り、施設の評価やそれらデータの蓄積を行うとともに、時代のニーズを的確に捉えながら、絶えず見直し・改善を行うという、「プロセス」と「終わりなき取組み」が重要です。



基本方針

●基本方針の視点●

すべての人が、同じ場所で、同じことを、同じようにできる。

ふくしま型ユニバーサルデザインの「キーワード」、「5つの実現手法」、そして、公共施設等のユニバーサルデザインの「5つの基本理念」のもと、ソフト・ハードの両面から、地域性・環

境を踏まえ、優れたデザインを創り出すための「5つの基本方針」を次に掲げます。

1.すべての人が **快適** に利用できる施設

2.すべての人が **簡単** に利用できる施設

3.すべての人が **安全** に利用できる施設

4.さりげなく **美しい** 施設

5.どのような状況にも **柔軟** に対応できる施設

基本方針1 すべての人が**快適**に利用できる施設

- ①特定の人々が特別扱いされたり、いやな思いをすることのない施設
- ②右利き、左利きに対応した施設
- ③利用方法や利用状況の説明が効果的に行われる施設
- ④視覚、聴覚、触覚など多様な手段で、必要な情報が十分に提供される施設
- ⑤補助器具や補助手段を効果的に活用できる施設
- ⑥繰り返しの動作や、長時間にわたる肉体的負担が伴わない施設
- ⑦利用場所に接近しやすく、利用する広さが適切な施設
- ⑧重要なものがよく見えるよう、視線が確保されている施設
- ⑨使用しようとする全てのものに容易に手が届く施設
- ⑩少ない労力で効率的に、楽に使える施設
- ⑪利用者に不自然な姿勢を強いない施設
- ⑫プライバシーに配慮された施設
- ⑬天候や季節に左右されない施設
- ⑭疲れたときに休むことができる施設

基本方針2 すべての人が**簡単**に利用できる施設

- ①使い方を直感的に理解できる施設
- ②利用者の理解力や言語能力の違いが問題にならない施設
- ③利用者に必要な情報が容易にわかる施設

基本方針3 すべての人が**安全**に利用できる施設

- ①安全に対する配慮が等しく確保される施設
- ②危険や間違えやすい状況が発生しない施設
- ③使用方法を間違えても重大な結果につながらない施設
- ④注意が必要な操作において、不注意な操作を誘発しない施設
- ⑤危険なときや使用方法を間違えたときは、注意や警告を発する施設
- ⑥危険な部分が防護されている施設
- ⑦四季を通じて安全な施設
- ⑧災害時や不測の事態が生じて、安全に避難できる施設

基本方針4 さりげなく**美しい**施設

- ①色や形状などの印象が、利用者にとって抵抗感がなく、受け入れられやすい施設
- ②創意工夫された内容が、目立ちすぎず、さりげなくデザインされている施設
- ③地域の特性を生かし、周辺の景観と調和した施設
- ④自然や環境に配慮し、動植物にやさしい施設

基本方針5 どのような状況にも**柔軟**に対応できる施設

- ①できる限り同じ手段で利用できる施設
- ②利用者に応じた使い方が選べる施設
- ③利用者のペースに合わせることができる施設
- ④情報がその重要さに応じて提供される施設
- ⑤補助器具の使用や人的介助に十分な空間を提供できる施設

- 自転車と歩行者を分離する構造としたことで、それぞれのスムーズな通行を確保しています。



- 排水溝の蓋に凹凸加工することで、滑りにくい構造としています。

9 福島県の広域連携の取り組み

F I T 構想

福島、茨城、栃木3県の県際地域であるF I T地域は、交通体系の整備の進展により、東京からの地理的優位性が高まっているとともに、豊かな自然環境、地域資源に恵まれ、さらに地震等の自然災害に対する安全性も高いなど、様々なポテンシャルを有する福島（F）・茨城（I）・栃木（T）の3県の県際地域（那須岳・八溝山を中心とする地域）が、これまで培ってきた交流・連携をもとに広域交流圏としてのさらなる発展を目指し、F I Tブランドの創出・育成、交流・二地域居住や広域観光交流の推進、交通体系や情報通信基盤等の整備など、連携して取り組むものです。

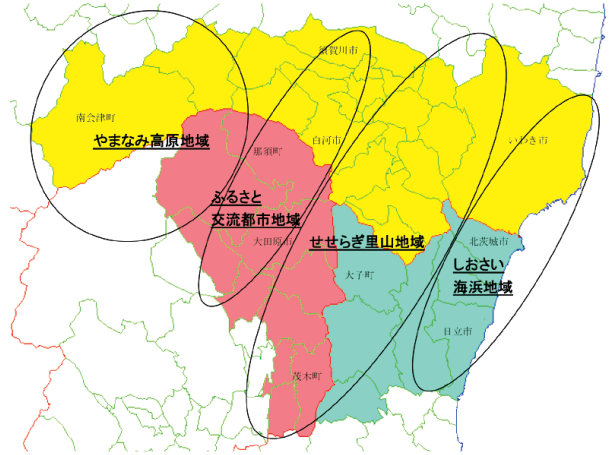
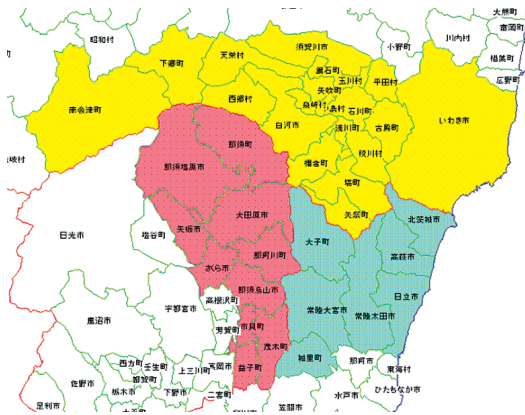

福島県
 いわき市、白河市、須賀川市、鏡石町、
 天栄村、南会津町、下郷町、西郷村、
 泉崎村、中島村、矢吹町、棚倉町、
 矢祭町、塙町、鮫川村、石川町、
 玉川村、平田村、浅川町、古殿町
 20市町村

「福島県阿武隈地域振興プラン21」

阿武隈地域は、県土の約3分の1を占める広大な地域で、東京から概ね250km圏内に位置し、東北新幹線、東北自動車道、常磐自動車道や福島空港などの高速交通体系が身近に活用できるという地域的優位性を有し、豊富な森林資源に恵まれ、堅固な地盤であり、地震に対する安全性が極めて高い地域です。

阿武隈地域総合開発基本計画の終了及び阿武隈地域を取り巻く情勢が大きく変化していることから、今後の阿武隈地域のあり方について検討し、平成16年7月に「福島県阿武隈地域振興プラン21」を策定しました。

基本目標を「こころ豊かな生活をあぶくま地域で実現する『ふるさとあぶくま交流圏』の創造」とし、経済的な豊かさや都会的な快適さを追い求めてきたこれまでの価値観を転換し、豊かで美しい里山や澄んだ空気、助け合い精神と温かい心、伝統的な食文化や生活文化などを“あぶくまらしさ”と捉え、“あぶくまらしさ”を生かした地域づくりを進めることとしており、キーワードとして「ゆっくり（スローライフ）」「回す（循環）」「つなぐ（ネットワーク）」を示しています。

この振興プランに基づき、“あぶくまらしさ”の確立と継承を進めるとともに、“あぶくまらしさ”を生かした交流の展開や景観づくり、産業の振興などについて検討しながら、阿武隈地域の魅力を高める戦略を着実に推進していきます。

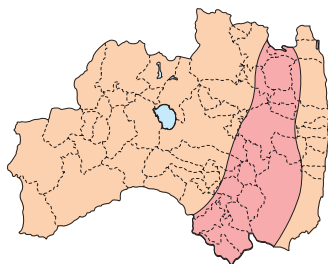

郡山地域高度技術産業集積活性化計画

郡山市、須賀川市を中心とする地域は、県の中央部に位置し、高速交通体系の整備の進展により、本県の交通の要衝となっているほか、郡山地域テクノポリス開発計画や頭脳立地構想に基づく取り組み等により、着実に高度技術産業の集積が進んでおり、本県産業進展を牽引する役割を一層高めていくことが期待されています。

このため、活力ある新事業の創出、地域産業の発展に向け、これまで培われた地域産業資源を活用し、独創的な発想・技術に基づく起業化が促進される風土を醸成するとともに、産学官による共同研究の推進、新事業の創出を総合的に支援する体制の構築等により、新事業創出のための基盤となる高度技術産業集積の維持・強化をめざします。

また、その技術的、経済的な効果を県内全域に波及させることにより、各地域の特性に応じた高度技術産業の導入、新事業の創出等、県土の均衡ある発展を図ります。

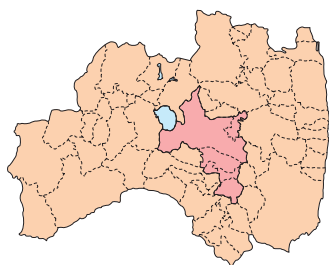

新「歳時記の郷・奥会津」活性化事業

只見川電源流域は、豊かな水資源、広大な森林などの自然環境に恵まれ、年中行事や郷土色などが昔と変わらずに人々の暮らしの中に息づいているなど、自然、歴史、伝統・文化が豊かな地域ですが、豪雪、過疎化、高齢化といった共通の課題を抱えています。

このため、流域7町村が取り組む新編「歳時記の郷・奥会津」活性化事業を支援し、尾瀬を源とする「川」で結ばれた広大な奥会津地域における交流人口の拡大や地域の特性を生かした産業の創出を促進します。

新編「歳時記の郷・奥会津」活性化事業では、住民との協働と流域町村の緊密な連携の下、観光振興を始め農工商連携や定住・二地域居住などに取り組み、地域の特性を生かした産業の創出を図ります。また、将来の奥会津地域を支える人材の育成を図るとともに、伝統・文化を生かしながら地域の魅力向上を図ります。さらに、流域の環境保全や公共交通の活用、広域PRなど地域全体が広域的に連携し、「人が住み、集まる魅力的な奥会津」を目標として事業を促進します。

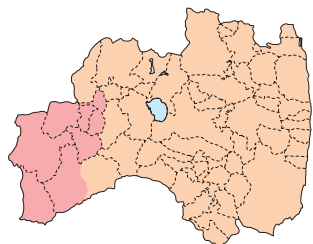
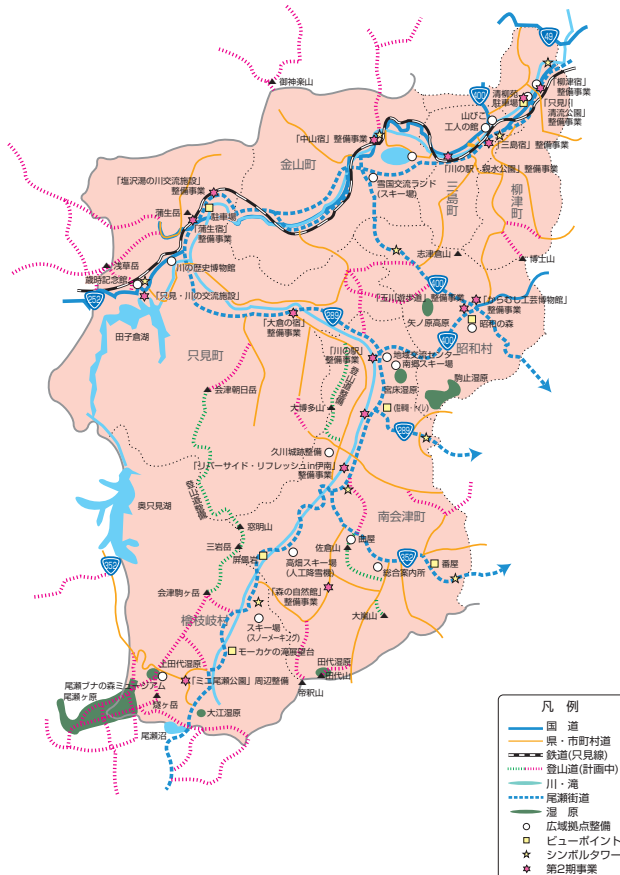

凡例	
—	国道
—	県・市町村道
—	鉄道(只見線)
—	登山道(計画中)
—	川・湖
—	尾瀬街道
○	広域拠点整備
□	ビューポイント
★	シンボルタワー
★	第2期事業

福島県の道路

福島地方拠点都市地域

福島市を中心とする県北地域8市町村で構成される福島地方拠点都市地域は、広域交通条件の向上により産業・業務機能立地のポテンシャルが大きく高まってきており、隣接する仙台、山形都市圏との連携による広域都市圏の形成、さらに新しい国土軸形成の要となる位置にあたります。

当地域においては、「美・遊・知・ふるさとふくしま都市圏」をキャッチフレーズに、8つの拠点地区（事業を重点的に実施する地域）を設け、既存の行政・教育・文化・医療等の中枢機能の拡充、産業業務機能の高度化、高次都市機能の新たな導入、並びに豊かな居住環境の整備を図るとともに、多様な就業機会の確保と美とにぎわいのある魅力あるまちづくりの推進により、若者を中心とする人口の還流促進を図り、「職・住・遊・学」の備わった総合的な生活空間の創造を目指します。

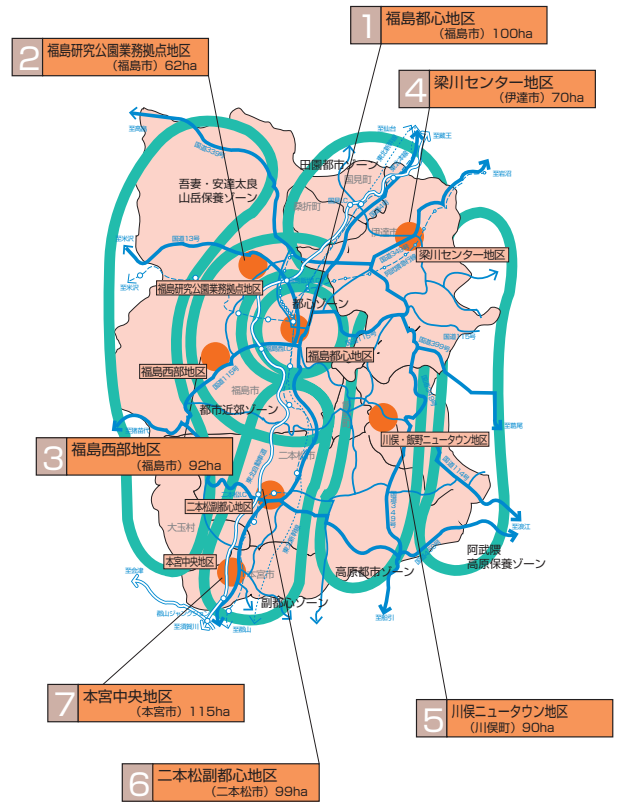
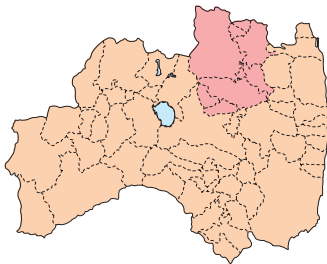

あいづ地方拠点都市地域

会津若松市を中心とする会津地域の2市7町2村で構成されるあいづ地方拠点都市地域は、会津フレッシュリゾート構想の推進が図られているほか、磐越自動車道の開通による高速交通体系の整備が進み、また、会津大学の開学により地域の発展性が高まっています。

当地域の整備は、国土及び国土形成における位置づけや地域ポテンシャルを活かしつつ、「職・住・遊・学」の備わった新しい総合的な生活空間「F・I・N・Eステージ：交流都市圏あいづ」の創造を目指します。

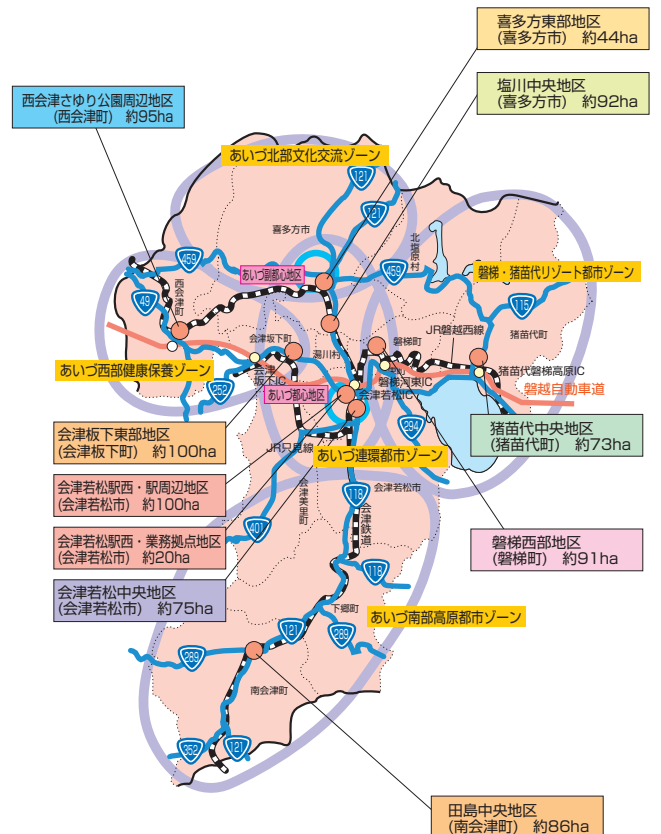
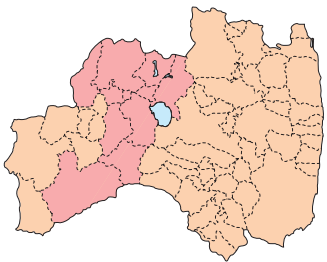

10 特別法の指定地域

辺地に係る公共的施設の総合整備のための財政上の特別措置等に関する法律（昭和37年4月25日法律第88号）

（目的）

辺地を包括する市町村について、当分の間、当該辺地に係る公共的施設の総合的、かつ、計画的な整備を促進するために必要な財政上の特別措置等を定め、辺地とその他の地域との間における住民の生活文化水準の著しい格差の是正を図ることを目的としています。

（指定地域）

会津若松市・いわき市・白河市・喜多方市・相馬市・田村市・伊達市・本宮市・川俣町・天栄村・下郷町・只見町・南会津町・北塩原村・西会津町・猪苗代町・会津坂下町・柳津町・三島町・金山町・昭和村・会津美里町・棚倉町・矢祭町・塙町・鮫川村・玉川村・平田村・古殿町・三春町・小野町・楢葉町・川内村・浪江町・葛尾村・飯館村

過疎地域自立促進特別措置法（平成12年3月31日法律第15号）

（目的）

人口の著しい減少に伴って地域社会における活力が低下し、生産機能及び生活環境の整備等が他の地域に比較して低位にある地域について、総合的かつ計画的な対策を実施するために必要な特別措置法を講ずることにより、これらの地域の自立促進を図り、もって住民福祉の向上、雇用の増大、地域格差の是正及び美しく風格ある国土の形成に寄与することを目的としています。

（指定地域）

喜多方市・川俣町・下郷町・檜枝岐村・只見町・南会津町・北塩原村・西会津町・磐梯町・猪苗代町・会津坂下町・湯川村・柳津町・三島町・金山町・昭和村・会津美里町・矢祭町・塙町・鮫川村・平田村・古殿町・小野町・川内村・葛尾村・飯館村

（一部指定地域）

二本松市・田村市・伊達市

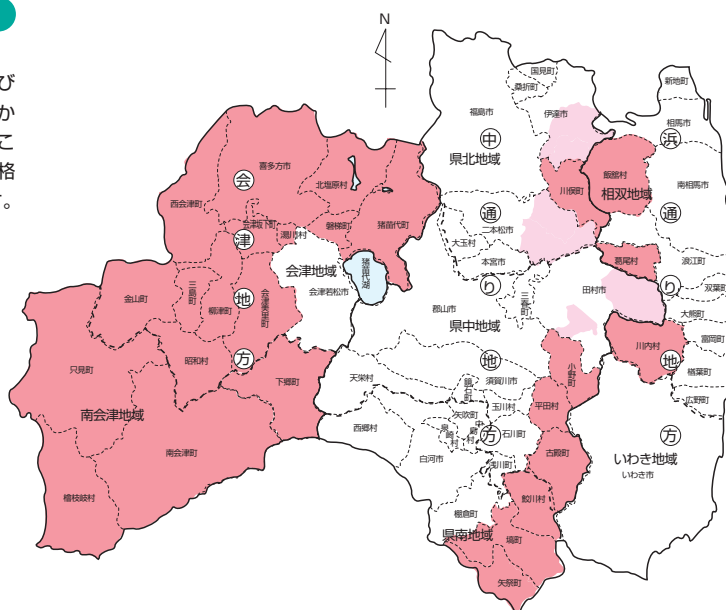

山村振興法（昭和40年5月11日法律第64号）

（目的）

国土の保全、水源のかん養・自然環境の保全等に重要な役割を担っている山村が産業基盤及び生活環境の整備等について他の地域に比較して低位にある実情にかんがみ、山村振興の目標を明らかにするとともに、山村振興に関する計画の作成及びこれに基づく事業の円滑な実施に関し必要な措置を講ずることにより、山村における経済力の培養と住民の福祉の向上を図り、併せて地域格差の是正と国民経済の発展に寄与することを目的としています。

（指定地域）

（全地域指定）

下郷町・檜枝岐村・只見町・南会津町・北塩原村・柳津町・金山町・昭和村・西郷村・鮫川村・広野町・川内村・葛尾村・飯館村

（一部地域指定）

福島市・会津若松市・郡山市・いわき市・白河市・喜多方市・相馬市・田村市・南相馬市・川俣町・大玉村・天栄村・西会津町・猪苗代町・三島町・会津美里町・棚倉町・矢祭町・塙町・小野町・楢葉町・大熊町・浪江町

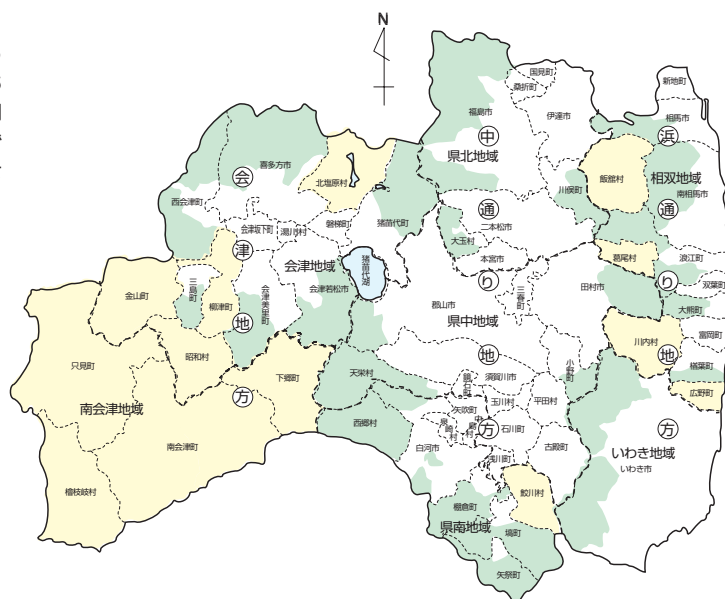

豪雪地帯対策特別措置法（昭和37年4月5日法律第73号）

（目的）

積雪が特にはなはだしいため、産業の発展が停滞的で、かつ、住民の生活水準の向上が阻害されている地域について、雪害の防除その他産業等の基礎条件の改善に関する総合的な対策を樹立し、その実施を推進することにより、当該地域における産業の振興と民生の安定向上に寄与することを目的としています。

【全指定】

会津若松市・喜多方市・天栄村・下郷町・檜枝岐村・只見町・南会津町・北塩原村・西会津町・磐梯町・猪苗代町・会津坂下町・湯川村・柳津町・三島町・金山町・昭和村・会津美里町・

【一部指定】

福島市・郡山市

【特別豪雪地帯】

喜多方市（一部）・下郷町・檜枝岐村・只見町・南会津町（一部）・北塩原村・西会津町・磐梯町・猪苗代町・柳津町・三島町・金山町・昭和村・会津美里町（一部）

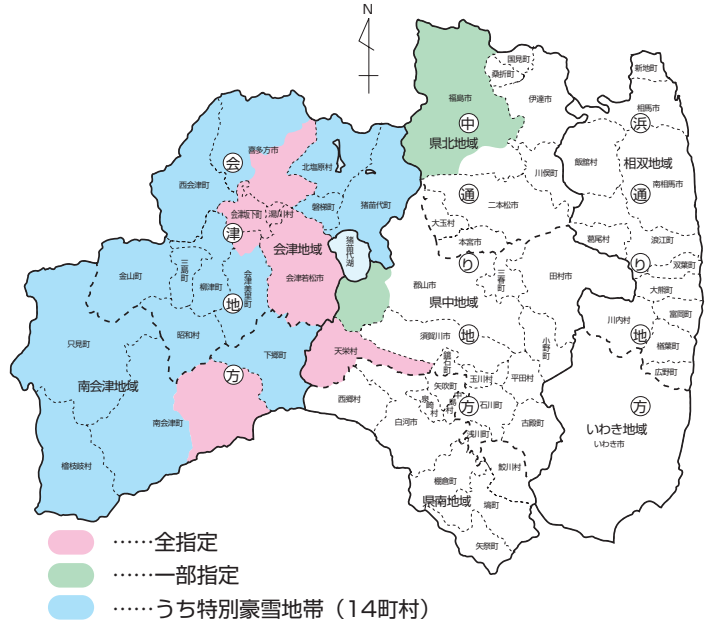

原子力発電施設等立地地域の振興に関する特別措置法（平成12年12月8日法律第148号）

（目的）

原子力による発電が我が国の電気の安定供給に欠くことのできないものであることにかんがみ、原子力発電施設等の周辺の地域について、地域の防災に配慮しつつ、生活環境、産業基盤等の総合的かつ広域的な整備に必要な特別措置を講ずること等により、これらの地域の振興を図り、もって国民経済の健全な発展と国民生活の安定に寄与することを目的としています。

立地地域	楢葉町、富岡町、大熊町、双葉町、 広野町、浪江町、川内村、葛尾村、 いわき市、南相馬市、相馬市、新地町、 飯館村、田村市(旧都路村)の4市7町3村
EPZ	楢葉町、富岡町、大熊町、双葉町、 広野町、浪江町の6町

※EPZ (Emergency Planning Zone) とは、県が地域防災計画（原子力対策編）において定めた防災を重点的に充実すべき地域の範囲。

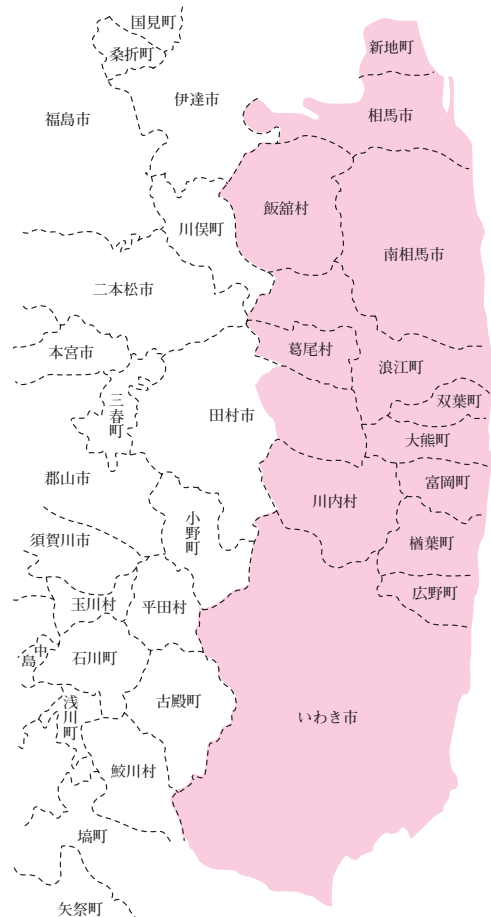

● 市町村別指定状況一覧表

(注) ○全域指定 △一部地域指定

	辺地	豪雪地帯	特別豪雪地帯	振興山村	過疎地域	原発立地	広域市町村圏		辺地	豪雪地帯	特別豪雪地帯	振興山村	過疎地域	原発立地	広域市町村圏		辺地	豪雪地帯	特別豪雪地帯	振興山村	過疎地域	原発立地	広域市町村圏
福島市		△		△			福	檜枝岐村		○	○	○	○		南会	塙町	△			△	○		白
会津若松市	△	○		△			会	只見町	△	○	○	○	○		南会	鮫川村	△			○	○		白
郡山市		△		△			郡	南会津町	△	○	△	○	○		南会	石川町							郡
いわき市	△			△		○		北塩原村	△	○	○	○	○		喜	玉川村	△						郡
白河市	△			△			白	西会津町	△	○	○	△	○		喜	平田村	△				○		郡
須賀川市							郡	磐梯町		○	○		○		会	浅川町							郡
喜多方市	△	○	△	△	○		喜	猪苗代町	△	○	○	△	○		会	古殿町	△				○		郡
相馬市	△			△		○	相	会津坂下町	△	○			○		会	三春町	△						郡
二本松市					△		安	湯川村		○			○		会	小野町	△			△	○		郡
田村市	△			△	△	△	郡	柳津町	△	○	○	○	○		会	広野町				○		○	双
南相馬市				△		○	相	三島町	△	○	○	△	○		会	楢葉町	△		△			○	双
伊達市	△				△		福	金山町	△	○	○	○	○		会	富岡町						○	双
本宮市	△						安	昭和村	△	○	○	○	○		会	川内村	△			○	○	○	双
桑折町							福	会津美里町	△	○	△	△	○		会	大熊町				△		○	双
国見町							福	西郷村					○		白	双葉町						○	双
川俣町	△			△	○		福	泉崎村							白	浪江町	△		△			○	双
大玉村				△			安	中島村							白	葛尾村	△			○	○	○	双
鏡石町							郡	矢吹町							白	新地町						○	相
天栄村	△	○		△			郡	棚倉町	△			△			白	飯館村	△			○	○	○	相
下郷町	△	○	○	○	○		南会	矢祭町	△			△	○		白	県計	36	20	14	37	29	14	59

安-安達地方広域行政組合	白-白河地方広域市町村圏整備組合	南会-南会津地方広域市町村圏組合
福-福島地方広域行政事務組合	会-会津若松地方広域市町村圏整備組合	双-双葉地方広域市町村圏組合
郡-郡山地方広域市町村圏組合	喜-喜多方地方広域市町村圏組合	相-相馬地方広域市町村圏組合



県管理道路の道路交通規制情報をご覧になれます。

パソコンから→<http://www.pref.fukushima.jp/douro/kisei/kisei-list.htm>
 携帯電話から→<http://mobile.pref.fukushima.jp/mobile/>



福島県ホームページ ライブカメラ情報

お出かけ前に! 峠道などの状況をパソコンから確認できます。

冬場の峠道、天気や道路の状況が気になります。
 そんなときは、こちら。
 リアルタイムで現地の状況が確認できます。
 その他、空港などのライブカメラへもアクセスできます。

パソコンから

<http://www.pref.fukushima.jp/douro/kanri/dourokamera.html>
 ※状況により、確認が不可能な場合があります。

●H26.4.1現在、カメラ設置箇所一覧(ライブカメラ)

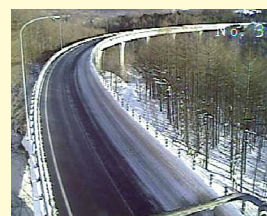
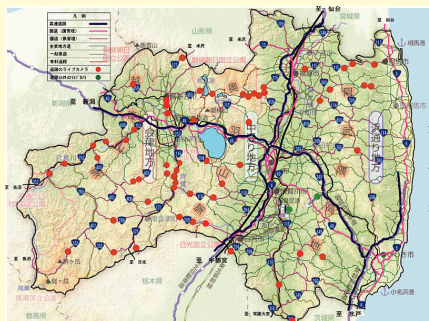

国道115号 土湯峠 (横向大橋)



国道289号 駒止峠

福島県道路緊急ダイヤル番号変更
 平成19年4月から国土交通省の緊急ダイヤルと統合
道路の異状は #9910
 24時間受付
 穴ぼこ 倒木 落石 落下物



FaceBookでも画像を配信中。(道路管理課HPより閲覧可能。)

